



ΕΛΛΗΝΙΚΗ ΔΗΜΟΚΡΑΤΙΑ

ΝΟΜΟΣ ΜΑΓΝΗΣΙΑΣ

ΔΗΜΟΣ ΒΟΛΟΥ

Δ/ΝΣΗ ΟΙΚΟΝΟΜΙΚΩΝ

ΤΜΗΜΑ ΠΡΟΜΗΘΕΙΩΝ

Διεύθυνση : Πλατεία Ρήγα Φεραίου

Ταχ. Κώδικας : 38333

Πληροφορίες : Κωνσταντίνος Ρέππος

Τηλ. : 2421350119, 2421350106

Fax : 24210 97610

E- mail : [k.reppos@volos-city.gr](mailto:k.reppos@volos-city.gr)

[a.kechaidou@volos-city.gr](mailto:a.kechaidou@volos-city.gr)

Web site : [www.dimosvolos.gr](http://www.dimosvolos.gr)

Βόλος, 25 . 7. 2019

Αριθ. Πρωτ.: 62732

## ΟΡΟΙ ΔΙΑΚΗΡΥΞΗΣ

### ΑΝΟΙΚΤΟΥ ΔΗΜΟΣΙΟΥ ΗΛΕΚΤΡΟΝΙΚΟΥ ΔΙΑΓΩΝΙΣΜΟΥ ΓΙΑ ΤΗΝ ΠΡΟΜΗΘΕΙΑ «ΕΞΟΠΛΙΣΜΟΣ ΠΡΟΣΒΑΣΗΣ & ΕΞΥΠΗΡΕΤΗΣΗΣ ΑΝΑΓΚΩΝ ΑμεΑ ΣΕ ΠΑΡΑΛΙΕΣ ΤΟΥ ΔΗΜΟΥ ΒΟΛΟΥ»

ΕΝΔΕΙΚΤΙΚΟΣ ΠΡΟΫΠΟΛΟΓΙΣΜΟΣ: 198.548,80€ ΣΥΜΠΕΡΙΛΑΜΒΑΝΟΜΕΝΟΥ ΤΟΥ ΦΠΑ

[1]



Με τη συγχρηματοδότηση της Ελλάδας και της Ευρωπαϊκής Ένωσης

## Περιεχόμενα

<b>ΣΧΕΔΙΟ ΟΡΩΝ ΔΙΑΚΗΡΥΞΗΣ.....</b>	<b>1</b>
<b>ΑΝΟΙΚΤΟΥ ΔΗΜΟΣΙΟΥ ΗΛΕΚΤΡΟΝΙΚΟΥ ΔΙΑΓΩΝΙΣΜΟΥ ΓΙΑ ΤΗΝ ΠΡΟΜΗΘΕΙΑ «ΕΞΟΠΛΙΣΜΟΣ ΠΡΟΣΒΑΣΗΣ &amp; ΕΞΥΠΗΡΕΤΗΣΗΣ ΑΝΑΓΚΩΝ ΑΜΕΑ ΣΕ ΠΑΡΑΛΙΕΣ ΤΟΥ ΔΗΜΟΥ ΒΟΛΟΥ» ΕΝΔΕΙΚΤΙΚΟΣ ΠΡΟΫΠΟΛΟΓΙΣΜΟΣ: 198.548,80€ ΣΥΜΠΕΡΙΛΑΜΒΑΝΟΜΕΝΟΥ ΤΟΥ ΦΠΑ.....</b>	<b>1</b>
<b>ΠΕΡΙΕΧΟΜΕΝΑ.....</b>	<b>2</b>
<b>1. ΑΝΑΘΕΤΟΥΣΑ ΑΡΧΗ ΚΑΙ ΑΝΤΙΚΕΙΜΕΝΟ ΣΥΜΒΑΣΗΣ .....</b>	<b>4</b>
1.1 ΣΤΟΙΧΕΙΑ ΑΝΑΘΕΤΟΥΣΑΣ ΑΡΧΗΣ .....	4
1.3 ΣΥΝΟΠΤΙΚΗ ΠΕΡΙΓΡΑΦΗ ΦΥΣΙΚΟΥ ΚΑΙ ΟΙΚΟΝΟΜΙΚΟΥ ΑΝΤΙΚΕΙΜΕΝΟΥ ΤΗΣ ΣΥΜΒΑΣΗΣ.....	5
1.4 ΘΕΣΜΙΚΟ ΠΛΑΙΣΙΟ .....	6
1.5 ΠΡΟΘΕΣΜΙΑ ΠΑΡΑΛΑΒΗΣ ΠΡΟΣΦΟΡΩΝ ΚΑΙ ΔΙΕΝΕΡΓΕΙΑ ΔΙΑΓΩΝΙΣΜΟΥ .....	9
1.6 ΔΗΜΟΣΙΟΤΗΤΑ .....	9
1.7 ΑΡΧΕΣ ΕΦΑΡΜΟΖΟΜΕΝΕΣ ΣΤΗ ΔΙΑΔΙΚΑΣΙΑ ΣΥΝΑΨΗΣ .....	9
<b>2. ΓΕΝΙΚΟΙ ΚΑΙ ΕΙΔΙΚΟΙ ΟΡΟΙ ΣΥΜΜΕΤΟΧΗΣ.....</b>	<b>11</b>
2.1 ΓΕΝΙΚΕΣ ΠΛΗΡΟΦΟΡΙΕΣ .....	11
2.1.1 Έγγραφα της σύμβασης .....	11
2.1.2 Επικοινωνία - Πρόσβαση στα έγγραφα της Σύμβασης.....	11
2.1.3 Παροχή Διευκρινίσεων .....	11
2.1.4 Γλώσσα.....	12
2.1.5 Εγγυήσεις.....	13
2.2 ΔΙΚΑΙΩΜΑ ΣΥΜΜΕΤΟΧΗΣ - ΚΡΙΤΗΡΙΑ ΠΟΙΟΤΙΚΗΣ ΕΠΙΛΟΓΗΣ .....	13
2.2.1 Δικαίωμα συμμετοχής.....	13
2.2.2 Εγγύηση συμμετοχής .....	14
2.2.3 Λόγοι αποκλεισμού.....	14
2.2.4 Καταλληλότητα άσκησης επαγγελματικής δραστηριότητας .....	18
2.2.5 Οικονομική και χρηματοοικονομική επάρκεια .....	18
2.2.7 Πρότυπα διασφάλισης ποιότητας και πρότυπα περιβαλλοντικής διαχείρισης .....	18
2.2.8 Στήριξη στην ικανότητα τρίτων.....	19
2.2.9 Κανόνες απόδειξης ποιοτικής επιλογής.....	19
2.2.9.1 Προκαταρκτική απόδειξη κατά την υποβολή προσφορών .....	19
2.2.9.2 Αποδεικτικά μέσα.....	19
2.3 ΚΡΙΤΗΡΙΑ ΑΝΑΘΕΣΗΣ .....	24
2.3.1 Κριτήριο ανάθεσης .....	24
2.4 ΚΑΤΑΡΤΙΣΗ - ΠΕΡΙΕΧΟΜΕΝΟ ΠΡΟΣΦΟΡΩΝ .....	24
2.4.1 Γενικοί όροι υποβολής προσφορών.....	24
2.4.2 Χρόνος και Τρόπος υποβολής προσφορών.....	24
2.4.3 Περιεχόμενα Φακέλου «Δικαιολογητικά Συμμετοχής - Τεχνική Προσφορά» .....	26
2.4.4 Περιεχόμενα Φακέλου «Οικονομική Προσφορά» / Τρόπος σύνταξης και υποβολής οικονομικών προσφορών .	26
2.4.5 Χρόνος ισχύος των προσφορών.....	27
2.4.6 Λόγοι απόρριψης προσφορών.....	28
<b>3. ΔΙΕΝΕΡΓΕΙΑ ΔΙΑΔΙΚΑΣΙΑΣ - ΑΞΙΟΛΟΓΗΣΗ ΠΡΟΣΦΟΡΩΝ .....</b>	<b>29</b>
3.1 ΑΠΟΣΦΡΑΓΙΣΗ ΚΑΙ ΑΞΙΟΛΟΓΗΣΗ ΠΡΟΣΦΟΡΩΝ.....	29
3.1.1 Ηλεκτρονική αποσφράγιση προσφορών .....	29
3.1.2 Αξιολόγηση προσφορών .....	29
3.2 ΠΡΟΣΚΛΗΣΗ ΥΠΟΒΟΛΗΣ ΔΙΚΑΙΟΛΟΓΗΤΙΚΩΝ ΠΡΟΣΩΡΙΝΟΥ ΑΝΑΔΟΧΟΥ - ΔΙΚΑΙΟΛΟΓΗΤΙΚΑ ΠΡΟΣΩΡΙΝΟΥ ΑΝΑΔΟΧΟΥ .....	31
3.3 ΚΑΤΑΚΥΡΩΣΗ - ΣΥΝΑΨΗ ΣΥΜΒΑΣΗΣ .....	32
3.4 ΠΡΟΔΙΚΑΣΤΙΚΕΣ ΠΡΟΣΦΥΓΕΣ - ΠΡΟΣΩΡΙΝΗ ΔΙΚΑΣΤΙΚΗ ΠΡΟΣΤΑΣΙΑ.....	33

3.5	ΜΑΤΑΙΩΣΗ ΔΙΑΔΙΚΑΣΙΑΣ.....	35
<b>4.</b>	<b>ΟΡΟΙ ΕΚΤΕΛΕΣΗΣ ΤΗΣ ΣΥΜΒΑΣΗΣ .....</b>	<b>36</b>
4.1	ΕΓΓΥΗΣΕΙΣ (ΚΑΛΗΣ ΕΚΤΕΛΕΣΗΣ, ΚΑΛΗΣ ΛΕΙΤΟΥΡΓΙΑΣ).....	36
4.2	ΣΥΜΒΑΤΙΚΟ ΠΛΑΙΣΙΟ - ΕΦΑΡΜΟΣΤΕΑ ΝΟΜΟΘΕΣΙΑ .....	36
4.3	ΌΡΟΙ ΕΚΤΕΛΕΣΗΣ ΤΗΣ ΣΥΜΒΑΣΗΣ.....	36
4.4	ΥΠΕΡΓΟΛΑΒΙΑ .....	37
4.5	ΤΡΟΠΟΠΟΙΗΣΗ ΣΥΜΒΑΣΗΣ ΚΑΤΑ ΤΗ ΔΙΑΡΚΕΙΑ ΤΗΣ.....	37
4.6	ΔΙΚΑΙΩΜΑ ΜΟΝΟΜΕΡΟΥΣ ΛΥΣΗΣ ΤΗΣ ΣΥΜΒΑΣΗΣ .....	37
<b>5.</b>	<b>ΕΙΔΙΚΟΙ ΟΡΟΙ ΕΚΤΕΛΕΣΗΣ ΤΗΣ ΣΥΜΒΑΣΗΣ.....</b>	<b>39</b>
5.1	ΤΡΟΠΟΣ ΠΛΗΡΩΜΗΣ .....	39
5.2	ΚΗΡΥΞΗ ΟΙΚΟΝΟΜΙΚΟΥ ΦΟΡΕΑ ΕΚΠΤΩΤΟΥ - ΚΥΡΩΣΕΙΣ .....	39
5.3	ΔΙΟΙΚΗΤΙΚΕΣ ΠΡΟΣΦΥΓΕΣ ΚΑΤΑ ΤΗ ΔΙΑΔΙΚΑΣΙΑ ΕΚΤΕΛΕΣΗΣ ΤΩΝ ΣΥΜΒΑΣΕΩΝ .....	40
5.4	ΔΙΚΑΣΤΙΚΗ ΕΠΙΛΥΣΗ ΔΙΑΦΟΡΩΝ .....	40
<b>6.</b>	<b>ΕΙΔΙΚΟΙ ΟΡΟΙ ΕΚΤΕΛΕΣΗΣ.....</b>	<b>42</b>
6.1	ΧΡΟΝΟΣ ΠΑΡΑΔΟΣΗΣ ΥΛΙΚΩΝ.....	42
6.2	ΠΑΡΑΛΑΒΗ ΥΛΙΚΩΝ - ΧΡΟΝΟΣ ΚΑΙ ΤΡΟΠΟΣ ΠΑΡΑΛΑΒΗΣ ΥΛΙΚΩΝ.....	42
6.3	ΑΠΟΡΡΙΦΗ ΣΥΜΒΑΤΙΚΩΝ ΥΛΙΚΩΝ – ΑΝΤΙΚΑΤΑΣΤΑΣΗ .....	43
6.4	ΕΓΓΥΗΜΕΝΗ ΛΕΙΤΟΥΡΓΙΑ ΠΡΟΜΗΘΕΙΑΣ.....	43
6.5	ΑΝΑΠΡΟΣΑΡΜΟΓΗ ΤΙΜΗΣ.....	44
6.6	ΚΑΤΑΓΓΕΛΙΑ ΤΗΣ ΣΥΜΒΑΣΗΣ- ΥΠΟΚΑΤΑΣΤΑΣΗ ΑΝΑΔΟΧΟΥ-.....	44
<b>ΠΑΡΑΡΤΗΜΑΤΑ .....</b>	<b>.....</b>	<b>46</b>
	ΠΑΡΑΡΤΗΜΑ Α΄ – ΑΝΑΛΥΤΙΚΗ ΠΕΡΙΓΡΑΦΗ ΦΥΣΙΚΟΥ ΚΑΙ ΟΙΚΟΝΟΜΙΚΟΥ ΑΝΤΙΚΕΙΜΕΝΟΥ ΤΗΣ ΣΥΜΒΑΣΗΣ (ΜΕΛΕΤΗ).....	46

## 1. ΑΝΑΘΕΤΟΥΣΑ ΑΡΧΗ ΚΑΙ ΑΝΤΙΚΕΙΜΕΝΟ ΣΥΜΒΑΣΗΣ

### 1.1 Στοιχεία Αναθέτουσας Αρχής

Επωνυμία	ΔΗΜΟΣ ΒΟΛΟΥ
Ταχυδρομική διεύθυνση	ΠΛΑΤΕΙΑ ΡΗΓΑ ΦΕΡΑΙΟΥ
Πόλη	ΒΟΛΟΣ
Ταχυδρομικός Κωδικός	38333
Χώρα	ΕΛΛΑΔΑ
Κωδικός NUTS	GR143
Τηλέφωνο	2421350119/2421350165/2421350106
Φαξ	2421097610
Ηλεκτρονικό Ταχυδρομείο	<a href="mailto:k.repos@volos-city.gr">k.repos@volos-city.gr</a> , <a href="mailto:z.kantola@volos-city.gr">z.kantola@volos-city.gr</a> , <a href="mailto:a.kechaidou@volos-city.gr">a.kechaidou@volos-city.gr</a>
Αρμόδιος για πληροφορίες	ΚΩΝΣΤΑΝΤΙΝΟΣ ΡΕΠΠΟΣ, ΑΡΕΤΗ ΚΕΧΑΪΔΟΥ
Γενική Διεύθυνση στο διαδίκτυο (URL)	<a href="http://www.dimosvolos.gr">www.dimosvolos.gr</a>
Διεύθυνση του προφίλ αγοραστή στο διαδίκτυο (URL)	

#### Είδος Αναθέτουσας Αρχής

Η Αναθέτουσα Αρχή είναι Δήμος και ανήκει στην Γενική Κυβέρνηση (Υποτομέας ΟΤΑ).

#### Κύρια δραστηριότητα Α.Α.

Η κύρια δραστηριότητα της Αναθέτουσας Αρχής είναι «Γενικές Δημόσιες Υπηρεσίες».

#### Στοιχεία Επικοινωνίας

- α) Τα έγγραφα της σύμβασης είναι διαθέσιμα για ελεύθερη, πλήρη, άμεση & δωρεάν ηλεκτρονική πρόσβαση μέσω της διαδικτυακής πύλης [www.promitheus.gov.gr](http://www.promitheus.gov.gr) του Ε.Σ.Η.ΔΗ.Σ.
- β) Οι προσφορές πρέπει να υποβάλλονται ηλεκτρονικά στην διεύθυνση: [www.promitheus.gov.gr](http://www.promitheus.gov.gr)
- γ) Κάθε είδους επικοινωνία και ανταλλαγή πληροφοριών πραγματοποιείται μέσω της διαδικτυακής πύλης [www.promitheus.gov.gr](http://www.promitheus.gov.gr) του Ε.Σ.Η.ΔΗ.Σ.
- δ) Περαιτέρω πληροφορίες είναι διαθέσιμες από τη διεύθυνση <http://www.dimosvolos.gr>.

### 1.2 Στοιχεία Διαδικασίας-Χρηματοδότηση

#### Είδος διαδικασίας

Ο διαγωνισμός θα διεξαχθεί με την ανοικτή διαδικασία του άρθρου 27 του ν. 4412/16.

[4]



**Χρηματοδότηση της σύμβασης**

Φορέας χρηματοδότησης της παρούσας σύμβασης είναι το Υπουργείο Εσωτερικών, Κωδ. ΣΑ Ε1551 με ενάριθμο 2018ΣΕ15510102 του ΠΔΕ. Η δαπάνη για την εν λόγω σύμβασης θα βαρύνει την με Κ.Α. 69.7341.202 σχετική πίστωση του προϋπολογισμού του οικονομικού έτους 2019 του Φορέα .

Η σύμβαση περιλαμβάνεται στο Υπόεργο 1 της πράξης «Δημιουργία Ολοκληρωμένων Τουριστικών Προσβάσιμων Θαλάσσιων Προορισμών», η οποία έχει ενταχθεί στο Επιχειρησιακό Πρόγραμμα «Ανταγωνιστικότητα Επιχειρηματικότητα και Καινοτομία», με βάση την απόφαση ένταξης με αρ. πρωτ. 8336/2796/Α3/6-12-2018 του Υπουργείου Οικονομίας και Ανάπτυξης και έχει λάβει κωδικό MIS 5030033. Η παρούσα σύμβαση χρηματοδοτείται από το Ευρωπαϊκό Ταμείο Περιφερειακής Ανάπτυξης (ΕΤΠΑ) και από εθνικούς πόρους μέσω του ΠΔΕ.

**1.3 Συνοπτική Περιγραφή φυσικού και οικονομικού αντικειμένου της σύμβασης**

Αντικείμενο της σύμβασης είναι η προμήθεια, μεταφορά και τοποθέτηση του αναγκαίου εξοπλισμού ώστε να εξασφαλιστεί η δημιουργία τεσσάρων προσβάσιμων θαλάσσιων προορισμών στο Δήμο Βόλου.

Πρόκειται για την αγορά, την μεταφορά και την τοποθέτηση τεσσάρων (4) Χημικών τουαλετών ΑμεΑ, τεσσάρων (4) Αποδυτηρίων ΑμεΑ, τεσσάρων (4) ειδικών διατάξεων με ράγες για την κίνηση αμαξιδίου και ντους, εκατόν εξήντα (160) Ξύλινοι διάδρομοι κίνησης, είκοσι (20) Ομπρέλες σκίασης, είκοσι τέσσερις (24) Πληροφοριακές πινακίδες.

Τα προς προμήθεια είδη κατατάσσονται στους ακόλουθους κωδικούς του Κοινού Λεξιλογίου δημοσίων συμβάσεων (CPV) :

Τμήμα	Περιγραφή είδους	Κώδικας CPV	Ποσότητα	Αξία χωρίς ΦΠΑ	Σύνολο με ΦΠΑ 13% & 24%
1	Χημική τουαλέτα ΑμεΑ	24955000-3	4	16.000,00	19.840,00
2	Αποδυτήριο ΑμεΑ	44211000-2	4	14.800,00	18.352,00
3	Διάταξη με ράγες για την κίνηση αμαξιδίου και ντους	33196200-2	4	124.000,00	140.120,00
4	Ξύλινος διάδρομος κίνησης	34953000-2	160	10.400,00	12.896,00
5	Ομπρέλα σκίασης	39295100-7	20	4.000,00	4.960,00
6	Πληροφοριακή πινακίδα	34928471-0	24	1.920,00	2.380,80

Η εκτιμώμενη αξία της σύμβασης ανέρχεται στο ποσό των 198.548,80€ συμπεριλαμβανομένου ΦΠΑ 13% & 24 % (προϋπολογισμός χωρίς ΦΠΑ: 171.120,00€ συν ΦΠΑ : 27.428,80€).

Η διάρκεια της σύμβασης ορίζεται σε τρεις (3) μήνες από την υπογραφή της.

[5]



Αναλυτική περιγραφή του φυσικού και οικονομικού αντικειμένου της σύμβασης δίδεται στο ΠΑΡΑΡΤΗΜΑ Α' (1. ΤΕΧΝΙΚΗ ΕΚΘΕΣΗ, 2. ΤΕΧΝΙΚΕΣ ΠΡΟΔΙΑΓΡΑΦΕΣ, 3. ΕΝΔΕΙΚΤΙΚΟΣ ΠΡΟΫΠΟΛΟΓΙΣΜΟΣ, 4. ΣΧΕΔΙΟ ΟΙΚΟΝΟΜΙΚΗΣ ΠΡΟΣΦΟΡΑΣ, 5. ΣΥΓΓΡΑΦΗ ΥΠΟΧΡΕΩΣΕΩΝ, 6. ΕΚΘΕΣΗ ΤΕΚΜΗΡΙΩΣΗΣ ΕΞΑΣΦΑΛΙΣΗΣ ΤΗΣ ΠΡΟΣΒΑΣΙΜΟΤΗΤΑΣ ΤΩΝ ΑμεΑ, 7. ΜΕΛΕΤΗ ΣΗΜΑΝΣΗΣ) της παρούσας διακήρυξης.

**Η σύμβαση θα ανατεθεί με το κριτήριο της πλέον συμφέρουσας από οικονομική άποψη προσφοράς, βάσει της τιμής, ανά είδος του ενδεικτικού προϋπολογισμού και για το σύνολο της προκηρυχθείσας ποσότητας του κάθε είδους.**

## 1.4 Θεσμικό πλαίσιο

Η ανάθεση και εκτέλεση της σύμβασης διέπονται από την κείμενη νομοθεσία και τις κατ' εξουσιοδότηση αυτής εκδοθείσες κανονιστικές πράξεις, όπως ισχύουν και ιδίως:

- του ν. 4412/2016 (Α' 147) "Δημόσιες Συμβάσεις Έργων, Προμηθειών και Υπηρεσιών (προσαρμογή στις Οδηγίες 2014/24/ ΕΕ και 2014/25/ΕΕ)",
- του Ν.4605/2019 (Α'52) "Εναρμόνιση της ελληνικής νομοθεσίας με την Οδηγία (ΕΕ) 2016/943 του Ευρωπαϊκού Κοινοβουλίου και του Συμβουλίου της 8<sup>ης</sup> Ιουνίου 2016 σχετικά με την προστασία της τεχνολογίας και των επιχειρηματικών πληροφοριών που δεν έχουν αποκαλυφθεί (εμπορικό απόρρητο) από την παράνομη απόκτηση, χρήση και αποκάλυψή τους (EEL 157 της 15.6.2016)-Μέτρα για την επιτάχυνση του έργου του Υπουργείου Οικονομίας και Ανάπτυξης και άλλες διατάξεις".
- του Ν.4608/2019 (Α'66) "Ελληνική Αναπτυξιακή Τράπεζα και προσέλκυση Στρατηγικών Επενδύσεων και άλλες διατάξεις".
- του Ν.4609/2019 (Α'67) "Ρυθμίσεις Μέριμνας Προσωπικού Ενόπλων Δυνάμεων, Στρατολογίας, Στρατιωτικής Δικαιοσύνης και άλλες διατάξεις".
- Τις διατάξεις της παρ.1 του άρθρου 203 του Ν. 4555/2018 (ΦΕΚ Α' 133/19.7.2018) για τον διατάκτη στους ΟΤΑ Α' βαθμού και τις διατάξεις της παρ.1ε του άρθρου 72 του Ν. 3852/2010 (ΦΕΚ Α' 87) «Νέα Αρχιτεκτονική της Αυτοδιοίκησης και της Αποκεντρωμένης Διοίκησης – Πρόγραμμα Καλλικράτης», σύμφωνα με την οποία η Οικονομική Επιτροπή καταρτίζει τους όρους και συντάσσει τη διακήρυξη,
- του Ν. 4497/2017 (ΦΕΚ 171/13.11.2017) τεύχος Α': «Άσκηση υπαίθριων εμπορικών δραστηριοτήτων, εκσυγχρονισμός της επιμελητηριακής νομοθεσίας και άλλες διατάξεις»-Τροποποιήσεις σε δημόσιες συμβάσεις», και ιδίως του άρθρου 107,
- του ν. 4314/2014 (Α' 265) "Α) Για τη διαχείριση, τον έλεγχο και την εφαρμογή αναπτυξιακών παρεμβάσεων για την προγραμματική περίοδο 2014-2020, Β) Ενσωμάτωση της Οδηγίας 2012/17 του Ευρωπαϊκού Κοινοβουλίου και του Συμβουλίου της 13ης Ιουνίου 2012 (ΕΕ L 156/16.6.2012) στο ελληνικό δίκαιο, τροποποίηση του ν. 3419/2005 (Α' 297) και άλλες διατάξεις" και του ν. 3614/2007 (Α' 267) «Διαχείριση, έλεγχος και εφαρμογή αναπτυξιακών παρεμβάσεων για την προγραμματική περίοδο 2007-2013»,
- Την με αριθ. 137675/ΕΥΘΥ1016, (ΦΕΚ 5968/Β/31.12.18) Αντικατάσταση της υπ' αριθ. 10427/ΕΥΘΥ/1020/20.10.2016 (ΦΕΚ Β'3521) υπουργικής απόφασης με τίτλο «Τροποποίηση και αντικατάσταση της υπ' αριθ. 81986/ΕΥΘΥ712/31.07.2015 (ΦΕΚ Β'1822) υπουργικής απόφασης "Εθνικοί κανόνες επιλεξιμότητας δαπανών για τα προγράμματα του ΕΣΠΑ 2014 – 2020 - Έλεγχοι νομιμότητας δημοσίων συμβάσεων συγχρηματοδοτούμενων πράξεων ΕΣΠΑ 2014-2020 από Αρχές Διαχείρισης και Ενδιάμεσους Φορείς – Διαδικασία ενστάσεων επί των αποτελεσμάτων αξιολόγησης πράξεων"»
- του Κανονισμού (ΕΕ, Ευρατόμ) 2018/1046 του Ευρωπαϊκού Κοινοβουλίου και του Συμβουλίου, της 18ης Ιουλίου 2018, σχετικά με τους δημοσιονομικούς κανόνες που εφαρμόζονται στον γενικό προϋπολογισμό της Ένωσης, την τροποποίηση των κανονισμών (ΕΕ) αριθ. 1296/2013, (ΕΕ) αριθ. 1301/2013, (ΕΕ) αριθ. 1303/2013,

[6]

- (ΕΕ) αριθ. 1304/2013, (ΕΕ) αριθ. 1309/2013, (ΕΕ) αριθ. 1316/2013, (ΕΕ) αριθ. 223/2014, (ΕΕ) αριθ. 283/2014 και της απόφασης αριθ. 541/2014/ΕΕ και για την κατάργηση του κανονισμού (ΕΕ, Ευρατόμ) αριθ. 966/2012,
- του ν. 4270/2014 (Α' 143) «*Αρχές δημοσιονομικής διαχείρισης και εποπτείας (ενσωμάτωση της Οδηγίας 2011/85/ΕΕ) – δημόσιο λογιστικό και άλλες διατάξεις*»,
  - του ν. 4250/2014 (Α' 74) «*Διοικητικές Απλουστεύσεις - Καταργήσεις, Συγχωνεύσεις Νομικών Προσώπων και Υπηρεσιών του Δημοσίου Τομέα-Τροποποίηση Διατάξεων του π.δ. 318/1992 (Α' 161) και λοιπές ρυθμίσεις*» και ειδικότερα τις διατάξεις του άρθρου 1,
  - της παρ. Ζ του Ν. 4152/2013 (Α' 107) «*Προσαρμογή της ελληνικής νομοθεσίας στην Οδηγία 2011/7 της 16.2.2011 για την καταπολέμηση των καθυστερήσεων πληρωμών στις εμπορικές συναλλαγές*»,
  - του ν. 4129/2013 (Α' 52) «*Κύρωση του Κώδικα Νόμων για το Ελεγκτικό Συνέδριο*»
  - του άρθρου 26 του ν.4024/2011 (Α 226) «*Συγκρότηση συλλογικών οργάνων της διοίκησης και ορισμός των μελών τους με κλήρωση*»,
  - του ν. 4013/2011 (Α' 204) «*Σύσταση ενιαίας Ανεξάρτητης Αρχής Δημοσίων Συμβάσεων και Κεντρικού Ηλεκτρονικού Μητρώου Δημοσίων Συμβάσεων...*»,
  - του ν. 3861/2010 (Α' 112) «*Ενίσχυση της διαφάνειας με την υποχρεωτική ανάρτηση νόμων και πράξεων των κυβερνητικών, διοικητικών και αυτοδιοικητικών οργάνων στο διαδίκτυο "Πρόγραμμα Διαύγεια" και άλλες διατάξεις*»,
  - του ν. 3548/2007 (Α' 68) «*Καταχώριση δημοσιεύσεων των φορέων του Δημοσίου στο νομαρχιακό και τοπικό Τύπο και άλλες διατάξεις*»,
  - του ν. 3310/2005 (Α' 30) «*Μέτρα για τη διασφάλιση της διαφάνειας και την αποτροπή καταστρατηγήσεων κατά τη διαδικασία σύναψης δημοσίων συμβάσεων*» για τη διασαύρωση των στοιχείων του αναδόχου με τα στοιχεία του Ε.Σ.Ρ., του π.δ/τος 82/1996 (Α' 66) «*Ονομαστικοποίηση μετοχών Ελληνικών Ανωνύμων Εταιρειών που μετέχουν στις διαδικασίες ανάληψης έργων ή προμηθειών του Δημοσίου ή των νομικών προσώπων του ευρύτερου δημόσιου τομέα*», της κοινής απόφασης των Υπουργών Ανάπτυξης και Επικρατείας με αρ. 20977/2007 (Β' 1673) σχετικά με τα «*Δικαιολογητικά για την τήρηση των μητρώων του ν.3310/2005, όπως τροποποιήθηκε με το ν.3414/2005*», καθώς και των υπουργικών αποφάσεων, οι οποίες εκδίδονται, κατ' εξουσιοδότηση του άρθρου 65 του ν. 4172/2013 (Α 167) για τον καθορισμό: α) των μη «*συνεργάσιμων φορολογικά*» κρατών και β) των κρατών με «*προνομιακό φορολογικό καθεστώς*»
  - του ν. 2859/2000 (Α' 248) «*Κύρωση Κώδικα Φόρου Προστιθέμενης Αξίας*»,
  - του ν. 2690/1999 (Α' 45) «*Κύρωση του Κώδικα Διοικητικής Διαδικασίας και άλλες διατάξεις*» και ιδίως των άρθρων 7 και 13 έως 15,
  - του ν. 2121/1993 (Α' 25) «*Πνευματική Ιδιοκτησία, Συγγενικά Δικαιώματα και Πολιτιστικά Θέματα*»,
  - του π.δ 28/2015 (Α' 34) «*Κωδικοποίηση διατάξεων για την πρόσβαση σε δημόσια έγγραφα και στοιχεία*»,
  - του π.δ. 80/2016 (Α' 145) «*Ανάληψη υποχρεώσεων από τους Διατάκτες*»,
  - του π.δ. 39/2017 (Α' 64) «*Κανονισμός εξέτασης προδικαστικών προσφυγών ενώπιον της Α.Ε.Π.Π.*
  - του π.δ. 39/2017 (Α' 64) «*Κανονισμός εξέτασης προδικαστικών προσφυγών ενώπιον της Αρχής Εξέτασης Προδικαστικών Προσφυγών*,
  - της με αρ. 57654 (Β' 1781/23.5.2017) Απόφασης του Υπουργού Οικονομίας και Ανάπτυξης «*Ρύθμιση ειδικότερων θεμάτων λειτουργίας και διαχείρισης του Κεντρικού Ηλεκτρονικού Μητρώου Δημοσίων Συμβάσεων (ΚΗΜΔΗΣ) του Υπουργείου Οικονομίας και Ανάπτυξης*»,

[7]

- της με αρ. 56902/215 (Β' 1924/2.6.2017) Απόφασης του Υπουργού Οικονομίας και Ανάπτυξης «Τεχνικές λεπτομέρειες και διαδικασίες λειτουργίας του Εθνικού Συστήματος Ηλεκτρονικών Δημοσίων Συμβάσεων (Ε.Σ.Η.ΔΗ.Σ.)»,
- των σε εκτέλεση των ανωτέρω νόμων εκδοθεισών κανονιστικών πράξεων, των λοιπών διατάξεων που αναφέρονται ρητά ή απορρέουν από τα οριζόμενα στα συμβατικά τεύχη της παρούσας, καθώς και του συνόλου των διατάξεων του ασφαλιστικού, εργατικού, κοινωνικού, περιβαλλοντικού και φορολογικού δικαίου που διέπει την ανάθεση και εκτέλεση της παρούσας σύμβασης, έστω και αν δεν αναφέρονται ρητά παραπάνω.
- Της αριθ. **13/15-3-2018** Μελέτης (Τεχνική Έκθεση, Τεχνικές Προδιαγραφές, Ενδεικτικός Προϋπολογισμός, Σχέδιο Οικονομικής Προσφοράς, Συγγραφή Υποχρεώσεων, Έκθεση Τεκμηρίωσης Εξασφάλισης της Προσβασιμότητας των ΑμεΑ, Μελέτη Σήμανσης), της Διεύθυνσης Τεχνικών Υπηρεσιών.
- Της υπ' αριθ. **213/2018** Απόφασης του Δημοτικού Συμβουλίου Βόλου με την οποία εγκρίθηκε η μελέτη και η διενέργεια της προμήθειας «Εξοπλισμός πρόσβασης & εξυπηρέτησης αναγκών ΑμεΑ σε παραλίες του Δήμου Βόλου».
- Της υπ' αριθ. **452/2018** απόφασης Οικονομικής Επιτροπής με την οποία εγκρίθηκε η αριθ. 13/15-3-2018 Μελέτη της αναφερόμενης προμήθειας.
- Της υπ' αριθ. πρωτ.12858/12\_2-2019 (ΑΔΑ:63Ν2Ω96-277) Απόφασης έγκρισης της δαπάνης-δέσμευσης πίστωσης και ανάληψης υποχρέωσης Νο 731/2019 σε βάρος του Κ.Α. 69.7341.202 του προϋπολογισμού του Δήμου οικονομικού έτους 2019 και της βεβαίωσης του Προϊσταμένου της Οικονομικής Υπηρεσίας, επί της ανωτέρω απόφασης ανάληψης υποχρέωσης, για την ύπαρξη διαθέσιμου ποσού, την συνδρομή των προϋποθέσεων της παρ. 1α του άρθρου 4 του Π.Δ. 80/2016 και τη δέσμευση στο οικείο Μητρώο Δεσμεύσεων της αντίστοιχης πίστωσης με αρ. 731/2019.
- Της υπ' αριθ. **378/2019** απόφασης Οικονομικής Επιτροπής με την οποία εγκρίθηκαν οι τεχνικές προδιαγραφές με τον ενδεικτικό προϋπολογισμό, και καθορίστηκαν οι όροι της διακήρυξης του ανοικτού δημόσιου ηλεκτρονικού διαγωνισμού της αναφερόμενης προμήθειας.
- Της υπ' αριθ. **856/2018** Απόφασης Δημοτικού Συμβουλίου με την οποία συγκροτήθηκε η κατά νόμο αρμόδια επιτροπή διενέργειας διαγωνισμών - αξιολόγησης προσφορών για προμήθειες με το Ν.4412/2016 της Διεύθυνσης Οικονομικών ή μίας εκ των λοιπών Διευθύνσεων εκτός των Διευθύνσεων Τεχνικών Υπηρεσιών, Πρασίνου και Καθαριότητας και Ανακύκλωσης για το έτος 2019.
- Της με αριθ. πρωτοκόλλου Δ23/οικ.49681/3647/05.11.2015 Πρόσκλησης 075 Α/Α ΟΠΣ 2309, με τίτλο «Δημιουργία Ολοκληρωμένων Τουριστικών Προσβάσιμων Θαλάσσιων Προορισμών».
- Της απόφασης ένταξης στο Επιχειρησιακό Πρόγραμμα «Ανταγωνιστικότητα Επιχειρηματικότητα και Καινοτομία» με αριθ. πρωτ. 8336/2796/Α3, η οποία έχει λάβει κωδικό MIS 5030033, όπως τροποποιήθηκε και ισχύει με την με Α.Π. 1212/Β3/250/27.2.2019 (ΑΔΑ: Ω6Κ5465ΧΙ8-ΦΚ9) απόφαση.
- Της υπ' αριθ. **247/2019** Απόφασης του Δημοτικού Συμβουλίου Βόλου με την οποία επανεγκρίθηκε η μελέτη λόγω αλλαγής συντελεστή ΦΠΑ και η διενέργεια της προμήθειας «Εξοπλισμός πρόσβασης & εξυπηρέτησης αναγκών ΑμεΑ σε παραλίες του Δήμου Βόλου» προϋπολογισμού 195.548,80€ συμπεριλαμβανομένου του ΦΠΑ.
- Της υπ' αριθ. **222/2019** απόφασης Οικονομικής Επιτροπής με την οποία επανεγκρίθηκε η από 20-3-2019 Μελέτη της αναφερόμενης προμήθειας.
- Του υπ' αριθ. 4623/Β3/1072/17-7-2019 εγγράφου της Διαχειριστικής Αρχής, με το οποίο διατυπώνεται η σύμφωνη γνώμη της επί των όρων της παρούσας διακήρυξης,



## 1.5 Προθεσμία παραλαβής προσφορών και διενέργεια διαγωνισμού

Η καταληκτική ημερομηνία παραλαβής των προσφορών είναι η 27-8-2019 και ώρα 15:00 μ.μ.

Η διαδικασία θα διενεργηθεί με χρήση της πλατφόρμας του Εθνικού Συστήματος Ηλεκτρονικών Δημοσίων Συμβάσεων (Ε.Σ.Η.Δ.Η.Σ.), μέσω της Διαδικτυακής πύλης [www.promitheus.gov.gr](http://www.promitheus.gov.gr) του ως άνω συστήματος.

Ημερομηνία έναρξης υποβολής προσφορών : 16-8-2019 και ώρα 08:00π.μ.

Καταληκτική ημερομηνία υποβολής των προσφορών: 27-8-2019 και ώρα 15:00μ.μ.

Ημερομηνία αποσφράγισης των προσφορών: 2-9-2019 και ώρα 10:30π.μ.

## 1.6 Δημοσιότητα

### A. Δημοσίευση σε εθνικό επίπεδο

Η προκήρυξη και το πλήρες κείμενο της παρούσας Διακήρυξης καταχωρήθηκαν στο Κεντρικό Ηλεκτρονικό Μητρώο Δημοσίων Συμβάσεων (ΚΗΜΔΗΣ).

Το πλήρες κείμενο της παρούσας Διακήρυξης καταχωρήθηκε ακόμη και στη διαδικτυακή πύλη του Ε.Σ.Η.Δ.Η.Σ.: <http://www.promitheus.gov.gr>, όπου η σχετική ηλεκτρονική διαδικασία σύναψης σύμβασης στην πλατφόρμα ΕΣΗΔΗΣ έλαβε Συστημικό Αύξοντα Αριθμό : 70518

Προκήρυξη (περίληψη της παρούσας Διακήρυξης) δημοσιεύεται και στον Ελληνικό Τύπο , σύμφωνα με το άρθρο 66 του Ν. 4412/2016 και συγκεκριμένα στις εφημερίδες:

α) Ταχυδρόμος

β) Μαγνησία

γ) Θεσσαλία της Δευτέρας

Η προκήρυξη (περίληψη της παρούσας Διακήρυξης) όπως προβλέπεται στην περίπτωση 16 της παραγράφου 4 του άρθρου 2 του Ν. 3861/2010, αναρτήθηκε στο διαδίκτυο, στον ιστότοπο <http://et.diavgeia.gov.gr/> (ΠΡΟΓΡΑΜΜΑ ΔΙΑΥΓΕΙΑ)

Η Διακήρυξη καταχωρήθηκε στο διαδίκτυο, στην ιστοσελίδα της αναθέτουσας αρχής, στη διεύθυνση (URL): [www.dimosvolos.gr](http://www.dimosvolos.gr) στην διαδρομή : ΔΙΑΓΩΝΙΣΜΟΙ-ΠΡΟΜΗΘΕΙΕΣ-ΣΥΜΒΑΣΕΙΣ ► ΔΙΕΥΘΥΝΣΗ ΟΙΚΟΝΟΜΙΚΩΝ ΥΠΗΡΕΣΙΩΝ .

### B. Έξοδα δημοσιεύσεων

Η δαπάνη των δημοσιεύσεων στον Ελληνικό Τύπο βαρύνει τον ανάδοχο ή τους αναδόχους της προμήθειας.

## 1.7 Αρχές εφαρμοζόμενες στη διαδικασία σύναψης

Οι οικονομικοί φορείς δεσμεύονται ότι:

α) τηρούν και θα εξακολουθήσουν να τηρούν κατά την εκτέλεση της σύμβασης, εφόσον επιλεγούν, τις υποχρεώσεις τους που απορρέουν από τις διατάξεις της περιβαλλοντικής, κοινωνικοασφαλιστικής και εργατικής νομοθεσίας, που έχουν θεσπιστεί με το δίκαιο της Ένωσης, το εθνικό δίκαιο, συλλογικές συμβάσεις ή διεθνείς διατάξεις περιβαλλοντικού, κοινωνικού και εργατικού δικαίου, οι οποίες απαριθμούνται στο Παράρτημα Χ του Προσαρτήματος Α του ν. 4412/2016. Η τήρηση των εν λόγω υποχρεώσεων ελέγχεται και βεβαιώνεται από τα όργανα που επιβλέπουν την εκτέλεση των δημοσίων συμβάσεων και τις αρμόδιες δημόσιες αρχές και υπηρεσίες που ενεργούν εντός των ορίων της ευθύνης και της αρμοδιότητάς τους ,

β) δεν θα ενεργήσουν αθέμιτα, παράνομα ή καταχρηστικά καθ' όλη τη διάρκεια της διαδικασίας ανάθεσης, αλλά και κατά το στάδιο εκτέλεσης της σύμβασης, εφόσον επιλεγούν,

γ) λαμβάνουν τα κατάλληλα μέτρα για να διαφυλάξουν την εμπιστευτικότητα των πληροφοριών που έχουν χαρακτηριστεί ως τέτοιες.

[10]



## 2. ΓΕΝΙΚΟΙ ΚΑΙ ΕΙΔΙΚΟΙ ΟΡΟΙ ΣΥΜΜΕΤΟΧΗΣ

### 2.1 Γενικές Πληροφορίες

#### 2.1.1 Έγγραφα της σύμβασης

Τα έγγραφα της παρούσας διαδικασίας σύναψης είναι τα ακόλουθα:

1. Η παρούσα διακήρυξη (ΑΔΑΜ.....) με τα Παραρτήματά της που αποτελούν αναπόσπαστο μέρος αυτής
2. Οι συμπληρωματικές πληροφορίες που τυχόν παρέχονται στο πλαίσιο της διαδικασίας, ιδίως σχετικά με τις προδιαγραφές και τα σχετικά δικαιολογητικά
3. Το Παράρτημα Α': Μελέτη
4. Το Παράρτημα Β': Τυποποιημένο Έντυπο Υπεύθυνης Δήλωσης [ΤΕΥΔ]
5. Το Παράρτημα Γ': Υπόδειγμα Οικονομικής Προσφοράς
6. Το Παράρτημα Δ': Συγγραφή Υποχρεώσεων
7. Το Παράρτημα Ε': Υποδείγματα Εγγυητικών Επιστολών
8. Το Παράρτημα ΣΤ': Σχέδιο Σύμβασης

#### 2.1.2 Επικοινωνία - Πρόσβαση στα έγγραφα της Σύμβασης

Όλες οι επικοινωνίες σε σχέση με τα βασικά στοιχεία της διαδικασίας σύναψης της σύμβασης, καθώς και όλες οι ανταλλαγές πληροφοριών, ιδίως η ηλεκτρονική υποβολή, εκτελούνται με τη χρήση της πλατφόρμας του Εθνικού Συστήματος Ηλεκτρονικών Δημοσίων Συμβάσεων (ΕΣΗΔΗΣ), η οποία είναι προσβάσιμη μέσω της Διαδικτυακής πύλης [www.promitheus.gov.gr](http://www.promitheus.gov.gr).

Κατ' εξαίρεση τα έγγραφα της σύμβασης διατίθενται στα γραφεία της αναθέτουσας αρχής κατά τις εργάσιμες ημέρες και ώρες.

Επιβάλλονται στους οικονομικούς φορείς οι κάτωθι απαιτήσεις με σκοπό την προστασία του εμπιστευτικού χαρακτήρα των πληροφοριών των ανωτέρω εγγράφων της σύμβασης :

Ο οικονομικός φορέας αναλαμβάνει την υποχρέωση να τηρήσει εμπιστευτικά και να μη γνωστοποιήσει σε τρίτους (συμπεριλαμβανομένων των εκπροσώπων του ελληνικού και διεθνούς Τύπου), χωρίς την προηγούμενη έγγραφη συγκατάθεση της Αναθέτουσας Αρχής, τα ανωτέρω έγγραφα ή πληροφορίες που προκύπτουν από αυτά. Οι οικονομικοί φορείς διασφαλίζουν την τήρηση των απαιτήσεων αυτών από το προσωπικό τους, τους υπεργολάβους τους και κάθε άλλο τρίτο πρόσωπο που χρησιμοποιούν κατά την ανάθεση ή εκτέλεση της σύμβασης. Για το σκοπό κατά την παραλαβή των εγγράφων της σύμβασης υποβάλλει υπεύθυνη δήλωση του ν. 1599/1986 με την οποία δηλώνει τα ανωτέρω.]

#### 2.1.3 Παροχή Διευκρινίσεων

Τα σχετικά αιτήματα παροχής διευκρινίσεων υποβάλλονται ηλεκτρονικά, το αργότερο δώδεκα (12) ημέρες πριν την καταληκτική ημερομηνία υποβολής προσφορών και απαντώνται αντίστοιχα, στο πλαίσιο της παρούσας, στη σχετική ηλεκτρονική διαδικασία σύναψης δημόσιας σύμβασης στην πλατφόρμα του ΕΣΗΔΗΣ, η οποία είναι προσβάσιμη μέσω της διαδικτυακής πύλης [www.promitheus.gov.gr](http://www.promitheus.gov.gr). Αιτήματα παροχής συμπληρωματικών πληροφοριών – διευκρινίσεων υποβάλλονται από εγγεγραμμένους στο σύστημα οικονομικούς φορείς, δηλαδή από εκείνους που διαθέτουν σχετικά διαπιστευτήρια που τους έχουν χορηγηθεί (όνομα χρήστη και κωδικό

[11]

πρόσβασης) και απαραίτητα το ηλεκτρονικό αρχείο με το κείμενο των ερωτημάτων είναι ηλεκτρονικά υπογεγραμμένο. Αιτήματα παροχής διευκρινήσεων που υποβάλλονται είτε με άλλο τρόπο είτε το ηλεκτρονικό αρχείο που τα συνοδεύει δεν είναι ηλεκτρονικά υπογεγραμμένο, δεν εξετάζονται.

Η αναθέτουσα αρχή μπορεί να παρατείνει την προθεσμία παραλαβής των προσφορών, ούτως ώστε όλοι οι ενδιαφερόμενοι οικονομικοί φορείς να μπορούν να λάβουν γνώση όλων των αναγκαίων πληροφοριών για την κατάρτιση των προσφορών στις ακόλουθες περιπτώσεις:

α) όταν, για οποιονδήποτε λόγο, πρόσθετες πληροφορίες, αν και ζητήθηκαν από τον οικονομικό φορέα έγκαιρα, δεν έχουν παρασχεθεί το αργότερο έξι (6) ημέρες πριν από την προθεσμία που ορίζεται για την παραλαβή των προσφορών,

β) όταν τα έγγραφα της σύμβασης υφίστανται σημαντικές αλλαγές.

Η διάρκεια της παράτασης θα είναι ανάλογη με τη σπουδαιότητα των πληροφοριών ή των αλλαγών.

Όταν οι πρόσθετες πληροφορίες δεν έχουν ζητηθεί έγκαιρα ή δεν έχουν σημασία για την προετοιμασία κατάλληλων προσφορών, δεν απαιτείται παράταση των προθεσμιών.

Η αναθέτουσα αρχή μπορεί να παρατείνει την προθεσμία παραλαβής των προσφορών, ούτως ώστε όλοι οι ενδιαφερόμενοι οικονομικοί φορείς να μπορούν να λάβουν γνώση όλων των αναγκαίων πληροφοριών για την κατάρτιση των προσφορών στις ακόλουθες περιπτώσεις:

α) Όταν, για οποιονδήποτε λόγο, πρόσθετες πληροφορίες, αν και ζητήθηκαν από τον οικονομικό φορέα έγκαιρα δεν έχουν παρασχεθεί το αργότερο έξι (6) ημέρες πριν από την προθεσμία που ορίζεται για την παραλαβή των προσφορών.

β) Όταν τα έγγραφα της σύμβασης υφίστανται σημαντικές αλλαγές.

Η διάρκεια της παράτασης θα είναι ανάλογη με τη σπουδαιότητα των πληροφοριών που ζητήθηκαν ή των αλλαγών.

Όταν οι πρόσθετες πληροφορίες δεν έχουν ζητηθεί έγκαιρα ή δεν έχουν σημασία για την προετοιμασία κατάλληλων προσφορών, δεν απαιτείται παράταση των προθεσμιών.

#### 2.1.4 Γλώσσα

Τα έγγραφα της σύμβασης έχουν συνταχθεί στην ελληνική γλώσσα.

Τυχόν ενστάσεις ή προδικαστικές προσφυγές υποβάλλονται στην ελληνική γλώσσα.

Οι **προσφορές** και τα περιλαμβανόμενα σε αυτές στοιχεία συντάσσονται στην ελληνική γλώσσα ή συνοδεύονται από επίσημη μετάφρασή τους στην ελληνική γλώσσα. Στα αλλοδαπά δημόσια έγγραφα και δικαιολογητικά εφαρμόζεται η Συνθήκη της Χάγης της 5ης.10.1961, που κυρώθηκε με το ν. 1497/1984 (Α'188). Ειδικά, τα αλλοδαπά ιδιωτικά έγγραφα συνοδεύονται από μετάφρασή τους στην ελληνική γλώσσα επικυρωμένη είτε από πρόσωπο αρμόδιο κατά τις διατάξεις της εθνικής νομοθεσίας είτε από πρόσωπο κατά νόμο αρμόδιο της χώρας στην οποία έχει συνταχθεί το έγγραφο.

Τα **αποδεικτικά έγγραφα** συντάσσονται στην ελληνική γλώσσα ή συνοδεύονται από επίσημη μετάφρασή τους στην ελληνική γλώσσα. Στα αλλοδαπά δημόσια έγγραφα και δικαιολογητικά εφαρμόζεται η Συνθήκη της Χάγης της 5.10.1961, που κυρώθηκε με το ν. 1497/1984 (Α'188). Ειδικά, τα αλλοδαπά ιδιωτικά έγγραφα συνοδεύονται από μετάφρασή τους στην ελληνική γλώσσα επικυρωμένη είτε από πρόσωπο αρμόδιο κατά τις διατάξεις της εθνικής νομοθεσίας είτε από πρόσωπο κατά νόμο αρμόδιο της χώρας στην οποία έχει συνταχθεί το έγγραφο.

Ενημερωτικά και τεχνικά φυλλάδια και άλλα έντυπα -εταιρικά ή μη- με ειδικό τεχνικό περιεχόμενο μπορούν να υποβάλλονται σε άλλη γλώσσα χωρίς να συνοδεύονται από μετάφραση στην ελληνική.

[12]

Κάθε μορφής επικοινωνία με την αναθέτουσα αρχή, καθώς και μεταξύ αυτής και του αναδόχου, θα γίνονται υποχρεωτικά στην ελληνική γλώσσα.

### 2.1.5 Εγγυήσεις

Οι εγγυητικές επιστολές των παραγράφων 2.2.2 και 4.1 εκδίδονται από πιστωτικά ιδρύματα ή χρηματοδοτικά ιδρύματα ή ασφαλιστικές επιχειρήσεις κατά την έννοια των περιπτώσεων β' και γ' της παρ. 1 του άρθρου 14 του ν. 4364/ 2016 (Α'13) που λειτουργούν νόμιμα στα κράτη - μέλη της Ένωσης ή του Ευρωπαϊκού Οικονομικού Χώρου ή στα κράτη-μέρη της ΣΔΣ και έχουν, σύμφωνα με τις ισχύουσες διατάξεις, το δικαίωμα αυτό. Μπορούν, επίσης, να εκδίδονται από το Ε.Τ.Α.Α. - Τ.Μ.Ε.Δ.Ε. ή να παρέχονται με γραμμάτιο του Ταμείου Παρακαταθηκών και Δανείων με παρακατάθεση σε αυτό του αντίστοιχου χρηματικού ποσού. Αν συσταθεί παρακαταθήκη με γραμμάτιο παρακατάθεσης χρεογράφων στο Ταμείο Παρακαταθηκών και Δανείων, τα τοκομερίδια ή μερίσματα που λήγουν κατά τη διάρκεια της εγγύησης επιστρέφονται μετά τη λήξη τους στον υπέρ ου η εγγύηση οικονομικό φορέα.

Οι εγγυητικές επιστολές εκδίδονται κατ' επιλογή των οικονομικών φορέων από έναν ή περισσότερους εκδότες της παραπάνω παραγράφου.

Οι εγγυήσεις αυτές περιλαμβάνουν κατ' ελάχιστον τα ακόλουθα στοιχεία: α) την ημερομηνία έκδοσης, β) τον εκδότη, γ) την αναθέτουσα αρχή προς την οποία απευθύνονται, δ) τον αριθμό της εγγύησης, ε) το ποσό που καλύπτει η εγγύηση, στ) την πλήρη επωνυμία, τον Α.Φ.Μ. και τη διεύθυνση του οικονομικού φορέα υπέρ του οποίου εκδίδεται η εγγύηση (στην περίπτωση ένωσης αναγράφονται όλα τα παραπάνω για κάθε μέλος της ένωσης), ζ) τους όρους ότι: αα) η εγγύηση παρέχεται ανέκκλητα και ανεπιφύλακτα, ο δε εκδότης παραιτείται του δικαιώματος της διαιρέσεως και της διζήσεως, και ββ) ότι σε περίπτωση κατάρτησης αυτής, το ποσό της κατάρτησης υπόκειται στο εκάστοτε ισχύον τέλος χαρτοσήμου, η) τα στοιχεία της σχετικής διακήρυξης και την καταληκτική ημερομηνία υποβολής προσφορών, θ) την ημερομηνία λήξης ή τον χρόνο ισχύος της εγγύησης, ι) την ανάληψη υποχρέωσης από τον εκδότη της εγγύησης να καταβάλει το ποσό της εγγύησης ολικά ή μερικά εντός πέντε (5) ημερών μετά από απλή έγγραφη ειδοποίηση εκείνου προς τον οποίο απευθύνεται και ια) στην περίπτωση των εγγυήσεων καλής εκτέλεσης και προκαταβολής, τον αριθμό και τον τίτλο της σχετικής σύμβασης.

Στην περίπτωση υποβολής προσφοράς για ένα ή περισσότερα τμήματα της σύμβασης το ύψος της εγγύησης συμμετοχής υπολογίζεται επί της εκτιμώμενης αξίας, εκτός ΦΠΑ του κάθε τμήματος. Αναλυτικά ο υπολογισμός της εγγύησης συμμετοχής για κάθε τμήμα παρουσιάζεται στην παράγραφο 2.2.2.1.

Η αναθέτουσα αρχή επικοινωνεί με τους εκδότες των εγγυητικών επιστολών προκειμένου να διαπιστώσει την εγκυρότητά τους.

## 2.2 Δικαίωμα Συμμετοχής - Κριτήρια Ποιοτικής Επιλογής

### 2.2.1 Δικαίωμα συμμετοχής

1. Δικαίωμα συμμετοχής στη διαδικασία σύναψης της παρούσας σύμβασης έχουν φυσικά ή νομικά πρόσωπα και, σε περίπτωση ενώσεων οικονομικών φορέων, τα μέλη αυτών, που είναι εγκατεστημένα σε:

α) κράτος-μέλος της Ένωσης,

β) κράτος-μέλος του Ευρωπαϊκού Οικονομικού Χώρου (Ε.Ο.Χ.),

γ) τρίτες χώρες που έχουν υπογράψει και κυρώσει τη ΣΔΣ, στο βαθμό που η υπό ανάθεση δημόσια σύμβαση καλύπτεται από τα Παραρτήματα 1, 2, 4 και 5 και τις γενικές σημειώσεις του σχετικού με την Ένωση Προσαρτήματος Ι της ως άνω Συμφωνίας, καθώς και

δ) σε τρίτες χώρες που δεν εμπíπτουν στην περίπτωση γ' της παρούσας παραγράφου και έχουν συνάψει διμερείς ή πολυμερείς συμφωνίες με την Ένωση σε θέματα διαδικασιών ανάθεσης δημοσίων συμβάσεων.

[13]



2. Οι ενώσεις οικονομικών φορέων, συμπεριλαμβανομένων και των προσωρινών συμπράξεων, δεν απαιτείται να περιβληθούν συγκεκριμένη νομική μορφή για την υποβολή προσφοράς.

3. Στις περιπτώσεις υποβολής προσφοράς από ένωση οικονομικών φορέων, όλα τα μέλη της ευθύνονται έναντι της αναθέτουσας αρχής αλληλέγγυα και εις ολόκληρον.

## 2.2.2 Εγγύηση συμμετοχής

**2.2.2.1.** Για την έγκυρη συμμετοχή στη διαδικασία σύναψης της παρούσας σύμβασης, κατατίθεται από τους συμμετέχοντες οικονομικούς φορείς (προσφέροντες), εγγυητική επιστολή συμμετοχής ποσού τριών χιλιάδων τετρακοσίων είκοσι δύο ευρώ και σαράντα λεπτών (3.422,40€) αν οι συμμετέχοντες υποβάλλουν προσφορά για όλα τα είδη της σύμβασης. **Σε περίπτωση υποβολής προσφοράς για ένα ή περισσότερα είδη της σύμβασης, το ύψος της εγγύησης συμμετοχής υπολογίζεται σε ποσοστό 2% επί της εκτιμώμενης αξίας, εκτός ΦΠΑ, των προσφερόμενων ειδών.** Στην περίπτωση ένωσης οικονομικών φορέων, η εγγύηση συμμετοχής περιλαμβάνει και τον όρο ότι η εγγύηση καλύπτει τις υποχρεώσεις όλων των οικονομικών φορέων που συμμετέχουν στην ένωση.

Η εγγύηση συμμετοχής πρέπει να ισχύει τουλάχιστον για τριάντα (30) ημέρες μετά τη λήξη του χρόνου ισχύος της προσφοράς του άρθρου 2.4.5 της παρούσας, ήτοι μέχρι επτά (7) μήνες, άλλως η προσφορά απορρίπτεται. Η αναθέτουσα αρχή μπορεί, πριν τη λήξη της προσφοράς, να ζητά από τον προσφέροντα να παρατείνει, πριν τη λήξη τους, τη διάρκεια ισχύος της προσφοράς και της εγγύησης συμμετοχής.

**2.2.2.2.** Η εγγύηση συμμετοχής επιστρέφεται στον ανάδοχο με την προσκόμιση της εγγύησης καλής εκτέλεσης.

Η εγγύηση συμμετοχής επιστρέφεται στους λοιπούς προσφέροντες, σύμφωνα με τα ειδικότερα οριζόμενα στο άρθρο 72 του ν. 4412/2016.

Για τα προηγούμενα στάδια της κατακύρωσης, σύμφωνα με το άρθρο 43 παρ. 35 του Ν.4605 / 2019 , η εγγύηση συμμετοχής επιστρέφεται στους συμμετέχοντες στις κάτωθι περιπτώσεις:

1. Λήξη του χρόνου ισχύος της προσφοράς και μη ανανέωσης αυτής και
2. Απόρριψης της προσφοράς τους και εφόσον δεν έχει ασκηθεί ενδικοφανής προσφυγή ή ένδικο βοήθημα ή έχει εκπνεύσει άπρακτη η προθεσμία άσκησης ενδικοφανούς προσφυγή ή ένδικων βοηθημάτων ή έχει λάβει χώρα παραίτηση από το δικαίωμα άσκησης αυτών ή αυτά έχουν απορριφθεί αμετακλίτως.

**2.2.2.3.** Η εγγύηση συμμετοχής καταπίπτει, αν ο προσφέρων αποσύρει την προσφορά του κατά τη διάρκεια ισχύος αυτής, παρέχει ψευδή στοιχεία ή πληροφορίες που αναφέρονται στα άρθρα 2.2.3 έως 2.2.8 δεν προσκομίσει εγκαίρως τα προβλεπόμενα από την παρούσα δικαιολογητικά ή δεν προσέλθει εγκαίρως για υπογραφή της σύμβασης.

## 2.2.3 Λόγοι αποκλεισμού

Αποκλείεται από τη συμμετοχή στην παρούσα διαδικασία σύναψης σύμβασης (διαγωνισμό) προσφέρων οικονομικός φορέας, εφόσον συντρέχει στο πρόσωπό του (εάν πρόκειται για μεμονωμένο φυσικό ή νομικό πρόσωπο) ή σε ένα από τα μέλη του (εάν πρόκειται για ένωση οικονομικών φορέων) ένας ή περισσότεροι από τους ακόλουθους λόγους:

**2.2.3.1.** Όταν υπάρχει σε βάρος του αμετάκλητη καταδικαστική απόφαση για έναν από τους ακόλουθους λόγους:

α) συμμετοχή σε εγκληματική οργάνωση, όπως αυτή ορίζεται στο άρθρο 2 της απόφασης-πλαίσιο 2008/841/ΔΕΥ του Συμβουλίου της 24ης Οκτωβρίου 2008, για την καταπολέμηση του οργανωμένου εγκλήματος (ΕΕ L 300 της 11.11.2008 σ.42),

β) δωροδοκία, όπως ορίζεται στο άρθρο 3 της σύμβασης περί της καταπολέμησης της διαφθοράς στην οποία ενέχονται υπάλληλοι των Ευρωπαϊκών Κοινοτήτων ή των κρατών-μελών της Ένωσης (ΕΕ C 195 της 25.6.1997, σ. 1) και στην παράγραφο 1 του άρθρου 2 της απόφασης-πλαίσιο 2003/568/ΔΕΥ του Συμβουλίου της 22ας Ιουλίου 2003, για την καταπολέμηση της δωροδοκίας στον ιδιωτικό τομέα (ΕΕ L 192 της 31.7.2003, σ. 54), καθώς και όπως ορίζεται στην κείμενη νομοθεσία ή στο εθνικό δίκαιο του οικονομικού φορέα,

γ) απάτη, κατά την έννοια του άρθρου 1 της σύμβασης σχετικά με την προστασία των οικονομικών συμφερόντων των Ευρωπαϊκών Κοινοτήτων (ΕΕ C 316 της 27.11.1995, σ. 48), η οποία κυρώθηκε με το ν. 2803/2000 (Α' 48),

δ) τρομοκρατικά εγκλήματα ή εγκλήματα συνδεδεμένα με τρομοκρατικές δραστηριότητες, όπως ορίζονται, αντιστοίχως, στα άρθρα 1 και 3 της απόφασης-πλαίσιο 2002/475/ΔΕΥ του Συμβουλίου της 13ης Ιουνίου 2002, για την καταπολέμηση της τρομοκρατίας (ΕΕ L 164 της 22.6.2002, σ. 3) ή ηθική αυτουργία ή συνέργεια ή απόπειρα διάπραξης εγκλήματος, όπως ορίζονται στο άρθρο 4 αυτής,

ε) νομιμοποίηση εσόδων από παράνομες δραστηριότητες ή χρηματοδότηση της τρομοκρατίας, όπως αυτές ορίζονται στο άρθρο 1 της Οδηγίας 2005/60/ΕΚ του Ευρωπαϊκού Κοινοβουλίου και του Συμβουλίου της 26ης Οκτωβρίου 2005, σχετικά με την πρόληψη της χρησιμοποίησης του χρηματοπιστωτικού συστήματος για τη νομιμοποίηση εσόδων από παράνομες δραστηριότητες και τη χρηματοδότηση της τρομοκρατίας (ΕΕ L 309 της 25.11.2005, σ. 15), η οποία ενσωματώθηκε στην εθνική νομοθεσία με το ν. 3691/2008 (Α' 166),

στ) παιδική εργασία και άλλες μορφές εμπορίας ανθρώπων, όπως ορίζονται στο άρθρο 2 της Οδηγίας 2011/36/ΕΕ του Ευρωπαϊκού Κοινοβουλίου και του Συμβουλίου της 5ης Απριλίου 2011, για την πρόληψη και την καταπολέμηση της εμπορίας ανθρώπων και για την προστασία των θυμάτων της, καθώς και για την αντικατάσταση της απόφασης-πλαίσιο 2002/629/ΔΕΥ του Συμβουλίου (ΕΕ L 101 της 15.4.2011, σ. 1), η οποία ενσωματώθηκε στην εθνική νομοθεσία με το ν. 4198/2013 (Α' 215).

Ο οικονομικός φορέας αποκλείεται, επίσης, όταν το πρόσωπο εις βάρος του οποίου εκδόθηκε αμετάκλητη καταδικαστική απόφαση είναι μέλος του διοικητικού, διευθυντικού ή εποπτικού οργάνου του ή έχει εξουσία εκπροσώπησης, λήψης αποφάσεων ή ελέγχου σε αυτό.

Στις περιπτώσεις εταιρειών περιορισμένης ευθύνης (Ε.Π.Ε.) και προσωπικών εταιρειών (Ο.Ε. και Ε.Ε.) και ΙΚΕ ιδιωτικών κεφαλαιουχικών εταιρειών, η υποχρέωση του προηγούμενου εδαφίου αφορά στους διαχειριστές.

Στις περιπτώσεις ανωνύμων εταιρειών (Α.Ε.), η υποχρέωση του προηγούμενου εδαφίου αφορά στον Διευθύνοντα Σύμβουλο, καθώς και σε όλα τα μέλη του Διοικητικού Συμβουλίου.

Στις περιπτώσεις Συνεταιρισμών, η υποχρέωση του προηγούμενου εδαφίου αφορά στα μέλη του Διοικητικού Συμβουλίου.

Σε όλες τις υπόλοιπες περιπτώσεις νομικών προσώπων, η υποχρέωση των προηγούμενων εδαφίων αφορά στους νόμιμους εκπροσώπους τους.

**Εάν στις ως άνω περιπτώσεις (α) έως (στ) η περίοδος αποκλεισμού δεν έχει καθοριστεί με αμετάκλητη απόφαση, αυτή ανέρχεται σε πέντε (5) έτη από την ημερομηνία της καταδίκης με αμετάκλητη απόφαση.**

**2.2.3.2. Στις ακόλουθες περιπτώσεις :**

α) όταν ο οικονομικός φορέας έχει αθετήσει τις υποχρεώσεις του όσον αφορά στην καταβολή φόρων ή εισφορών κοινωνικής ασφάλισης και αυτό έχει διαπιστωθεί από δικαστική ή διοικητική απόφαση με τελεσίδικη και δεσμευτική ισχύ, σύμφωνα με διατάξεις της χώρας όπου είναι εγκατεστημένος ή την εθνική νομοθεσία ή/και

β) όταν η αναθέτουσα αρχή μπορεί να αποδείξει με τα κατάλληλα μέσα ότι ο οικονομικός φορέας έχει αθετήσει τις υποχρεώσεις του όσον αφορά την καταβολή φόρων ή εισφορών κοινωνικής ασφάλισης.

[15]

Αν ο οικονομικός φορέας είναι Έλληνας πολίτης ή έχει την εγκατάστασή του στην Ελλάδα, οι υποχρεώσεις του που αφορούν τις εισφορές κοινωνικής ασφάλισης καλύπτουν τόσο την κύρια όσο και την επικουρική ασφάλιση.

Δεν αποκλείεται ο οικονομικός φορέας, όταν έχει εκπληρώσει τις υποχρεώσεις του είτε καταβάλλοντας τους φόρους ή τις εισφορές κοινωνικής ασφάλισης που οφείλει, συμπεριλαμβανομένων, κατά περίπτωση, των δεδουλευμένων τόκων ή των προστίμων είτε υπαγόμενος σε δεσμευτικό διακανονισμό για την καταβολή τους.

ή/και

γ) η Αναθέτουσα Αρχή γνωρίζει ή μπορεί να αποδείξει με τα κατάλληλα μέσα ότι έχουν επιβληθεί σε βάρος του οικονομικού φορέα, μέσα σε χρονικό διάστημα δύο (2) ετών πριν από την ημερομηνία λήξης της προθεσμίας υποβολής προσφοράς: αα) τρεις (3) πράξεις επιβολής προστίμου από τα αρμόδια ελεγκτικά όργανα του Σώματος Επιθεώρησης Εργασίας για παραβάσεις της εργατικής νομοθεσίας που χαρακτηρίζονται, σύμφωνα με την υπουργική απόφαση 2063/Δ1632/2011 (Β' 266), όπως εκάστοτε ισχύει, ως «υψηλής» ή «πολύ υψηλής» σοβαρότητας, οι οποίες προκύπτουν αθροιστικά από τρεις (3) διενεργηθέντες ελέγχους, ή ββ) δύο (2) πράξεις επιβολής προστίμου από τα αρμόδια ελεγκτικά όργανα του Σώματος Επιθεώρησης Εργασίας για παραβάσεις της εργατικής νομοθεσίας που αφορούν την αδήλωτη εργασία, οι οποίες προκύπτουν αθροιστικά από δύο (2) διενεργηθέντες ελέγχους. Οι υπό αα' και ββ' κυρώσεις πρέπει να έχουν αποκτήσει τελεσίδικη και δεσμευτική ισχύ.

**2.2.3.3 α)** Κατ' εξαίρεση, δεν αποκλείονται για τους λόγους των ανωτέρω παραγράφων, εφόσον συντρέχουν οι πιο κάτω επιτακτικοί λόγοι δημόσιου συμφέροντος όπως ενδεικτικά δημόσιας υγείας ή προστασίας του περιβάλλοντος .

**β)** Κατ' εξαίρεση, επίσης, ο οικονομικός φορέας δεν αποκλείεται, όταν ο αποκλεισμός, σύμφωνα με την παράγραφο 2.2.3.2, θα ήταν σαφώς δυσανάλογος, ιδίως όταν μόνο μικρά ποσά των φόρων ή των εισφορών κοινωνικής ασφάλισης δεν έχουν καταβληθεί ή όταν ο οικονομικός φορέας ενημερώθηκε σχετικά με το ακριβές ποσό που οφείλεται λόγω αθέτησης των υποχρεώσεών του όσον αφορά στην καταβολή φόρων ή εισφορών κοινωνικής ασφάλισης σε χρόνο κατά τον οποίο δεν είχε τη δυνατότητα να λάβει μέτρα, σύμφωνα με το τελευταίο εδάφιο της παρ. 2 του άρθρου 73 ν. 4412/2016, πριν από την εκπνοή της προθεσμίας της προθεσμίας υποβολής προσφοράς.

**2.2.3.4.** Αποκλείεται από τη συμμετοχή στη διαδικασία σύναψης της παρούσας σύμβασης, οικονομικός φορέας σε οποιαδήποτε από τις ακόλουθες καταστάσεις:

(α) εάν έχει αθετήσει τις υποχρεώσεις που προβλέπονται στην παρ. 2 του άρθρου 18 του ν. 4412/2016,

(β) εάν τελεί υπό πτώχευση ή έχει υπαχθεί σε διαδικασία εξυγίανσης ή ειδικής **εκκαθάρισης** ή τελεί υπό αναγκαστική διαχείριση από εκκαθαριστή ή από το δικαστήριο ή έχει υπαχθεί σε διαδικασία πτωχευτικού συμβιβασμού ή έχει αναστείλει τις επιχειρηματικές του δραστηριότητες ή εάν βρίσκεται σε οποιαδήποτε ανάλογη κατάσταση προκύπτουσα από παρόμοια διαδικασία, προβλεπόμενη σε εθνικές διατάξεις νόμου. Η αναθέτουσα αρχή μπορεί να μην αποκλείει έναν οικονομικό φορέα ο οποίος βρίσκεται σε μία εκ των καταστάσεων που αναφέρονται στην περίπτωση αυτή, υπό την προϋπόθεση ότι αποδεικνύει ότι ο εν λόγω φορέας είναι σε θέση να εκτελέσει τη σύμβαση, λαμβάνοντας υπόψη τις ισχύουσες διατάξεις και τα μέτρα για τη συνέχιση της επιχειρηματικής του λειτουργίας,

(γ) υπάρχουν επαρκώς εύλογες ενδείξεις που οδηγούν στο συμπέρασμα ότι ο οικονομικός φορέας συνήψε συμφωνίες με άλλους οικονομικούς φορείς με στόχο τη στρέβλωση του ανταγωνισμού,

δ) εάν μία κατάσταση σύγκρουσης συμφερόντων κατά την έννοια του άρθρου 24 του ν. 4412/2016 δεν μπορεί να θεραπευθεί αποτελεσματικά με άλλα, λιγότερο παρεμβατικά, μέσα,

ε) εάν μία κατάσταση στρέβλωσης του ανταγωνισμού από την πρότερη συμμετοχή του οικονομικού φορέα κατά την προετοιμασία της διαδικασίας σύναψης σύμβασης, κατά τα οριζόμενα στο άρθρο 48 του ν. 4412/2016, δεν μπορεί να θεραπευθεί με άλλα, λιγότερο παρεμβατικά, μέσα,

[16]



(στ) εάν έχει επιδείξει σοβαρή ή επαναλαμβανόμενη πλημμέλεια κατά την εκτέλεση ουσιώδους απαίτησης στο πλαίσιο προηγούμενης δημόσιας σύμβασης, προηγούμενης σύμβασης με αναθέτοντα φορέα ή προηγούμενης σύμβασης παραχώρησης που είχε ως αποτέλεσμα την πρόωρη καταγγελία της προηγούμενης σύμβασης, αποζημιώσεις ή άλλες παρόμοιες κυρώσεις,

(ζ) εάν έχει κριθεί ένοχος σοβαρών ψευδών δηλώσεων κατά την παροχή των πληροφοριών που απαιτούνται για την εξακρίβωση της απουσίας των λόγων αποκλεισμού ή την πλήρωση των κριτηρίων επιλογής, έχει αποκρύψει τις πληροφορίες αυτές ή δεν είναι σε θέση να προσκομίσει τα δικαιολογητικά που απαιτούνται κατ' εφαρμογή του άρθρου 2.2.9.2 της παρούσας,

(η) εάν επιχειρήσει να επηρεάσει με αθέμιτο τρόπο τη διαδικασία λήψης αποφάσεων της αναθέτουσας αρχής, να αποκτήσει εμπιστευτικές πληροφορίες που ενδέχεται να του αποφέρουν αθέμιτο πλεονέκτημα στη διαδικασία σύναψης σύμβασης ή να παράσχει εξ αμελείας παραπλανητικές πληροφορίες που ενδέχεται να επηρεάσουν ουσιωδώς τις αποφάσεις που αφορούν τον αποκλεισμό, την επιλογή ή την ανάθεση,

(θ) εάν η αναθέτουσα αρχή μπορεί να αποδείξει, με κατάλληλα μέσα ότι έχει διαπράξει σοβαρό επαγγελματικό παράπτωμα, το οποίο θέτει εν αμφιβόλω την ακεραιότητά του.

**Εάν στις ως άνω περιπτώσεις (α) έως (θ) η περίοδος αποκλεισμού δεν έχει καθοριστεί με αμετάκλητη απόφαση, αυτή ανέρχεται σε τρία (3) έτη από την ημερομηνία του σχετικού γεγονότος.**

Η αναθέτουσα αρχή μπορεί να μην αποκλείει έναν οικονομικό φορέα, ο οποίος βρίσκεται σε μια εκ των καταστάσεων που αναφέρονται στην περίπτωση β' της παρούσας παραγράφου, υπό την προϋπόθεση ότι αποδεδειγμένα ο εν λόγω φορέας είναι σε θέση να εκτελέσει τη σύμβαση, λαμβάνοντας υπόψη τις ισχύουσες διατάξεις και τα μέτρα για τη συνέχιση της επιχειρηματικής του λειτουργίας.

**2.2.3.5.** Ο οικονομικός φορέας αποκλείεται σε οποιοδήποτε χρονικό σημείο κατά τη διάρκεια της διαδικασίας σύναψης της παρούσας σύμβασης, όταν αποδεικνύεται ότι βρίσκεται, λόγω πράξεων ή παραλείψεών του, είτε πριν είτε κατά τη διαδικασία, σε μία από τις ως άνω περιπτώσεις

**2.2.3.6.** Οικονομικός φορέας που εμπίπτει σε μια από τις καταστάσεις που αναφέρονται στις παραγράφους 2.2.3.1, 2.2.3.2. γ) και 2.2.3.4 μπορεί να προσκομίζει στοιχεία προκειμένου να αποδείξει ότι τα μέτρα που έλαβε επαρκούν για να αποδείξουν την αξιοπιστία του, παρότι συντρέχει ο σχετικός λόγος αποκλεισμού (αυτοκάθαρση). Εάν τα στοιχεία κριθούν επαρκή, ο εν λόγω οικονομικός φορέας δεν αποκλείεται από τη διαδικασία σύναψης σύμβασης. Τα μέτρα που λαμβάνονται από τους οικονομικούς φορείς αξιολογούνται σε συνάρτηση με τη σοβαρότητα και τις ιδιαίτερες περιστάσεις του ποινικού αδικήματος ή του παραπτώματος. Αν τα μέτρα κριθούν ανεπαρκή, γνωστοποιείται στον οικονομικό φορέα το σκεπτικό της απόφασης αυτής. Οικονομικός φορέας που έχει αποκλειστεί, σύμφωνα με τις κείμενες διατάξεις, με τελεσίδικη απόφαση, σε εθνικό επίπεδο, από τη συμμετοχή σε διαδικασίες σύναψης σύμβασης ή ανάθεσης παραχώρησης δεν μπορεί να κάνει χρήση της ανωτέρω δυνατότητας κατά την περίοδο του αποκλεισμού που ορίζεται στην εν λόγω απόφαση.

**2.2.3.7.** Η απόφαση για την διαπίστωση της επάρκειας ή μη των επανορθωτικών μέτρων κατά την προηγούμενη παράγραφο εκδίδεται σύμφωνα με τα οριζόμενα στις παρ. 8 και 9 του άρθρου 73 του ν. 4412/2016.

**2.2.3.8.** Οικονομικός φορέας, στον οποίο έχει επιβληθεί, με την κοινή υπουργική απόφαση του άρθρου 74 του ν. 4412/2016, η ποινή του αποκλεισμού αποκλείεται αυτοδίκαια και από την παρούσα διαδικασία σύναψης της σύμβασης.

## Κριτήρια Επιλογής

[17]



### 2.2.4 Καταλληλότητα άσκησης επαγγελματικής δραστηριότητας

Οι οικονομικοί φορείς που συμμετέχουν στη διαδικασία σύναψης της παρούσας σύμβασης απαιτείται να ασκούν εμπορική ή βιομηχανική ή βιοτεχνική δραστηριότητα συναφή με το αντικείμενο της προμήθειας. Οι οικονομικοί φορείς που είναι εγκατεστημένοι σε κράτος μέλος της Ευρωπαϊκής Ένωσης απαιτείται να είναι εγγεγραμμένοι σε ένα από τα επαγγελματικά ή εμπορικά μητρώα που τηρούνται στο κράτος εγκατάστασής τους ή να ικανοποιούν οποιαδήποτε άλλη απαίτηση ορίζεται στο Παράρτημα XI του Προσαρτήματος Α' του ν. 4412/2016. Στην περίπτωση οικονομικών φορέων εγκατεστημένων σε κράτος μέλους του Ευρωπαϊκού Οικονομικού Χώρου (Ε.Ο.Χ) ή σε τρίτες χώρες που προσχωρήσει στη ΣΔΣ, ή σε τρίτες χώρες που δεν εμπίπτουν στην προηγούμενη περίπτωση και έχουν συνάψει διμερείς ή πολυμερείς συμφωνίες με την Ένωση σε θέματα διαδικασιών ανάθεσης δημοσίων συμβάσεων, απαιτείται να είναι εγγεγραμμένοι σε αντίστοιχα επαγγελματικά ή εμπορικά μητρώα. Οι εγκατεστημένοι στην Ελλάδα οικονομικοί φορείς απαιτείται να είναι εγγεγραμμένοι στο Βιοτεχνικό ή Εμπορικό ή Βιομηχανικό Επιμελητήριο ή στο Μητρώο Κατασκευαστών Αμυντικού Υλικού.

### 2.2.5 Οικονομική και χρηματοοικονομική επάρκεια

Όσον αφορά την οικονομική και χρηματοοικονομική επάρκεια για την παρούσα διαδικασία σύναψης σύμβασης, οι συμμετέχοντες οικονομικοί φορείς απαιτείται να διαθέτουν ελάχιστο μέσο ετήσιο κύκλο εργασιών στο τομέα δραστηριοτήτων της σύμβασης για την τελευταία τριετία (2016, 2017, 2018) ίσο με το ποσό του προϋπολογισμού του Τμήματος για το οποίο υποβάλλει προσφορά. Σε περίπτωση που ο προσφέρων δραστηριοποιείται για χρονικό διάστημα μικρότερο των τριών (3) διαχειριστικών χρήσεων, τότε, για όσες διαχειριστικές χρήσεις δραστηριοποιείται, να διαθέτουν ελάχιστο μέσο ετήσιο κύκλο εργασιών στο τομέα δραστηριοτήτων της σύμβασης ίσο με το ποσό του προϋπολογισμού του Τμήματος για το οποίο υποβάλλει προσφορά.

### 2.2.6 Τεχνική και επαγγελματική ικανότητα

Όσον αφορά στην τεχνική και επαγγελματική ικανότητα για την παρούσα διαδικασία σύναψης σύμβασης, οι οικονομικοί φορείς απαιτείται να έχουν την εμπειρία στην υλοποίηση συμβάσεων συναφών με την προκηρυσσόμενη, την οποία να μπορούν να τεκμηριώσουν επαρκώς. Για την κάλυψη της προϋπόθεσης αυτής, ο υποψήφιος θα πρέπει εντός της τελευταίας τριετίας να έχει ολοκληρώσει επιτυχώς από κοινού ή εξ ολοκλήρου τουλάχιστον μία (1) σύμβαση προμήθειας που αφορά σε όμοιο ή ισοδύναμο από πλευράς απαιτήσεων υλοποίησης φυσικό αντικείμενο για κάθε Τμήμα για το οποίο υποβάλλουν προσφορά.

### 2.2.7 Πρότυπα διασφάλισης ποιότητας και πρότυπα περιβαλλοντικής διαχείρισης

Οι οικονομικοί φορείς για την παρούσα διαδικασία σύναψης σύμβασης οφείλουν κατά την εκτέλεση των υπηρεσιών τεχνικής υποστήριξης των προσφερομένων ειδών να συμμορφώνονται με:

α) τα πρότυπα διασφάλισης ποιότητας της σειράς ISO 9001:2008 ή ISO 9001:2015,

β) τα πρότυπα όσον αφορά την περιβαλλοντική διαχείριση και συγκεκριμένα της σειράς ISO 14001:2015

ή άλλα ισοδύναμα εν ισχύ.

### 2.2.8 Στήριξη στην ικανότητα τρίτων

Οι οικονομικοί φορείς μπορούν, όσον αφορά τα κριτήρια της οικονομικής και χρηματοοικονομικής επάρκειας (της παραγράφου 2.2.5) και τα σχετικά με την τεχνική και επαγγελματική ικανότητα (της παραγράφου 2.2.6), να στηρίζονται στις ικανότητες άλλων φορέων, ασχέτως της νομικής φύσης των δεσμών τους με αυτούς. Στην περίπτωση αυτή, αποδεικνύουν ότι θα έχουν στη διάθεσή τους τους αναγκαίους πόρους, με την προσκόμιση της σχετικής δέσμευσης των φορέων στην ικανότητα των οποίων στηρίζονται.

Υπό τους ίδιους όρους οι ενώσεις οικονομικών φορέων μπορούν να στηρίζονται στις ικανότητες των συμμετεχόντων στην ένωση ή άλλων φορέων.

### 2.2.9 Κανόνες απόδειξης ποιοτικής επιλογής

#### 2.2.9.1 Προκαταρκτική απόδειξη κατά την υποβολή προσφορών

Προς προκαταρκτική απόδειξη ότι οι προσφέροντες οικονομικοί φορείς: α) δεν βρίσκονται σε μία από τις καταστάσεις της παραγράφου 2.2.3 και β) πληρούν τα σχετικά κριτήρια επιλογής των παραγράφων 2.2.4 και 2.2.6 της παρούσης, προσκομίζουν κατά την υποβολή της προσφοράς τους ως δικαιολογητικό συμμετοχής, το προβλεπόμενο από το άρθρο 79 παρ. 4 του ν. 4412/2016 Τυποποιημένο Έντυπο Υπεύθυνης Δήλωσης (ΤΕΥΔ) (Β/3698/16-11-2016), σύμφωνα με το επισυναπτόμενο στην παρούσα Παράρτημα Β, το οποίο αποτελεί ενημερωμένη υπεύθυνη δήλωση, με τις συνέπειες του ν. 1599/1986.

Το ΤΕΥΔ καταρτίζεται από τις αναθέτουσες αρχές βάσει του τυποποιημένου εντύπου του Παραρτήματος Α της Απόφασης 158/2016 της ΕΑΑΔΗΣΥ και συμπληρώνεται από τους προσφέροντες οικονομικούς φορείς σύμφωνα με τις οδηγίες της Κατευθυντήριας Οδηγίας 15/2016 (ΑΔΑ: ΩΧΟΓΟΞΤΒ-ΑΚΗ) και μπορεί να υπογράφεται έως δέκα (10) ημέρες πριν την καταληκτική ημερομηνία υποβολής των προσφορών ή αιτήσεων συμμετοχής. Το ΤΕΥΔ σε επεξεργάσιμη μορφή είναι αναρτημένο στην ιστοσελίδα της ΕΑΑΔΗΣΥ ([www.eaadhsy.gr](http://www.eaadhsy.gr)) και ([www.hsppa.gr](http://www.hsppa.gr)).

Σε όλες τις περιπτώσεις, όπου περισσότερα από ένα φυσικά πρόσωπα είναι μέλη του διοικητικού, διευθυντικού ή εποπτικού οργάνου ενός οικονομικού φορέα ή έχουν εξουσία εκπροσώπησης, λήψης αποφάσεων ή ελέγχου σε αυτό, υποβάλλεται ένα Τυποποιημένο Έντυπο Υπεύθυνης Δήλωσης (ΤΕΥΔ), το οποίο υπογράφεται, το οποίο είναι δυνατό να φέρει μόνο την υπογραφή του κατά περίπτωση εκπροσώπου του οικονομικού φορέα ως προκαταρκτική απόδειξη των λόγων αποκλεισμού του άρθρου 2.2.3.1 της παρούσας για το σύνολο των φυσικών προσώπων που είναι μέλη του διοικητικού, διευθυντικού ή εποπτικού οργάνου του ή έχουν εξουσία εκπροσώπησης, λήψης αποφάσεων ή ελέγχου σε αυτόν.

Ως εκπρόσωπος του οικονομικού φορέα νοείται ο νόμιμος εκπρόσωπος αυτού, όπως προκύπτει από το ισχύον καταστατικό ή το πρακτικό εκπροσώπησης του κατά το χρόνο υποβολής της προσφοράς ή το αρμοδίως εξουσιοδοτημένο φυσικό πρόσωπο να εκπροσωπεί τον οικονομικό φορέα για διαδικασίες σύναψης συμβάσεων ή για συγκεκριμένη διαδικασία σύναψης σύμβασης.

Στην περίπτωση υποβολής προσφοράς από ένωση οικονομικών φορέων, το Τυποποιημένο Έντυπο Υπεύθυνης Δήλωσης (ΤΕΥΔ), υποβάλλεται χωριστά από κάθε μέλος της ένωσης.

#### 2.2.9.2 Αποδεικτικά μέσα

**Α.** Το δικαίωμα συμμετοχής των οικονομικών φορέων και οι όροι και προϋποθέσεις συμμετοχής τους, όπως ορίζονται στις παραγράφους 2.2.1 έως 2.2.8, κρίνονται κατά την υποβολή της προσφοράς, κατά την υποβολή των δικαιολογητικών της παρούσας παραγράφου και κατά τη σύναψη της σύμβασης στις περιπτώσεις του άρθρου 105 παρ. 3 περ. γ του ν. 4412/2016.

Στην περίπτωση που προσφέρων οικονομικός φορέας ή ένωση αυτών στηρίζεται στις ικανότητες άλλων φορέων, σύμφωνα με την παράγραφο 2.2.8. της παρούσας, οι φορείς στην ικανότητα των οποίων στηρίζεται

υποχρεούνται στην υποβολή των δικαιολογητικών που αποδεικνύουν ότι δεν συντρέχουν οι λόγοι αποκλεισμού της παραγράφου 2.2.3 της παρούσας και ότι πληρούν τα σχετικά κριτήρια επιλογής κατά περίπτωση (παράγραφοι 2.2.4- 2.2.8).

Ο οικονομικός φορέας υποχρεούται να αντικαταστήσει έναν φορέα στην ικανότητα του οποίου στηρίζεται, εφόσον ο τελευταίος δεν πληροί το σχετικό κριτήριο επιλογής ή για τον οποίο συντρέχουν λόγοι αποκλεισμού των παραγράφων 2.2.3.1, 2.2.3.2 και 2.2.3.4.

Οι οικονομικοί φορείς δεν υποχρεούνται να υποβάλλουν δικαιολογητικά ή άλλα αποδεικτικά στοιχεία, αν και στο μέτρο που η αναθέτουσα αρχή έχει τη δυνατότητα να λαμβάνει τα πιστοποιητικά ή τις συναφείς πληροφορίες απευθείας μέσω πρόσβασης σε εθνική βάση δεδομένων σε οποιοδήποτε κράτος - μέλος της Ένωσης, η οποία διατίθεται δωρεάν, όπως εθνικό μητρώο συμβάσεων, εικονικό φάκελο επιχείρησης, ηλεκτρονικό σύστημα αποθήκευσης εγγράφων ή σύστημα προεπιλογής. Η δήλωση για την πρόσβαση σε εθνική βάση δεδομένων εμπεριέχεται στο **Τυποποιημένο Έντυπο Υπεύθυνης Δήλωσης (ΤΕΥΔ) του άρθρου 79 παρ. 4 ν. 4412/2016**.

Οι οικονομικοί φορείς δεν υποχρεούνται να υποβάλουν δικαιολογητικά, όταν η αναθέτουσα αρχή που έχει αναθέσει τη σύμβαση διαθέτει ήδη τα ως άνω δικαιολογητικά και αυτά εξακολουθούν να ισχύουν.

**Επισημαίνεται ότι γίνονται αποδεκτές:**

- οι ένορκες βεβαιώσεις που αναφέρονται στην παρούσα Διακήρυξη, εφόσον έχουν συνταχθεί έως τρεις (3) μήνες πριν από την υποβολή τους,
- οι υπεύθυνες δηλώσεις, εφόσον έχουν συνταχθεί μετά την κοινοποίηση της πρόσκλησης για την υποβολή των δικαιολογητικών<sup>1</sup>. Σημειώνεται ότι δεν απαιτείται θεώρηση του γνησίου της υπογραφής τους.

**Β. 1.** Για την απόδειξη της μη συνδρομής των λόγων αποκλεισμού της παραγράφου 2.2.3 οι προσφέροντες οικονομικοί φορείς προσκομίζουν αντίστοιχα τα παρακάτω δικαιολογητικά:

**α)** για την παράγραφο 2.2.3.1 απόσπασμα του σχετικού μητρώου, όπως του ποινικού μητρώου ή, ελλείψει αυτού, ισοδύναμο έγγραφο που εκδίδεται από αρμόδια δικαστική ή διοικητική αρχή του κράτους-μέλους ή της χώρας καταγωγής ή της χώρας όπου είναι εγκατεστημένος ο οικονομικός φορέας, από το οποίο προκύπτει ότι πληρούνται αυτές οι προϋποθέσεις που να έχει εκδοθεί έως τρεις μήνες πριν την υποβολή του. Η υποχρέωση προσκόμισης του ως άνω αποσπάσματος αφορά και στα μέλη του διοικητικού, διευθυντικού ή εποπτικού οργάνου του εν λόγω οικονομικού φορέα ή στα πρόσωπα που έχουν εξουσία εκπροσώπησης, λήψης αποφάσεων ή ελέγχου σε αυτό κατά τα ειδικότερα αναφερόμενα στην ως άνω παράγραφο 2.2.3.1,

**β)** για τις παραγράφους 2.2.3.2 και 2.2.3.4 περίπτωση β' πιστοποιητικό που εκδίδεται από την αρμόδια αρχή του οικείου κράτους - μέλους ή χώρας που να είναι εν ισχύ κατά το χρόνο υποβολής του, άλλως, στην περίπτωση που δεν αναφέρεται σε αυτό χρόνος ισχύος, που να έχει εκδοθεί έως τρεις (3) μήνες πριν από την υποβολή του .

Ειδικά για τις περιπτώσεις της παραγράφου 2.2.3.2 α., πέραν του ως άνω πιστοποιητικού, υποβάλλεται υπεύθυνη δήλωση του προσφέροντος ότι δεν έχει εκδοθεί δικαστική ή διοικητική απόφαση με τελεσίδικη και δεσμευτική ισχύ για την αθέτηση των υποχρεώσεων του όσον αφορά στην καταβολή φόρων ή εισφορών κοινωνικής ασφάλισης.

- (1) φορολογική ενημερότητα που εκδίδεται από το Υπουργείο Οικονομικών για τον οικονομικό φορέα,
- (2) ασφαλιστική ενημερότητα που εκδίδεται από την αρμόδια κατά περίπτωση Αρχή και αφορά τόσο την

<sup>1</sup> Πρβ. παράγραφο 12 άρθρου 80 του ν.4412/2016, όπως αυτή προστέθηκε με το άρθρο 43 παρ. 7, περ. α, υποπερίπτωση αδ' του ν. 4605/2019.

[20]



κύρια όσο και την επικουρική ασφάλιση. Θα συνοδεύεται, επιπλέον, από υπεύθυνη δήλωση του προσωρινού αναδόχου αναφορικά με τους οργανισμούς κοινωνικής ασφάλισης στους οποίους οφείλει να καταβάλει εισφορές.

Η ασφαλιστική ενημερότητα καλύπτει τις ασφαλιστικές υποχρεώσεις του προσφέροντος οικονομικού φορέα ως φυσικό ή νομικό πρόσωπο για το προσωπικό τους με σχέση εξαρτημένης εργασίας, συμπεριλαμβανομένων, όσον αφορά τα νομικά πρόσωπα, και των εκ των μελών της διοίκησής τους. Το πιστοποιητικό ασφαλιστικής ενημερότητας θ' αφορά όλους τους απασχολούμενους με οποιοδήποτε σχέση εργασίας στην επιχείρηση του συμμετέχοντος, συμπεριλαμβανομένων των εργοδοτών που είναι ασφαλισμένοι σε διαφορετικούς οργανισμούς κοινωνικής ασφάλισης κι όχι μόνο τους ασφαλισμένους στο ΙΚΑ.

**(3)** Ειδικότερα για τους οικονομικούς φορείς που είναι εγκατεστημένοι στην Ελλάδα, τα πιστοποιητικά ότι δεν τελούν υπό πτώχευση, πτωχευτικό συμβιβασμό ή υπό αναγκαστική διαχείριση ή ότι δεν έχουν υπαχθεί σε διαδικασία εξυγίανσης, εκδίδονται από το αρμόδιο Πρωτοδικείο της έδρας του οικονομικού φορέα. Το πιστοποιητικό ότι το νομικό πρόσωπο δεν έχει τεθεί υπό εκκαθάριση με δικαστική απόφαση εκδίδεται από το οικείο Πρωτοδικείο της έδρας του οικονομικού φορέα, το δε πιστοποιητικό ότι δεν έχει τεθεί υπό εκκαθάριση με απόφαση των εταίρων εκδίδεται από το Γ.Ε.Μ.Η., σύμφωνα με τις κείμενες διατάξεις, ως κάθε φορά ισχύουν. Τα φυσικά πρόσωπα (ατομικές επιχειρήσεις) δεν προσκομίζουν πιστοποιητικό περί μη θέσεως σε εκκαθάριση.

Η μη αναστολή των επιχειρηματικών δραστηριοτήτων του οικονομικού φορέα, για τους εγκατεστημένους στην Ελλάδα οικονομικούς φορείς αποδεικνύεται μέσω της ηλεκτρονικής πλατφόρμας της Ανεξάρτητης Αρχής Δημοσίων Εσόδων.

**γ)** Για τις περιπτώσεις του άρθρου 2.2.3.2γ της παρούσας, πιστοποιητικό από τη Διεύθυνση Προγραμματισμού και Συντονισμού της Επιθεώρησης Εργασιακών Σχέσεων, που να έχει εκδοθεί έως τρεις (3) μήνες πριν από την υποβολή του από το οποίο να προκύπτουν οι πράξεις επιβολής προστίμου που έχουν εκδοθεί σε βάρος του οικονομικού φορέα σε χρονικό διάστημα δύο (2) ετών πριν από την ημερομηνία λήξης της προθεσμίας υποβολής προσφοράς.

Μέχρι να καταστεί εφικτή η έκδοση του πιστοποιητικού που προβλέπεται στην περίπτωση γ' της παρ.2 του άρθρου 80 του ν.4412/2016 όπως τροποποιήθηκε με το άρθρο 43 παρ.7 του ν.4605/2019, αυτό αντικαθίσταται από υπεύθυνη δήλωση του οικονομικού φορέα, χωρίς να απαιτείται επίσημη δήλωση του ΣΕΠΕ σχετικά με την έκδοση του πιστοποιητικού .

Αν το κράτος-μέλος ή η εν λόγω χώρα δεν εκδίδει τέτοιου είδους έγγραφα ή πιστοποιητικά ή όπου το έγγραφο ή τα πιστοποιητικά αυτά δεν καλύπτουν όλες τις περιπτώσεις που αναφέρονται στις παραγράφους 2.2.3.1 και 2.2.3.2 περ. α' και β', καθώς και στην περ. β' της παραγράφου 2.2.3.4, τα έγγραφα ή τα πιστοποιητικά μπορεί να αντικαθίστανται από ένορκη βεβαίωση ή, στα κράτη - μέλη ή στις χώρες όπου δεν προβλέπεται ένορκη βεβαίωση, από υπεύθυνη δήλωση του ενδιαφερομένου ενώπιον αρμόδιας δικαστικής ή διοικητικής αρχής, συμβολαιογράφου ή αρμόδιου επαγγελματικού ή εμπορικού οργανισμού του κράτους - μέλους ή της χώρας καταγωγής ή της χώρας όπου είναι εγκατεστημένος ο οικονομικός φορέας.

Οι αρμόδιες δημόσιες αρχές παρέχουν, όπου κρίνεται αναγκαίο, επίσημη δήλωση στην οποία αναφέρεται ότι δεν εκδίδονται τα έγγραφα ή τα πιστοποιητικά της παρούσας παραγράφου ή ότι τα έγγραφα αυτά δεν καλύπτουν όλες τις περιπτώσεις που αναφέρονται στις παραγράφους 2.2.3.1 και 2.2.3.2 περ. α' και β', καθώς και στην περ. β' της παραγράφου 2.2.3.4. Οι επίσημες δηλώσεις καθίστανται διαθέσιμες μέσω του επιγραμματικού αποθετηρίου πιστοποιητικών (e-Certis) του άρθρου 81 του ν. 4412/2016.

**δ)** Για τις λοιπές περιπτώσεις της παραγράφου 2.2.3.4, υπεύθυνη δήλωση του προσφέροντος οικονομικού φορέα ότι δεν συντρέχουν στο πρόσωπό του οι οριζόμενοι στην παράγραφο λόγοι αποκλεισμού.

[21]



ε) για την παράγραφο 2.2.3.8. υπεύθυνη δήλωση του προσφέροντος οικονομικού φορέα ότι δεν έχει εκδοθεί σε βάρος του απόφαση αποκλεισμού, σύμφωνα με το άρθρο 74 του ν. 4412/2016.

**B.2.** Για την απόδειξη της απαίτησης του άρθρου 2.2.4. (απόδειξη καταλληλότητας για την άσκηση επαγγελματικής δραστηριότητας) προσκομίζουν πιστοποιητικό/βεβαίωση του οικείου επαγγελματικού ή εμπορικού μητρώου του κράτους εγκατάστασης, το οποίο να έχει εκδοθεί έως τριάντα (30) εργάσιμες ημέρες πριν από την υποβολή του. Οι οικονομικοί φορείς που είναι εγκατεστημένοι σε κράτος μέλος της Ευρωπαϊκής Ένωσης προσκομίζουν πιστοποιητικό/βεβαίωση του αντίστοιχου επαγγελματικού ή εμπορικού μητρώου του Παραρτήματος XI του Προσαρτήματος Α' του ν. 4412/2016, με το οποίο πιστοποιείται αφενός η εγγραφή τους σε αυτό και αφετέρου το ειδικό επάγγελμά τους. Στην περίπτωση που χώρα δεν τηρεί τέτοιο μητρώο, το έγγραφο ή το πιστοποιητικό μπορεί να αντικαθίσταται από ένορκη βεβαίωση ή, στα κράτη - μέλη ή στις χώρες όπου δεν προβλέπεται ένορκη βεβαίωση, από υπεύθυνη δήλωση του ενδιαφερομένου ενώπιον αρμόδιας δικαστικής ή διοικητικής αρχής, συμβολαιογράφου ή αρμόδιου επαγγελματικού ή εμπορικού οργανισμού της χώρας καταγωγής ή της χώρας όπου είναι εγκατεστημένος ο οικονομικός φορέας ότι δεν τηρείται τέτοιο μητρώο και ότι ασκεί τη δραστηριότητα που απαιτείται για την εκτέλεση του αντικειμένου της υπό ανάθεση σύμβασης.

Οι εγκατεστημένοι στην Ελλάδα οικονομικοί φορείς προσκομίζουν βεβαίωση εγγραφής στο Βιοτεχνικό ή Εμπορικό ή Βιομηχανικό Επιμελητήριο ή στο Μητρώο Κατασκευαστών Αμυντικού Υλικού.

**Επισημαίνεται ότι, τα δικαιολογητικά που αφορούν στην απόδειξη της απαίτησης του άρθρου 2.2.4 (απόδειξη καταλληλότητας για την άσκηση επαγγελματικής δραστηριότητας) γίνονται αποδεκτά, εφόσον έχουν εκδοθεί έως τριάντα (30) εργάσιμες ημέρες πριν από την υποβολή τους,<sup>2</sup> εκτός αν, σύμφωνα με τις ειδικότερες διατάξεις αυτών, φέρουν συγκεκριμένο χρόνο ισχύος.**

**B.3.** Όσον αφορά την οικονομική και χρηματοοικονομική επάρκεια για την παρούσα διαδικασία σύναψης σύμβασης, οι οικονομικοί φορείς απαιτείται να υποβάλουν:

Αντίγραφο ή απόσπασμα των δημοσιεύσεων οικονομικών ισολογισμών της επιχείρησης, στην περίπτωση που η δημοσίευση των ισολογισμών απαιτείται από τη νομοθεσία της χώρας όπου είναι εγκατεστημένος ο οικονομικός φορέας των τριών (3) τελευταίων οικονομικών χρήσεων που προηγούνται του έτους του διαγωνισμού (2016-2017-2018). Συγκεκριμένα οι συμμετέχοντες οικονομικοί φορείς απαιτείται να διαθέτουν μέσο γενικό κύκλο εργασιών για την τελευταία τριετία (2016, 2017, 2018) ίσο τουλάχιστον με τον προϋπολογισμό του τμήματος της προμήθειας για την οποία υποβάλουν προσφορά. Σε περίπτωση που ο υποψήφιος Ανάδοχος δεν έχει δημοσιευμένους ισολογισμούς για τρεις (3) διαχειριστικές χρήσεις, τότε μπορεί να υποβάλει ισοδύναμα λογιστικά έγγραφα ή άλλα επίσημα έγγραφα ή φωτοαντίγραφα των αντίστοιχων φορολογικών δηλώσεων. Σε περίπτωση ένωσης οικονομικών φορέων που υποβάλλει κοινή προσφορά, τα ανωτέρω δικαιολογητικά προσκομίζονται για κάθε μέλος της ένωσης ξεχωριστά, αλλά σε κάθε περίπτωση το σχετικό κριτήριο πρέπει να πληρείται από τα μέλη της ένωσης σωρευτικά.

**B.4.** Για την απόδειξη της τεχνικής ικανότητας της παραγράφου 2.2.6 οι οικονομικοί φορείς θα πρέπει να έχουν εμπειρία στην υλοποίηση συμβάσεων συναφών με την προκηρυσσόμενη, την οποία να μπορούν να τεκμηριώσουν επαρκώς. Ο υποψήφιος Ανάδοχος οφείλει να αποδείξει την ανωτέρω ελάχιστη προϋπόθεση συμμετοχής, καταθέτοντας με την προσφορά του (εντός του Φακέλου Δικαιολογητικών συμμετοχής-τεχνικής προσφοράς) κατάλογο των κυριότερων συμβάσεων αναθέσεων προμηθειών, παρόμοιων με το τμήμα για το οποίο υποβάλλουν προσφορά, που εκτέλεσε κατά τα τελευταία τρία (3) έτη (2016-2017-2018). Τα ανωτέρω έργα συνοδεύονται από πρωτόκολλα οριστικής παραλαβής και πιστοποιητικά καλής εκτέλεσης εάν ο αποδέκτης της προμήθειας ήταν δημόσιος φορέας, ή αντίγραφα σύμβασης και επίσημα παραστατικά έγγραφα πώλησης (τιμολόγια), εάν ο αποδέκτης της προμήθειας είναι ιδιωτικός φορέας

<sup>2</sup> Πρβλ. παράγραφο 12 άρθρου 80 του ν.4412/2016, όπως αυτή προστέθηκε με το άρθρο 43 παρ. 7 α σημείο αδ' του ν. 4605/2019.

**B.5.** Οι οικονομικοί φορείς για την παρούσα διαδικασία σύναψης σύμβασης οφείλουν κατά την εκτέλεση των υπηρεσιών τεχνικής υποστήριξης των προσφερομένων ειδών να διαθέτουν επί ποινή αποκλεισμού:

- α) τα πρότυπα διασφάλισης ποιότητας της σειράς ISO 9001:2008 ή ISO 9001:2015,
- β) τα πρότυπα όσον αφορά την περιβαλλοντική διαχείριση και συγκεκριμένα της σειράς ISO 14001:2015 ή άλλα ισοδύναμα εν ισχύ.

**B.6.** Για την απόδειξη της νόμιμης εκπροσώπησης, στις περιπτώσεις που ο οικονομικός φορέας είναι νομικό πρόσωπο και υποχρεούται, κατά την κείμενη νομοθεσία, να δηλώνει την εκπροσώπηση και τις μεταβολές της σε αρμόδια αρχή (πχ ΓΕΜΗ), προσκομίζει σχετικό πιστοποιητικό ισχύουσας εκπροσώπησης, το οποίο πρέπει να έχει εκδοθεί έως τριάντα (30) εργάσιμες ημέρες πριν από την υποβολή του. Στις λοιπές περιπτώσεις τα κατά περίπτωση νομιμοποιητικά έγγραφα σύστασης και νόμιμης εκπροσώπησης (όπως καταστατικά, πιστοποιητικά μεταβολών, αντίστοιχα ΦΕΚ, συγκρότηση Δ.Σ. σε σώμα, σε περίπτωση Α.Ε., κλπ., ανάλογα με τη νομική μορφή του οικονομικού φορέα), συνοδευόμενα από υπεύθυνη δήλωση του νόμιμου εκπροσώπου ότι εξακολουθούν να ισχύουν κατά την υποβολή τους.

Για την απόδειξη της νόμιμης σύστασης και των μεταβολών του νομικού προσώπου, εφόσον αυτή προκύπτει από πιστοποιητικό αρμόδιας αρχής (πχ γενικό πιστοποιητικό του ΓΕΜΗ), αρκεί η υποβολή αυτού, εφόσον έχει εκδοθεί έως τρεις (3) μήνες πριν από την υποβολή του. Στις λοιπές περιπτώσεις τα κατά περίπτωση νομιμοποιητικά έγγραφα νόμιμης σύστασης και μεταβολών (όπως καταστατικά, πιστοποιητικά μεταβολών, αντίστοιχα ΦΕΚ, κλπ., ανάλογα με τη νομική μορφή του οικονομικού φορέα), συνοδευόμενα από υπεύθυνη δήλωση του νόμιμου εκπροσώπου ότι εξακολουθούν να ισχύουν κατά την υποβολή τους.

Οι αλλοδαποί οικονομικοί φορείς προσκομίζουν τα προβλεπόμενα, κατά τη νομοθεσία της χώρας εγκατάστασης, αποδεικτικά έγγραφα, και εφόσον δεν προβλέπονται, υπεύθυνη δήλωση του νόμιμου εκπροσώπου, από την οποία αποδεικνύονται τα ανωτέρω ως προς τη νόμιμη σύσταση, μεταβολές και εκπροσώπηση του οικονομικού φορέα.

Οι ως άνω υπεύθυνες δηλώσεις γίνονται αποδεκτές, εφόσον έχουν συνταχθεί μετά την κοινοποίηση της πρόσκλησης για την υποβολή των δικαιολογητικών.

Από τα ανωτέρω έγγραφα πρέπει να προκύπτουν η νόμιμη σύστασή του οικονομικού φορέα, όλες οι σχετικές τροποποιήσεις των καταστατικών, το/τα πρόσωπο/α που δεσμεύει/ουν νόμιμα την εταιρία κατά την ημερομηνία διενέργειας του διαγωνισμού (νόμιμος εκπρόσωπος, δικαίωμα υπογραφής κλπ.), τυχόν τρίτοι, στους οποίους έχει χορηγηθεί εξουσία εκπροσώπησης, καθώς και η θητεία του/των ή/και των μελών του οργάνου διοίκησης/ νόμιμου εκπροσώπου.

**B.7.** Οι οικονομικοί φορείς που είναι εγγεγραμμένοι σε επίσημους καταλόγους που προβλέπονται από τις εκάστοτε ισχύουσες εθνικές διατάξεις ή διαθέτουν πιστοποίηση από οργανισμούς πιστοποίησης που συμμορφώνονται με τα ευρωπαϊκά πρότυπα πιστοποίησης, κατά την έννοια του Παραρτήματος VII του Προσαρτήματος Α' του ν. 4412/2016, μπορούν να προσκομίζουν στις αναθέτουσες αρχές πιστοποιητικό εγγραφής εκδιδόμενο από την αρμόδια αρχή ή το πιστοποιητικό που εκδίδεται από τον αρμόδιο οργανισμό πιστοποίησης.

Στα πιστοποιητικά αυτά αναφέρονται τα δικαιολογητικά βάσει των οποίων έγινε η εγγραφή των εν λόγω οικονομικών φορέων στον επίσημο κατάλογο ή η πιστοποίηση και η κατάταξη στον εν λόγω κατάλογο.

Η πιστοποιούμενη εγγραφή στους επίσημους καταλόγους από τους αρμόδιους οργανισμούς ή το πιστοποιητικό, που εκδίδεται από τον οργανισμό πιστοποίησης, συνιστά τεκμήριο καταλληλότητας όσον αφορά τις απαιτήσεις ποιοτικής επιλογής, τις οποίες καλύπτει ο επίσημος κατάλογος ή το πιστοποιητικό.

[23]



Οι οικονομικοί φορείς που είναι εγγεγραμμένοι σε επίσημους καταλόγους απαλλάσσονται από την υποχρέωση υποβολής των δικαιολογητικών που αναφέρονται στο πιστοποιητικό εγγραφής τους.

**B.8.** Οι ενώσεις οικονομικών φορέων που υποβάλλουν κοινή προσφορά, υποβάλλουν τα παραπάνω, κατά περίπτωση δικαιολογητικά, για κάθε οικονομικό φορέα που συμμετέχει στην ένωση, σύμφωνα με τα ειδικότερα προβλεπόμενα στο άρθρο 19 παρ. 2 του ν. 4412/2016.

**B.9.** Στην περίπτωση που οικονομικός φορέας επιθυμεί να στηριχθεί στις ικανότητες άλλων φορέων, σύμφωνα με την παράγραφο 2.2.8 για την απόδειξη ότι θα έχει στη διάθεσή του τους αναγκαίους πόρους, προσκομίζει, ιδίως, σχετική έγγραφη δέσμευση των φορέων αυτών για τον σκοπό αυτό.

## 2.3 Κριτήρια Ανάθεσης

### 2.3.1 Κριτήριο ανάθεσης

Κριτήριο ανάθεσης της Σύμβασης είναι η πλέον συμφέρουσα από οικονομική άποψη προσφορά βάσει τιμής.

## 2.4 Κατάρτιση - Περιεχόμενο Προσφορών

### 2.4.1 Γενικοί όροι υποβολής προσφορών

Οι προσφορές υποβάλλονται με βάση τις απαιτήσεις που ορίζονται στο Παράρτημα Α' της Διακήρυξης, για το σύνολο της προκηρυχθείσας ποσότητας της προμήθειας ανά είδος.

Δεν επιτρέπονται εναλλακτικές προσφορές.

Η ένωση οικονομικών φορέων υποβάλλει κοινή προσφορά, η οποία υπογράφεται υποχρεωτικά ηλεκτρονικά είτε από όλους τους οικονομικούς φορείς που αποτελούν την ένωση, είτε από εκπρόσωπό τους νομίμως εξουσιοδοτημένο. Στην προσφορά, απαραίτητως πρέπει να προσδιορίζεται η έκταση και το είδος της συμμετοχής του (συμπεριλαμβανομένης της κατανομής αμοιβής μεταξύ τους) κάθε μέλους της ένωσης, καθώς και ο εκπρόσωπος/συντονιστής αυτής.

### 2.4.2 Χρόνος και Τρόπος υποβολής προσφορών

**2.4.2.1.** Οι προσφορές υποβάλλονται από τους ενδιαφερόμενους ηλεκτρονικά, μέσω της διαδικτυακής πύλης [www.promitheus.gov.gr](http://www.promitheus.gov.gr) του ΕΣΗΔΗΣ, μέχρι την καταληκτική ημερομηνία και ώρα που ορίζει η παρούσα διακήρυξη, στην Ελληνική Γλώσσα, σε ηλεκτρονικό φάκελο, σύμφωνα με τα αναφερόμενα στον ν.4412/2016, ιδίως άρθρα 36 και 37 και την Υπουργική Απόφαση αριθμ. 56902/215 «*Τεχνικές λεπτομέρειες και διαδικασίες λειτουργίας του Εθνικού Συστήματος Ηλεκτρονικών Δημοσίων Συμβάσεων (Ε.Σ.Η.ΔΗ.Σ.)*».

Για τη συμμετοχή στο διαγωνισμό οι ενδιαφερόμενοι οικονομικοί φορείς απαιτείται να διαθέτουν εγκεκριμένη προηγμένη ηλεκτρονική υπογραφή ή προηγμένη ηλεκτρονική υπογραφή που υποστηρίζεται από εγκεκριμένο πιστοποιητικό το οποίο χορηγήθηκε από έναν εγκεκριμένο πάροχο υπηρεσιών πιστοποίησης, ο οποίος περιλαμβάνεται στον κατάλογο εμπιστευσης που προβλέπεται στην απόφαση 2009/767/ΕΚ και σύμφωνα με τα οριζόμενα στο Κανονισμό (ΕΕ) 910/2014 και τις διατάξεις της Υ.Α. 56902/215 «*Τεχνικές λεπτομέρειες και διαδικασίες λειτουργίας του Εθνικού Συστήματος Ηλεκτρονικών Δημοσίων Συμβάσεων (Ε.Σ.Η.ΔΗ.Σ.)*» (ΦΕΚ Β 1924/02.06.2017) και να εγγραφούν στο ηλεκτρονικό σύστημα (ΕΣΗΔΗΣ- Διαδικτυακή πύλη [www.promitheus.gov.gr](http://www.promitheus.gov.gr)) ακολουθώντας την διαδικασία εγγραφής του άρθρου 5 της ίδιας Υ.Α.

Επισημαίνεται ότι, οι αλλοδαποί οικονομικοί φορείς δεν έχουν την υποχρέωση να υπογράψουν τα δικαιολογητικά που υποβάλλουν με την προσφορά τους, με χρήση προηγμένης ηλεκτρονικής υπογραφής, αλλά μπορεί να τα αυθεντικοποιούν με οποιονδήποτε άλλο πρόσφορο τρόπο, εφόσον στη χώρα προέλευσής τους δεν είναι υποχρεωτική η χρήση προηγμένης ψηφιακής υπογραφής σε διαδικασίες σύναψης δημοσίων συμβάσεων. Στις περιπτώσεις αυτές η αίτηση συμμετοχής συνοδεύεται με υπεύθυνη δήλωση στην οποία δηλώνεται ότι στην

[24]



χώρα προέλευσης δεν προβλέπεται η χρήση προηγμένης ψηφιακής υπογραφής ή ότι στην χώρα προέλευσης δεν είναι υποχρεωτική η χρήση προηγμένης ψηφιακής υπογραφής για την συμμετοχή σε διαδικασίες σύναψης δημοσίων συμβάσεων. Η υπεύθυνη δήλωση του προηγούμενου εδαφίου φέρει υπογραφή έως και δέκα (10) ημέρες πριν την καταληκτική ημερομηνία υποβολής των προσφορών.

**2.4.2.2.** Ο χρόνος υποβολής της προσφοράς και οποιαδήποτε ηλεκτρονική επικοινωνία μέσω του συστήματος βεβαιώνεται αυτόματα από το σύστημα με υπηρεσίες χρονοσήμανσης, σύμφωνα με τα οριζόμενα στο άρθρο 37 του ν. 4412/2016 και το άρθρο 9 της ως άνω Υπουργικής Απόφασης.

Μετά την παρέλευση της καταληκτικής ημερομηνίας και ώρας, δεν υπάρχει η δυνατότητα υποβολής προσφοράς στο Σύστημα. Σε περιπτώσεις τεχνικής αδυναμίας λειτουργίας του ΕΣΗΔΗΣ, η αναθέτουσα αρχή θα ρυθμίσει τα της συνέχειας του διαγωνισμού με σχετική ανακοίνωσή της.

**2.4.2.3.** Οι οικονομικοί φορείς υποβάλλουν με την προσφορά τους τα ακόλουθα:

(α) έναν (υπο)φάκελο με την ένδειξη «Δικαιολογητικά Συμμετοχής –Τεχνική Προσφορά» στον οποίο περιλαμβάνονται τα κατά περίπτωση απαιτούμενα δικαιολογητικά και η τεχνική προσφορά σύμφωνα με τις διατάξεις της κείμενης νομοθεσίας και την παρούσα.

(β) έναν (υπο)φάκελο με την ένδειξη «Οικονομική Προσφορά» στον οποίο περιλαμβάνεται η οικονομική προσφορά του οικονομικού φορέα και τα κατά περίπτωση απαιτούμενα δικαιολογητικά.

Από τον προσφέροντα σημαίνονται με χρήση του σχετικού πεδίου του συστήματος τα στοιχεία εκείνα της προσφοράς του που έχουν εμπιστευτικό χαρακτήρα, σύμφωνα με τα οριζόμενα στο άρθρο 21 του ν. 4412/16. Εφόσον ένας οικονομικός φορέας χαρακτηρίζει πληροφορίες ως εμπιστευτικές, λόγω ύπαρξης τεχνικού ή εμπορικού απορρήτου, στη σχετική δήλωσή του, αναφέρει ρητά όλες τις σχετικές διατάξεις νόμου ή διοικητικές πράξεις που επιβάλλουν την εμπιστευτικότητα της συγκεκριμένης πληροφορίας.

Δεν χαρακτηρίζονται ως εμπιστευτικές πληροφορίες σχετικά με τις τιμές μονάδος, τις προσφερόμενες ποσότητες, την οικονομική προσφορά και τα στοιχεία της τεχνικής προσφοράς που χρησιμοποιούνται για την αξιολόγησή της.

**2.4.2.4.** Οι οικονομικοί φορείς συντάσσουν την τεχνική και οικονομική τους προσφορά συμπληρώνοντας τις αντίστοιχες ειδικές ηλεκτρονικές φόρμες του συστήματος. Στην συνέχεια το σύστημα παράγει τα σχετικά ηλεκτρονικά αρχεία τα οποία υπογράφονται ηλεκτρονικά και υποβάλλονται από τον προσφέροντα. Τα στοιχεία που περιλαμβάνονται στην ειδική ηλεκτρονική φόρμα του συστήματος και του παραγόμενου ηλεκτρονικού αρχείου pdf (το οποίο θα υπογραφεί ηλεκτρονικά) πρέπει να ταυτίζονται. Σε αντίθετη περίπτωση το σύστημα παράγει σχετικό μήνυμα και ο προσφέρων καλείται να παράγει εκ νέου το ηλεκτρονικό αρχείο pdf].

**2.4.2.5.** Ο χρήστης - οικονομικός φορέας υποβάλλει τους ανωτέρω (υπο)φακέλους μέσω του Συστήματος, όπως περιγράφεται παρακάτω:

Τα στοιχεία και δικαιολογητικά για τη συμμετοχή του οικονομικού φορέα στη διαδικασία υποβάλλονται από αυτόν ηλεκτρονικά σε μορφή αρχείων τύπου .pdf και εφόσον έχουν συνταχθεί/παραχθεί από τον ίδιο, φέρουν εγκεκριμένη προηγμένη ηλεκτρονική υπογραφή ή προηγμένη ηλεκτρονική υπογραφή με χρήση εγκεκριμένων πιστοποιητικών, χωρίς να απαιτείται θεώρηση γνησίου της υπογραφής, με την επιφύλαξη των αναφερθέντων στην τελευταία υποπαράγραφο της παραγράφου 2.4.2.1 του παρόντος για τους αλλοδαπούς οικονομικούς φορείς.

Από το Σύστημα εκδίδεται ηλεκτρονική απόδειξη υποβολής προσφοράς, η οποία αποστέλλεται στον οικονομικό φορέα με μήνυμα ηλεκτρονικού ταχυδρομείου.

Στις περιπτώσεις που με την προσφορά υποβάλλονται ιδιωτικά έγγραφα, αυτά γίνονται αποδεκτά είτε κατά τα προβλεπόμενα στις διατάξεις του Ν. 4250/2014 (Α' 94), είτε και σε απλή φωτοτυπία, εφόσον συνυποβάλλεται

[25]

υπεύθυνη δήλωση, στην οποία βεβαιώνεται η ακρίβειά τους και η οποία φέρει υπογραφή μετά την έναρξη της διαδικασίας σύναψης της παρούσας σύμβασης.

Εντός τριών (3) εργασίμων ημερών από την ηλεκτρονική υποβολή των ως άνω στοιχείων και δικαιολογητικών προσκομίζονται υποχρεωτικά από τον οικονομικό φορέα στην αναθέτουσα αρχή, σε έντυπη μορφή και σε σφραγισμένο φάκελο, τα στοιχεία της ηλεκτρονικής προσφοράς τα οποία απαιτείται να προσκομισθούν σε πρωτότυπη μορφή σύμφωνα με τον ν. 4250/2014. Τέτοια στοιχεία και δικαιολογητικά είναι ενδεικτικά η εγγυητική επιστολή συμμετοχής, τα πρωτότυπα έγγραφα τα οποία έχουν εκδοθεί από ιδιωτικούς φορείς και δεν φέρουν επικύρωση από δικηγόρο, καθώς και τα έγγραφα που φέρουν τη Σφραγίδα της Χάγης (Apostille). Δεν προσκομίζονται σε έντυπη μορφή στοιχεία και δικαιολογητικά τα οποία φέρουν ηλεκτρονική υπογραφή, τα ΦΕΚ, τα τεχνικά φυλλάδια και όσα προβλέπεται από το ν. 4250/2014 ότι οι φορείς υποχρεούνται να αποδέχονται σε αντίγραφα των πρωτοτύπων.

Η αναθέτουσα αρχή μπορεί να ζητεί από προσφέροντες και υποψήφιους σε οποιοδήποτε χρονικό σημείο κατά την διάρκεια της διαδικασίας, να υποβάλλουν σε έντυπη μορφή και σε εύλογη προθεσμία όλα ή ορισμένα δικαιολογητικά και στοιχεία που έχουν υποβάλει ηλεκτρονικά, όταν αυτό απαιτείται για την ορθή διεξαγωγή της διαδικασίας.

#### **2.4.3 Περιεχόμενα Φακέλου «Δικαιολογητικά Συμμετοχής - Τεχνική Προσφορά»**

**2.4.3.1** Τα στοιχεία και δικαιολογητικά για την συμμετοχή των προσφερόντων στη διαγωνιστική διαδικασία περιλαμβάνουν:

α) Το Τυποποιημένο Έντυπο Υπεύθυνης Δήλωσης (Τ.Ε.Υ.Δ.), όπως προβλέπεται στην παρ. 4 του άρθρου 79 του ν. 4412/2016, σύμφωνα με την παράγραφο 2.2.9.1. της παρούσας διακήρυξης. Οι προσφέροντες συμπληρώνουν το σχετικό πρότυπο ΤΕΥΔ το οποίο έχει αναρτηθεί, και σε επεξεργάσιμη μορφή αρχείου doc, στη διαδικτυακή πύλη [www.promitheus.gov.gr](http://www.promitheus.gov.gr) του ΕΣΗΔΗΣ και αποτελεί αναπόσπαστο τμήμα της διακήρυξης (Παράρτημα Β'),

β) Εγγύηση συμμετοχής, σύμφωνα με το άρθρο 72 του Ν.4412/2016 και τις παραγράφους 2.1.5 και 2.2.2 της παρούσας διακήρυξης.

Οι ενώσεις οικονομικών φορέων που υποβάλλουν κοινή προσφορά, υποβάλλουν το ΤΕΥΔ για κάθε οικονομικό φορέα που συμμετέχει στην ένωση.

**2.4.3.2** Η τεχνική προσφορά θα πρέπει να καλύπτει όλες τις απαιτήσεις και τις προδιαγραφές που έχουν τεθεί από την αναθέτουσα αρχή με το κεφάλαιο "Απαιτήσεις-Τεχνικές Προδιαγραφές" του Παραρτήματος Α' της Διακήρυξης, περιγράφοντας ακριβώς πώς οι συγκεκριμένες απαιτήσεις και προδιαγραφές πληρούνται. Περιλαμβάνει ιδίως τα έγγραφα και δικαιολογητικά, βάσει των οποίων θα αξιολογηθεί η καταλληλότητα των προσφερόμενων ειδών, με βάση το κριτήριο ανάθεσης, σύμφωνα με τα αναλυτικώς αναφερόμενα στο ως άνω Παράρτημα (5. Συγγραφή υποχρεώσεων) της παρούσας διακήρυξης

Οι οικονομικοί φορείς αναφέρουν το τμήμα της σύμβασης που προτίθενται να αναθέσουν υπό μορφή υπεργολαβίας σε τρίτους, καθώς και τους υπεργολάβους που προτείνουν.

#### **2.4.4 Περιεχόμενα Φακέλου «Οικονομική Προσφορά» / Τρόπος σύνταξης και υποβολής οικονομικών προσφορών**

Η Οικονομική Προσφορά συντάσσεται με βάση το αναγραφόμενο στην παρούσα κριτήριο ανάθεσης που είναι η πλέον συμφέρουσα από οικονομική άποψη προσφορά βάσει τιμής, σύμφωνα με τα οριζόμενα στο Παράρτημα Α' της διακήρυξης.

Στον (υπο)φάκελο με την ένδειξη «Οικονομική Προσφορά» περιλαμβάνεται η οικονομική προσφορά του προσφέροντα.

Η Οικονομική Προσφορά υποβάλλεται ηλεκτρονικά **επί ποινή αποκλεισμού** στον (υπο)φάκελο «Οικονομική

Προσφορά».

Η οικονομική προσφορά, συντάσσεται συμπληρώνοντας την αντίστοιχη **ειδική ηλεκτρονική φόρμα του συστήματος**. Σημειώνεται ότι στην Προσφερόμενη Τιμή δεν περιλαμβάνεται ο ΦΠΑ. Το εκάστοτε ποσοστό Φ.Π.Α. επί τοις εκατό, της ανωτέρω τιμής θα υπολογίζεται αυτόματα από το σύστημα. Στη συνέχεια, το σύστημα παράγει σχετικό ηλεκτρονικό αρχείο, σε μορφή pdf, το οποίο υπογράφεται ψηφιακά επί ποινή αποκλεισμού επίσης και υποβάλλεται από τον ίδιο τον προσφέροντα σε περίπτωση φυσικού προσώπου ή το νόμιμο εκπρόσωπό του σε περίπτωση νομικού προσώπου ή τον κοινό εκπρόσωπο των μελών σε περίπτωση ένωσης προμηθευτών. Τα στοιχεία που περιλαμβάνονται στην ειδική ηλεκτρονική φόρμα του συστήματος και του παραγόμενου ψηφιακά υπογεγραμμένου ηλεκτρονικού αρχείου πρέπει να ταυτίζονται. Σε αντίθετη περίπτωση, το σύστημα παράγει σχετικό μήνυμα και ο προσφέρων καλείται να παράγει εκ νέου το ηλεκτρονικό αρχείο pdf. Οι διαγωνιζόμενοι θα πρέπει επιπλέον να συμπληρώσουν και να επισυνάψουν ψηφιακά υπογεγραμμένο το έντυπο οικονομικής προσφοράς σύμφωνα με το υπόδειγμα που υπάρχει στο παράρτημα Α' της παρούσας διακήρυξης σε μορφή pdf.

#### A. Τιμές

Η τιμή των προς προμήθεια ειδών δίνεται σε ευρώ ανά μονάδα.

Στην τιμή περιλαμβάνονται οι υπέρ τρίτων κρατήσεις, ως και κάθε άλλη επιβάρυνση, σύμφωνα με την κείμενη νομοθεσία, μη συμπεριλαμβανομένου Φ.Π.Α., για την παράδοση των ειδών στον τόπο και με τον τρόπο που προβλέπεται στα έγγραφα της σύμβασης.

Οι υπέρ τρίτων κρατήσεις υπόκεινται στο εκάστοτε ισχύον αναλογικό τέλος χαρτοσήμου 3% και στην επ' αυτού εισφορά υπέρ ΟΓΑ 20%.

Επισημαίνεται ότι το εκάστοτε ποσοστό Φ.Π.Α. επί τοις εκατό, της ανωτέρω τιμής θα υπολογίζεται αυτόματα από το σύστημα.

Οι προσφερόμενες τιμές είναι σταθερές καθ' όλη τη διάρκεια της σύμβασης και δεν αναπροσαρμόζονται. Ως απαράδεκτες θα απορρίπτονται προσφορές στις οποίες: α) δεν δίνεται τιμή σε ΕΥΡΩ ή που καθορίζεται σχέση ΕΥΡΩ προς ξένο νόμισμα, β) δεν προκύπτει με σαφήνεια η προσφερόμενη τιμή, με την επιφύλαξη της παρ. 4 του άρθρου 102 του ν. 4412/2016 και γ) η τιμή υπερβαίνει τον προϋπολογισμό της σύμβασης που καθορίζεται και τεκμηριώνεται από την αναθέτουσα αρχή στο κεφάλαιο 3 του Παραρτήματος Α' της παρούσας διακήρυξης.

#### 2.4.5 Χρόνος ισχύος των προσφορών

Οι υποβαλλόμενες προσφορές ισχύουν και δεσμεύουν τους οικονομικούς φορείς για διάστημα έξι (6) μηνών από την επόμενη της διενέργειας του διαγωνισμού.

Προσφορά η οποία ορίζει χρόνο ισχύος μικρότερο από τον ανωτέρω προβλεπόμενο απορρίπτεται.

Η ισχύς της προσφοράς μπορεί να παρατείνεται εγγράφως, εφόσον τούτο ζητηθεί από την αναθέτουσα αρχή, πριν από τη λήξη της, με αντίστοιχη παράταση της εγγυητικής επιστολής συμμετοχής σύμφωνα με τα οριζόμενα στο άρθρο 72 παρ. 1 α του ν. 4412/2016 και την παράγραφο 2.2.2. της παρούσας, κατ' ανώτατο όριο για χρονικό διάστημα ίσο με την προβλεπόμενη ως άνω αρχική διάρκεια.

Μετά τη λήξη και του παραπάνω ανώτατου ορίου χρόνου παράτασης ισχύος της προσφοράς, τα αποτελέσματα της διαδικασίας ανάθεσης ματαιώνονται, εκτός αν η αναθέτουσα αρχή κρίνει, κατά περίπτωση, αιτιολογημένα, ότι η συνέχιση της διαδικασίας εξυπηρετεί το δημόσιο συμφέρον, οπότε οι οικονομικοί φορείς που συμμετέχουν στη διαδικασία μπορούν να επιλέξουν είτε να παρατείνουν την προσφορά και την εγγύηση συμμετοχής τους, εφόσον τους ζητηθεί πριν την πάροδο του ανωτέρω ανώτατου ορίου παράτασης της προσφοράς τους είτε όχι. Στην τελευταία περίπτωση, η διαδικασία συνεχίζεται με όσους παρέτειναν τις προσφορές τους και αποκλείονται οι λοιποί οικονομικοί φορείς.

[27]

Σε περίπτωση που λήξει ο χρόνος ισχύος των προσφορών και δεν ζητηθεί παράταση της προσφοράς, η αναθέτουσα αρχή δύναται με αιτιολογημένη απόφασή της, εφόσον η εκτέλεση της σύμβασης εξυπηρετεί το δημόσιο συμφέρον, να ζητήσει εκ των υστέρων από τους οικονομικούς φορείς που συμμετέχουν στη διαδικασία είτε να παρατείνουν την προσφορά τους είτε όχι.

#### 2.4.6 Λόγοι απόρριψης προσφορών

Η αναθέτουσα αρχή με βάση τα αποτελέσματα του ελέγχου και της αξιολόγησης των προσφορών, απορρίπτει, σε κάθε περίπτωση, προσφορά:

α) η οποία δεν υποβάλλεται εμπρόθεσμα, με τον τρόπο και με το περιεχόμενο που ορίζεται πιο πάνω και συγκεκριμένα στις παραγράφους 2.4.1 (Γενικοί όροι υποβολής προσφορών), 2.4.2. (Χρόνος και τρόπος υποβολής προσφορών), 2.4.3. (Περιεχόμενο φακέλων δικαιολογητικών συμμετοχής, τεχνικής προσφοράς), 2.4.4. (Περιεχόμενο φακέλου οικονομικής προσφοράς, τρόπος σύνταξης και υποβολής οικονομικών προσφορών) , 2.4.5. (Χρόνος ισχύος προσφορών), 3.1. (Αποσφράγιση και αξιολόγηση προσφορών), 3.2 (Πρόσκληση υποβολής δικαιολογητικών προσωρινού αναδόχου) της παρούσας,

β) η οποία περιέχει ατέλειες, ελλείψεις, ασάφειες ή σφάλματα, εφόσον αυτά δεν επιδέχονται συμπλήρωση ή διόρθωση ή εφόσον επιδέχονται συμπλήρωση ή διόρθωση, δεν έχουν αποκατασταθεί κατά την αποσαφήνιση και την συμπλήρωσή της σύμφωνα με την παράγραφο 3.1.1. της παρούσας διακήρυξης,

γ) για την οποία ο προσφέρων δεν έχει παράσχει τις απαιτούμενες εξηγήσεις, εντός της προκαθορισμένης προθεσμίας ή η εξήγηση δεν είναι αποδεκτή από την αναθέτουσα αρχή σύμφωνα με την παράγραφο 3.1.1. της παρούσας και το άρθρο 102 του ν. 4412/2016,

δ) η οποία είναι εναλλακτική προσφορά, η οποία δεν πληροί τις ελάχιστες απαιτήσεις που ορίζονται στο ΠΑΡΑΡΤΗΜΑ Α΄,

ε) η οποία υποβάλλεται από έναν προσφέροντα που έχει υποβάλλει δύο ή περισσότερες προσφορές. Ο περιορισμός αυτός ισχύει, υπό τους όρους της παραγράφου 2.2.3.4 περ.γ της παρούσας ( περ. γ΄ της παρ. 4 του άρθρου 73 του ν. 4412/2016) και στην περίπτωση ενώσεων οικονομικών φορέων με κοινά μέλη, καθώς και στην περίπτωση οικονομικών φορέων που συμμετέχουν είτε αυτοτελώς είτε ως μέλη ενώσεων,

στ) η οποία είναι υπό αίρεση,

ζ) η οποία θέτει όρο αναπροσαρμογής,

η) η οποία παρουσιάζει ελλείψεις ως προς τα δικαιολογητικά που ζητούνται από τα έγγραφα της παρούσας διακήρυξης και αποκλίσεις ως προς τους όρους και τις τεχνικές προδιαγραφές της σύμβασης.

### 3. ΔΙΕΝΕΡΓΕΙΑ ΔΙΑΔΙΚΑΣΙΑΣ - ΑΞΙΟΛΟΓΗΣΗ ΠΡΟΣΦΟΡΩΝ

#### 3.1 Αποσφράγιση και αξιολόγηση προσφορών

##### 3.1.1 Ηλεκτρονική αποσφράγιση προσφορών

Το πιστοποιημένο στο ΕΣΗΔΗΣ, για την αποσφράγιση των προσφορών αρμόδιο όργανο της Αναθέτουσας Αρχής (Επιτροπή Διαγωνισμού), προβαίνει στην έναρξη της διαδικασίας ηλεκτρονικής αποσφράγισης των φακέλων των προσφορών, κατά το άρθρο 100 του ν. 4412/2016, ακολουθώντας τα εξής στάδια:

- Ηλεκτρονική Αποσφράγιση του (υπό)φακέλου «Δικαιολογητικά Συμμετοχής-Τεχνική Προσφορά» την [4<sup>η</sup>] εργάσιμη ημέρα μετά την καταληκτική ημερομηνία υποβολής προσφορών ήτοι την 2-9-2019 και ώρα 10:30 π.μ.
- Ηλεκτρονική Αποσφράγιση του (υπό)φακέλου «Οικονομική Προσφορά», κατά την ημερομηνία και ώρα που θα ορίσει η αναθέτουσα αρχή

Με την αποσφράγιση των ως άνω φακέλων, σύμφωνα με τα ειδικότερα προβλεπόμενα στο άρθρο 3.1.2 της παρούσας, κάθε προσφέρων αποκτά πρόσβαση στις λοιπές προσφορές και τα υποβληθέντα δικαιολογητικά τους, με την επιφύλαξη των πτυχών εκείνων της κάθε προσφοράς, που έχουν χαρακτηρισθεί ως εμπιστευτικές.

Η αναθέτουσα αρχή μπορεί να καλέσει τους οικονομικούς φορείς να συμπληρώσουν ή να διευκρινίσουν τα έγγραφα ή δικαιολογητικά που έχουν υποβληθεί, ή να διευκρινίσουν το περιεχόμενο της τεχνικής ή οικονομικής προσφοράς τους, σύμφωνα με το άρθρο 102 του ν. 4412/2016.

##### 3.1.2 Αξιολόγηση προσφορών

Μετά την κατά περίπτωση ηλεκτρονική αποσφράγιση των προσφορών η Αναθέτουσα Αρχή προβαίνει στην αξιολόγηση αυτών μέσω των αρμόδιων πιστοποιημένων στο Σύστημα οργάνων της, εφαρμοζόμενων κατά τα λοιπά των κειμένων διατάξεων. Για την παρούσα διαδικασία αποσφραγίζονται οι φάκελοι δικαιολογητικών, τεχνικής και **οικονομικής** προσφοράς **όλων** των διαγωνιζόμενων για **όλα** τα στάδια και εκδίδεται **μια** απόφαση, με την οποία επικυρώνονται τα αποτελέσματα όλων των κατωτέρω σταδίων της διαγωνιστικής διαδικασίας.

Ειδικότερα :

α) το αρμόδιο γνωμοδοτικό όργανο καταχωρεί όσους υπέβαλαν προσφορές, καθώς και τα υποβληθέντα αυτών δικαιολογητικά και τα αποτελέσματα του ελέγχου αυτών σε πρακτικό, το οποίο υπογράφεται από τα μέλη του οργάνου.

β) Στη συνέχεια το αρμόδιο γνωμοδοτικό όργανο προβαίνει στην αξιολόγηση μόνο των τεχνικών προσφορών των προσφερόντων, των οποίων τα δικαιολογητικά συμμετοχής έκρινε πλήρη. Η αξιολόγηση γίνεται σύμφωνα με τους όρους της παρούσας και συντάσσεται πρακτικό για την απόρριψη όσων τεχνικών προσφορών δεν πληρούν τους όρους και τις απαιτήσεις των τεχνικών προδιαγραφών και την αποδοχή όσων τεχνικών προσφορών αντίστοιχα πληρούν τα ανωτέρω.

Για την αξιολόγηση των δικαιολογητικών συμμετοχής και των τεχνικών προσφορών μπορεί να συντάσσεται ενιαίο πρακτικό, το οποίο κοινοποιείται από το ως άνω όργανο, μέσω της λειτουργικότητας της «Επικοινωνίας», μόνο στην αναθέτουσα αρχή, προκειμένου η τελευταία να ορίσει την ημερομηνία και ώρα αποσφράγισης του (υπο)φακέλου των οικονομικών προσφορών.

γ) Μετά την ολοκλήρωση της αξιολόγησης, σύμφωνα με τα ανωτέρω, αποσφραγίζονται, κατά την ημερομηνία και ώρα που ορίζεται στην ειδική πρόσκληση οι φάκελοι όλων των υποβληθεισών οικονομικών προσφορών.

[29]

δ) Το αρμόδιο γνωμοδοτικό όργανο προβαίνει στην αξιολόγηση των οικονομικών προσφορών των προσφερόντων, των οποίων τις τεχνικές προσφορές και τα δικαιολογητικά συμμετοχής έκρινε πλήρη και σύμφωνα με τους όρους και τις απαιτήσεις της παρούσας και συντάσσει πρακτικό στο οποίο εισηγείται αιτιολογημένα την αποδοχή ή απόρριψή τους, την κατάταξη των προσφορών και την ανάδειξη του προσωρινού αναδόχου. Το εν λόγω πρακτικό κοινοποιείται από το ως άνω όργανο, μέσω της λειτουργικότητας της «Επικοινωνίας», στην αναθέτουσα αρχή προς έγκριση.

Εάν οι προσφορές φαίνονται ασυνήθιστα χαμηλές σε σχέση με το αντικείμενο της σύμβασης, η αναθέτουσα αρχή απαιτεί από τους οικονομικούς φορείς να εξηγήσουν την τιμή ή το κόστος που προτείνουν στην προσφορά τους, εντός αποκλειστικής προθεσμίας, κατά ανώτατο όριο δέκα (10) ημερών από την κοινοποίηση της σχετικής πρόσκλησης. Στην περίπτωση αυτή εφαρμόζονται τα άρθρα 88 και 89 ν. 4412/2016.

Στην περίπτωση ισότιμων προσφορών η αναθέτουσα αρχή επιλέγει τον ανάδοχο με κλήρωση μεταξύ των οικονομικών φορέων που υπέβαλαν ισότιμες προσφορές. Η κλήρωση γίνεται ενώπιον της Επιτροπής του Διαγωνισμού και παρουσία των οικονομικών φορέων που υπέβαλαν τις ισότιμες προσφορές.

**Στη συνέχεια εκδίδεται από την αναθέτουσα αρχή μια απόφαση, με την οποία επικυρώνονται τα αποτελέσματα όλων των ανωτέρω σταδίων («Δικαιολογητικά Συμμετοχής», «Τεχνική Προσφορά» και «Οικονομική Προσφορά»), η οποία κοινοποιείται με επιμέλεια αυτής στους προσφέροντες μέσω της λειτουργικότητας της «Επικοινωνίας» του συστήματος ΕΣΗΔΗΣ, μαζί με αντίγραφο των αντιστοιχών πρακτικών της διαδικασίας ελέγχου και αξιολόγησης των προσφορών των ως άνω σταδίων.**

**Κατά της ανωτέρω απόφασης χωρεί προδικαστική προσφυγή, σύμφωνα με τα οριζόμενα στο άρθρο 3.4 της παρούσας.**

Σε κάθε περίπτωση, όταν εξ αρχής έχει υποβληθεί μία προσφορά, εκδίδεται μια απόφαση, με την οποία επικυρώνονται τα αποτελέσματα όλων των σταδίων, ήτοι Δικαιολογητικών Συμμετοχής, Τεχνικής Προσφοράς και Οικονομικής Προσφοράς.

Προθεσμίες για την ολοκλήρωση των επιμέρους σταδίων (άρθρο 221Α ν. 4412/2016 όπως προστέθηκε με το άρθρο 43 παρ. 28 ν. 4605/2019 και τροποποιήθηκε με το άρθρο 56 παρ. 7 του ν. 4609/2019).

1. Οι Επιτροπές που έχουν αναλάβει τη διεξαγωγή των διαγωνιστικών διαδικασιών ολοκληρώνουν το έργο τους εντός των κάτωθι προθεσμιών:

α) Όταν κριτήριο ανάθεσης είναι η πλέον συμφέρουσα από οικονομικής άποψης προσφορά βάσει μόνο της τιμής η αξιολόγηση των δικαιολογητικών συμμετοχής και των τεχνικών προσφορών ολοκληρώνεται εντός επτά (7) εργάσιμων ημερών από την αποσφράγιση.

β) Η αξιολόγηση των οικονομικών προσφορών ολοκληρώνεται εντός δύο (2) εργάσιμων ημερών.

γ) Η αξιολόγηση των δικαιολογητικών κατακύρωσης ολοκληρώνεται σε δύο (2) εργάσιμες ημέρες.

δ) Η αξιολόγηση των ενστάσεων από την αρμόδια Επιτροπή ολοκληρώνεται εντός πέντε (5) εργάσιμων ημερών από την κοινοποίηση σε αυτήν της ένστασης και την πλήρη πρόσβαση στα αρχεία του διαγωνισμού. Ειδικά στις περιπτώσεις ενστάσεων κατά διακήρυξης, η αξιολόγηση των ενστάσεων ολοκληρώνεται πριν την καταληκτική ημερομηνία υποβολής των προσφορών.

2. Η Αναθέτουσα Αρχή αποφαιίνεται επί των πρακτικών εντός προθεσμίας δέκα (10) εργάσιμων ημερών από την κοινοποίηση των σχετικών πρακτικών.

3. Οι ως άνω προθεσμίες παρατείνονται αναλόγως σε περίπτωση που ζητηθούν διευκρινίσεις ή συμπληρώσεις ή απαιτείται επιβεβαίωση στοιχείων κατά τις κείμενες διατάξεις.

4. Τυχόν υπέρβαση των ως άνω προθεσμιών της παραγράφου 1 και 2 δεν συνεπάγεται ακυρότητα της διαδικασίας.

[30]

### 3.2 Πρόσκληση υποβολής δικαιολογητικών προσωρινού αναδόχου - Δικαιολογητικά προσωρινού αναδόχου

Μετά την αξιολόγηση των προσφορών, η αναθέτουσα αρχή ειδοποιεί εγγράφως τον προσφέροντα, στον οποίο πρόκειται να γίνει η κατακύρωση («προσωρινό ανάδοχο»), να **υποβάλει εντός δέκα (10) ημερών** από την κοινοποίηση της σχετικής έγγραφης ειδοποίησης σε αυτόν, τα αποδεικτικά έγγραφα νομιμοποίησης και τα πρωτότυπα ή αντίγραφα που εκδίδονται, σύμφωνα με τις διατάξεις του άρθρου 1 του ν. 4250/2014 (Α' 74) όλων των δικαιολογητικών που περιγράφονται στην παράγραφο 2.2.9.2. της παρούσας διακήρυξης, ως αποδεικτικά στοιχεία για τη μη συνδρομή των λόγων αποκλεισμού της παραγράφου 2.2.3 της διακήρυξης, καθώς και για την πλήρωση των κριτηρίων ποιοτικής επιλογής των παραγράφων 2.2.4 - 2.2.8 αυτής.

Τα εν λόγω δικαιολογητικά, υποβάλλονται από τον προσφέροντα («προσωρινό ανάδοχο»), ηλεκτρονικά μέσω του συστήματος, σε μορφή αρχείων pdf και προσκομίζονται κατά περίπτωση από αυτόν εντός τριών (3) εργάσιμων ημερών από την ημερομηνία υποβολής τους, κατά τις διατάξεις του ν. 4250/2014 (Α' 94). Ειδικά τα αποδεικτικά τα οποία αποτελούν ιδιωτικά έγγραφα, μπορεί να γίνονται αποδεκτά και σε απλή φωτοτυπία, εφόσον συνυποβάλλεται υπεύθυνη δήλωση στην οποία βεβαιώνεται η ακρίβειά τους και η οποία πρέπει να έχει συνταχθεί μετά την κοινοποίηση της πρόσκλησης για την υποβολή των δικαιολογητικών. Όταν υπογράφονται από τον ίδιο φέρουν ηλεκτρονική υπογραφή.

Με την παραλαβή των ως άνω δικαιολογητικών, το σύστημα εκδίδει επιβεβαίωση της παραλαβής τους και αποστέλλει ενημερωτικό ηλεκτρονικό μήνυμα σ' αυτόν στον οποίο πρόκειται να γίνει η κατακύρωση.

Αν δεν προσκομισθούν τα παραπάνω δικαιολογητικά ή υπάρχουν ελλείψεις σε αυτά που υποβλήθηκαν, και ο προσωρινός ανάδοχος υποβάλει εντός της προθεσμίας της παρ. 5.3.1 του παρόντος, αίτημα προς το αρμόδιο όργανο αξιολόγησης για την παράταση της προθεσμίας υποβολής, το οποίο συνοδεύεται με αποδεικτικά έγγραφα από τα οποία να αποδεικνύεται ότι έχει αιτηθεί την χορήγηση των δικαιολογητικών, η αναθέτουσα αρχή παρατείνει την προθεσμία υποβολής των δικαιολογητικών για όσο χρόνο απαιτηθεί για την χορήγηση των δικαιολογητικών από τις αρμόδιες αρχές<sup>3</sup>

Το παρόν εφαρμόζεται αναλόγως και στις περιπτώσεις που η αναθέτουσα αρχή ζητήσει την προσκόμιση των δικαιολογητικών κατά τη διαδικασία αξιολόγησης των προσφορών ή αιτήσεων συμμετοχής και πριν το στάδιο κατακύρωσης, κατ' εφαρμογή της διάταξης του άρθρου 79 παράγραφος 5 εδάφιο α', τηρουμένων των αρχών της ίσης μεταχείρισης και της διαφάνειας.

Όσοι δεν έχουν αποκλειστεί οριστικά, κατά την έννοια της δικονομικής Οδηγίας 1989/665/ΕΚ όπως ισχύει, λαμβάνουν γνώση των παραπάνω δικαιολογητικών που κατατέθηκαν.

Απορρίπτεται η προσφορά του προσωρινού αναδόχου, καταπίπτει υπέρ της αναθέτουσας αρχής η εγγύηση συμμετοχής του και η κατακύρωση γίνεται στον προσφέροντα που υπέβαλε την αμέσως επόμενη πλέον συμφέρουσα από οικονομική άποψη προσφορά, τηρουμένης της ανωτέρω διαδικασίας, εάν:

i) κατά τον έλεγχο των παραπάνω δικαιολογητικών διαπιστωθεί ότι τα στοιχεία που δηλώθηκαν με

το Τ.Ε.Υ.Δ., είναι ψευδή ή ανακριβή, ή

ii) δεν υποβληθούν στο προκαθορισμένο χρονικό διάστημα τα απαιτούμενα πρωτότυπα ή αντίγραφα των παραπάνω δικαιολογητικών ή

<sup>3</sup> Πρβ. άρθρο 103 παρ. 2 του ν. 4412/2016, όπως αντικαταστάθηκε από το άρθρο 43 παρ. 12 περ. β' του ν. 4605/2019.

iii) από τα δικαιολογητικά που προσκομίσθηκαν νομίμως και εμπροθέσμως, δεν αποδεικνύονται οι όροι και οι προϋποθέσεις συμμετοχής σύμφωνα με τα άρθρα 2.2.3 (λόγοι αποκλεισμού) και 2.2.4 έως 2.2.8 (κριτήρια ποιοτικής επιλογής) της παρούσας,

Σε περίπτωση έγκαιρης και προσήκουσας ενημέρωσης της αναθέτουσας αρχής για μεταβολές στις προϋποθέσεις τις οποίες ο προσωρινός ανάδοχος είχε δηλώσει με

το Τ.Ε.Υ.Δ.,

ότι πληροί, οι οποίες επήλθαν ή για τις οποίες έλαβε γνώση μετά την δήλωση και μέχρι την ημέρα της έγγραφης ειδοποίησης για την προσκόμιση των δικαιολογητικών προσωρινού αναδόχου (οψιγενείς μεταβολές), δεν καταπίπτει υπέρ της αναθέτουσας αρχής η εγγύηση συμμετοχής του.

Αν κανένας από τους προσφέροντες δεν υποβάλλει αληθή ή ακριβή δήλωση ή δεν προσκομίζει ένα ή περισσότερα από τα απαιτούμενα δικαιολογητικά ή δεν αποδειξει ότι πληροί τα κριτήρια ποιοτικής επιλογής σύμφωνα με τις παραγράφους 2.2.4 -2.2.8 της παρούσας διακήρυξης, η διαδικασία ματαιώνεται.

Η διαδικασία ελέγχου των παραπάνω δικαιολογητικών ολοκληρώνεται με τη σύνταξη πρακτικού από την Επιτροπή του Διαγωνισμού, στο οποίο αναγράφεται η τυχόν συμπλήρωση δικαιολογητικών κατά τα οριζόμενα ανωτέρω και τη διαβίβαση του φακέλου στο αποφαινόμενο όργανο της αναθέτουσας αρχής για τη λήψη απόφασης είτε για την κατακύρωση της σύμβασης είτε για τη ματαίωση της διαδικασίας είτε για την κήρυξη του προσωρινού αναδόχου ως εκπτώτου.

Τα αποτελέσματα του ελέγχου των παραπάνω δικαιολογητικών και της εισήγησης της Επιτροπής επικυρώνονται με την απόφαση κατακύρωσης.

### 3.3 Κατακύρωση - σύναψη σύμβασης

Η αναθέτουσα αρχή κοινοποιεί την απόφαση κατακύρωσης, μαζί με αντίγραφο όλων των πρακτικών της διαδικασίας ελέγχου και αξιολόγησης των προσφορών, σε κάθε προσφέροντα που δεν έχει αποκλειστεί οριστικά από τη διαγωνιστική διαδικασία, εκτός από τον προσωρινό ανάδοχο, ηλεκτρονικά μέσω του συστήματος.

Η απόφαση κατακύρωσης δεν παράγει τα έννομα αποτελέσματά της, εφόσον η αναθέτουσα αρχή δεν την κοινοποίησε σε όλους τους προσφέροντες που δεν έχουν αποκλειστεί οριστικά. Τα έννομα αποτελέσματα της απόφασης κατακύρωσης και ιδίως η σύναψη της σύμβασης επέρχονται εφόσον συντρέξουν σωρευτικά τα εξής:

α) παρέλθει άπρακτη η προθεσμία άσκησης προδικαστικής προσφυγής ή σε περίπτωση άσκησης, παρέλθει άπρακτη η προθεσμία άσκησης αίτησης αναστολής κατά της απόφασης της Α.Ε.Π.Π. και σε περίπτωση άσκησης αίτησης αναστολής κατά της απόφασης της Α.Ε.Π.Π., εκδοθεί απόφαση επί της αίτησης, με την επιφύλαξη της χορήγησης προσωρινής διαταγής, σύμφωνα με τα οριζόμενα στο τελευταίο εδάφιο της παραγράφου 4 του άρθρου 372 του ν.4412/2016,

β) κοινοποιηθεί η απόφαση κατακύρωσης στον προσωρινό ανάδοχο, εφόσον ο τελευταίος υποβάλλει, στην περίπτωση που απαιτείται, έπειτα από σχετική πρόσκληση, υπεύθυνη δήλωση, που υπογράφεται κατά τα οριζόμενα στο άρθρο 79Α, στην οποία θα δηλώνεται ότι, δεν έχουν επέλθει στο πρόσωπό του οψιγενείς μεταβολές κατά την έννοια του άρθρου 104 και μόνον στην περίπτωση του προσυμβατικού ελέγχου ή της άσκησης προδικαστικής προσφυγής κατά της απόφασης κατακύρωσης<sup>4</sup>. Η υπεύθυνη δήλωση ελέγχεται από την αρμόδια Επιτροπή Διαγωνισμού, η οποία συντάσσει πρακτικό που συνοδεύει τη σύμβαση.

<sup>4</sup> Πρβ. άρθρο 105 παρ. 3 του ν. 4412/2016, όπως αντικαταστάθηκε από το άρθρο 43 παρ. 13 περ. γ' του ν. 4605/2019. Επισημαίνεται ότι η απόφαση κατακύρωσης κοινοποιείται στον προσωρινό ανάδοχο: α) στην περίπτωση που απαιτείται υποβολή υπεύθυνης δήλωσης, μετά τον έλεγχο αυτής και τη διαπίστωση της ορθότητάς της από την Επιτροπή διαγωνισμού, και β) στην περίπτωση που δεν απαιτείται η υποβολή της ανωτέρω υπεύθυνης δήλωσης, μετά την ολοκλήρωση του ελέγχου των δικαιολογητικών του προσωρινού αναδόχου και την άπρακτη πάροδο της προθεσμίας άσκησης προδικαστικής προσφυγής.



Η αναθέτουσα αρχή προσκαλεί τον ανάδοχο να προσέλθει για υπογραφή του συμφωνητικού, θέτοντάς του προθεσμία που δε μπορεί να υπερβαίνει τις είκοσι (20) ημέρες από την κοινοποίηση της σχετικής ειδικής πρόσκλησης. Το συμφωνητικό έχει αποδεικτικό χαρακτήρα.

Στην περίπτωση που ο ανάδοχος δεν προσέλθει να υπογράψει το ως άνω συμφωνητικό μέσα στην τεθείσα προθεσμία, κηρύσσεται έκπτωτος, καταπίπτει υπέρ της αναθέτουσας αρχής η εγγυητική επιστολή συμμετοχής του και ακολουθείται η ίδια, ως άνω διαδικασία, για τον προσφέροντα που υπέβαλε την αμέσως επόμενη πλέον συμφέρουσα από οικονομική άποψη προσφορά.

### **3.4 Προδικαστικές Προσφυγές - Προσωρινή Δικαστική Προστασία**

Κάθε ενδιαφερόμενος, ο οποίος έχει ή είχε συμφέρον να του ανατεθεί η συγκεκριμένη σύμβαση και έχει ή είχε υποστεί ή ενδέχεται να υποστεί ζημία από εκτελεστή πράξη ή παράλειψη της αναθέτουσας αρχής κατά παράβαση της νομοθεσίας της Ευρωπαϊκής Ένωσης ή της εσωτερικής νομοθεσίας, δικαιούται να ασκήσει προδικαστική προσφυγή ενώπιον της ΑΕΠΠ κατά της σχετικής πράξης ή παράλειψης της αναθέτουσας αρχής, προσδιορίζοντας ειδικώς τις νομικές και πραγματικές αιτιάσεις που δικαιολογούν το αίτημά του. Σε περίπτωση προσφυγής κατά πράξης της αναθέτουσας αρχής η προθεσμία για την άσκηση της προδικαστικής προσφυγής είναι:

(α) δέκα (10) ημέρες από την κοινοποίηση της προσβαλλόμενης πράξης στον ενδιαφερόμενο οικονομικό φορέα αν η πράξη κοινοποιήθηκε με ηλεκτρονικά μέσα ή τηλεομοιοτυπία ή

(β) δεκαπέντε (15) ημέρες από την κοινοποίηση της προσβαλλόμενης πράξης σε αυτόν αν χρησιμοποιήθηκαν άλλα μέσα επικοινωνίας, άλλως

γ) δέκα (10) ημέρες από την πλήρη, πραγματική ή τεκμαιρόμενη, γνώση της πράξης που βλάπτει τα συμφέροντα του ενδιαφερόμενου οικονομικού φορέα.

Σε περίπτωση παράλειψης, η προθεσμία για την άσκηση της προδικαστικής προσφυγής είναι δεκαπέντε (15) ημέρες από την επομένη της συντέλεσης της προσβαλλόμενης παράλειψης.

Η προδικαστική προσφυγή κατατίθεται ηλεκτρονικά μέσω της λειτουργικότητας «Επικοινωνία» του ΕΣΗΔΗΣ στον ηλεκτρονικό τόπο του διαγωνισμού, επιλέγοντας κατά περίπτωση την ένδειξη «Προδικαστική Προσφυγή» και επισυνάπτοντας το σχετικό έγγραφο σε μορφή ηλεκτρονικού αρχείου Portable Document Format (PDF), το οποίο φέρει εγκεκριμένη προηγμένη ηλεκτρονική υπογραφή ή προηγμένη ηλεκτρονική υπογραφή με χρήση εγκεκριμένων πιστοποιητικών.

Για το παραδεκτό της άσκησης της προδικαστικής προσφυγής κατατίθεται παράβολο από τον προσφεύγοντα υπέρ του Δημοσίου, κατά τα ειδικά οριζόμενα στο άρθρο 363 του ν. 4412/2016 στο άρθρο 19 παρ. 1.1 και στο άρθρο 7 της με αριθμ. 56902/215 Υ.Α..

Το παράβολο επιστρέφεται στον προσφεύγοντα, σε περίπτωση ολικής ή μερικής αποδοχής της προσφυγής του ή σε περίπτωση που, πριν την έκδοση της απόφασης της ΑΕΠΠ επί της προσφυγής, η αναθέτουσα αρχή ανακαλεί την προσβαλλόμενη πράξη ή προβαίνει στην οφειλόμενη ενέργεια.

Η προθεσμία για την άσκηση της προδικαστικής προσφυγής και η άσκησή της κωλύουν τη σύναψη της σύμβασης επί ποινή ακυρότητας, η οποία διαπιστώνεται με απόφαση της ΑΕΠΠ μετά από άσκηση προσφυγής, σύμφωνα με το [άρθρο 368](#) του ν. 4412/2016. Κατ' εξαίρεση, δεν κωλύεται η σύναψη της σύμβασης εάν υποβλήθηκε μόνο μία (1) προσφορά και δεν υπάρχουν ενδιαφερόμενοι υποψήφιοι.

Οι αναθέτουσες αρχές μέσω της λειτουργίας της «Επικοινωνίας» του ΕΣΗΔΗΣ:

[33]



• κοινοποιούν την προσφυγή σε κάθε ενδιαφερόμενο τρίτο σύμφωνα με τα προβλεπόμενα στην περ. α του πρώτου εδαφίου της παρ.1 του αρ. 365 του ν. 4412/2016 και την περ. α' της παρ. 1 του άρθρου 9 του π.δ. 39/2017.

• διαβιβάζουν στην Αρχή Εξέτασης Προδικαστικών Προσφυγών (ΑΕΠΠ) τα προβλεπόμενα στην περ. β του πρώτου εδαφίου της παρ. 1 του αρ. 365 του ν. 4412/2016 και την περ. α' της παρ. 1 του άρθρου 9 του π.δ. 39/2017.

Η ΑΕΠΠ αποφαινεται αιτιολογημένα επί της βασιμότητας των προβαλλόμενων πραγματικών και νομικών ισχυρισμών της προσφυγής και των ισχυρισμών της αναθέτουσας αρχής και, σε περίπτωση παρέμβασης, των ισχυρισμών του παρεμβαίνοντος και δέχεται (εν όλω ή εν μέρει) ή απορρίπτει την προσφυγή με απόφασή της, η οποία εκδίδεται μέσα σε αποκλειστική προθεσμία είκοσι (20) ημερών από την ημέρα εξέτασης της προσφυγής.

Η Αρχή επιλαμβάνεται αποκλειστικά επί θεμάτων που τίγονται με την προσφυγή και δεν μπορεί να ελέγξει παρεμπιπτόντως όρους της διακήρυξης ή ζητήματα που αφορούν τη διενέργεια της διαδικασίας<sup>5</sup>

Σε περίπτωση συμπληρωματικής αιτιολογίας επί της προσβαλλόμενης πράξης, αυτή υποβάλλεται έως και δέκα (10) ημέρες πριν την συζήτηση της προσφυγής και κοινοποιείται αυθημερόν στον προσφεύγοντα μέσω της πλατφόρμας του ΕΣΗΔΗΣ ή αν αυτό δεν είναι εφικτό με οποιοδήποτε πρόσφορο μέσο. Υπομνήματα επί των απόψεων και της συμπληρωματικής αιτιολογίας της Αναθέτουσας Αρχής κατατίθενται μέσω της πλατφόρμας του ΕΣΗΔΗΣ έως πέντε (5) ημέρες πριν από τη συζήτηση της προσφυγής<sup>6</sup>

Οι χρήστες - οικονομικοί φορείς ενημερώνονται για την αποδοχή ή την απόρριψη της προσφυγής από την ΑΕΠΠ.

Η άσκηση της ως άνω προδικαστικής προσφυγής αποτελεί προϋπόθεση για την άσκηση των ένδικων βοηθημάτων της αίτησης αναστολής και της αίτησης ακύρωσης του άρθρου 372 του ν. 4412/2016 κατά των εκτελεστών πράξεων ή παραλείψεων των αναθετουσών αρχών.

Όποιος έχει έννομο συμφέρον μπορεί να ζητήσει την αναστολή της εκτέλεσης της απόφασης της ΑΕΠΠ και την ακύρωσή της ενώπιον του αρμοδίου δικαστηρίου<sup>7</sup>. Δικαίωμα άσκησης των ίδιων ένδικων βοηθημάτων έχει και η αναθέτουσα αρχή, αν η ΑΕΠΠ κάνει δεκτή την προδικαστική προσφυγή. Με τα ένδικα βοηθήματα της αίτησης αναστολής και της αίτησης ακύρωσης λογίζονται ως συμπροσβαλλόμενες με την απόφαση της ΑΕΠΠ και όλες οι συναφείς προς την ανωτέρω απόφαση πράξεις ή παραλείψεις της αναθέτουσας αρχής, εφόσον έχουν εκδοθεί ή συντελεστεί αντιστοίχως έως τη συζήτηση της αίτησης αναστολής ή την πρώτη συζήτηση της αίτησης ακύρωσης.

Η άσκηση της αίτησης αναστολής δεν εξαρτάται από την προηγούμενη άσκηση της αίτησης ακύρωσης.

Η αίτηση αναστολής κατατίθεται στο αρμόδιο δικαστήριο μέσα σε προθεσμία δέκα (10) ημερών από την κοινοποίηση ή την πλήρη γνώση της απόφασης επί της προδικαστικής προσφυγής. Για την άσκηση της αιτήσεως αναστολής κατατίθεται παράβολο, κατά τα ειδικότερα οριζόμενα στο άρθρο 372 παρ. 4 του ν. 4412/2016.

Η άσκηση αίτησης αναστολής κωλύει τη σύναψη της σύμβασης, εκτός εάν με την προσωρινή διαταγή ο αρμόδιος δικαστής αποφανθεί διαφορετικά.

<sup>5</sup> Η διαδικασία εξέτασης της προδικαστικής προσφυγής ορίζεται στο άρθρο 367 του ν. 4412/2016,

<sup>6</sup> Πρβλ. άρθρο 365 παρ. 1 του ν. 4412/2016, όπως τροποποιήθηκε από το άρθρο 43 παρ. 42 του ν. 4605/2019.

<sup>7</sup> Πρβλ. Άρθρο 372 παρ. 1 έως 3 του ν. 4412/2016.

Τέλος, είναι δυνατή η άσκηση προδικαστικής προσφυγής στην ΑΕΠΠ, για την κήρυξη ακυρότητας της συναφθείσας σύμβασης, κατά τα ειδικότερα οριζόμενα στα άρθρα 368 έως και 371 του ν. 4412/2016.

### 3.5 Ματαίωση Διαδικασίας

Η αναθέτουσα αρχή ματαιώνει ή δύναται να ματαιώσει εν όλω ή εν μέρει αιτιολογημένα τη διαδικασία ανάθεσης, για τους λόγους και υπό τους όρους του άρθρου 106 του ν. 4412/2016, μετά από γνώμη της αρμόδιας Επιτροπής του Διαγωνισμού. Επίσης, αν διαπιστωθούν σφάλματα ή παραλείψεις σε οποιοδήποτε στάδιο της διαδικασίας ανάθεσης, μπορεί, μετά από γνώμη του αρμόδιου οργάνου, να ακυρώσει μερικώς τη διαδικασία ή να αναμορφώσει ανάλογα το αποτέλεσμά της ή να αποφασίσει την επανάληψή της από το σημείο που εμφιλοχώρησε το σφάλμα ή η παράλειψη.

[35]



## 4. ΟΡΟΙ ΕΚΤΕΛΕΣΗΣ ΤΗΣ ΣΥΜΒΑΣΗΣ

### 4.1 Εγγυήσεις (καλής εκτέλεσης, καλής λειτουργίας)

#### Εγγύηση καλής εκτέλεσης

Για την υπογραφή της σύμβασης απαιτείται η παροχή εγγύησης καλής εκτέλεσης, σύμφωνα με το άρθρο 72 παρ. 1 β) του ν. 4412/2016, το ύψος της οποίας ανέρχεται σε ποσοστό 5% επί της αξίας της σύμβασης, εκτός ΦΠΑ, και κατατίθεται πριν ή κατά την υπογραφή της σύμβασης.

Η εγγύηση καλής εκτέλεσης, προκειμένου να γίνει αποδεκτή, πρέπει να περιλαμβάνει κατ' ελάχιστον τα αναφερόμενα στην παράγραφο 2.1.5. στοιχεία της παρούσας και επιπλέον τον αριθμό και τον τίτλο της σχετικής σύμβασης και τα οριζόμενα στο άρθρο 72 του ν. 4412/2016.

Η εγγύηση καλής εκτέλεσης της σύμβασης καλύπτει συνολικά και χωρίς διακρίσεις την εφαρμογή όλων των όρων της σύμβασης και κάθε απαίτηση της αναθέτουσας αρχής έναντι του αναδόχου, συμπεριλαμβανομένης τυχόν ισόποσης προς αυτόν προκαταβολής.

Σε περίπτωση τροποποίησης της σύμβασης κατά την παράγραφο 4.5, η οποία συνεπάγεται αύξηση της συμβατικής αξίας, ο ανάδοχος είναι υποχρεωμένος να καταθέσει πριν την τροποποίηση, συμπληρωματική εγγύηση το ύψος της οποίας ανέρχεται σε ποσοστό 5% επί του ποσού της αύξησης, εκτός ΦΠΑ.

Η εγγύηση καλής εκτέλεσης καταπίπτει σε περίπτωση παράβασης των όρων της σύμβασης, όπως αυτή ειδικότερα ορίζει.

Η εγγύηση καλής εκτέλεσης επιστρέφεται στο σύνολό της μετά την οριστική ποσοτική και ποιοτική παραλαβή του αντικειμένου της σύμβασης. Εάν στο πρωτόκολλο οριστικής ποιοτικής και ποσοτικής παραλαβής αναφέρονται παρατηρήσεις ή υπάρχει εκπρόθεσμη παράδοση, η επιστροφή των ως άνω εγγυήσεων γίνεται μετά την αντιμετώπιση των παρατηρήσεων και του εκπροθέσμου.

#### Εγγύηση Καλής Λειτουργίας

Για όλα τα υπό προμήθεια είδη ο ανάδοχος υποχρεούται να καταθέσει Εγγυητική Επιστολή Καλής Λειτουργίας, το ύψος της οποίας ανέρχεται σε ποσοστό 2% επί της αξίας της σύμβασης, εκτός Φ.Π.Α. με διάρκεια ισχύος τουλάχιστον δύο (2) έτη. Η επιστολή θα κατατεθεί αμέσως μετά την οριστική ποσοτική και ποιοτική παραλαβή του αντικειμένου της σύμβασης και θα αντικαταστήσει την Εγγυητική Επιστολή Καλής Εκτέλεσης.

### 4.2 Συμβατικό Πλαίσιο - Εφαρμοστέα Νομοθεσία

Κατά την εκτέλεση της σύμβασης εφαρμόζονται οι διατάξεις του ν. 4412/2016, οι όροι της παρούσας διακήρυξης και συμπληρωματικά ο Αστικός Κώδικας.

### 4.3 Όροι εκτέλεσης της σύμβασης

**4.3.1** Κατά την εκτέλεση της σύμβασης ο ανάδοχος τηρεί τις υποχρεώσεις στους τομείς του περιβαλλοντικού, κοινωνικοασφαλιστικού και εργατικού δικαίου, που έχουν θεσπισθεί με το δίκαιο της Ένωσης, το εθνικό δίκαιο, συλλογικές συμβάσεις ή διεθνείς διατάξεις περιβαλλοντικού, κοινωνικοασφαλιστικού και εργατικού δικαίου, οι οποίες απαριθμούνται στο Παράρτημα Χ του Προσαρτήματος Α'.

Η τήρηση των εν λόγω υποχρεώσεων από τον ανάδοχο και τους υπεργολάβους του ελέγχεται και βεβαιώνεται από τα όργανα που επιβλέπουν την εκτέλεση της σύμβασης και τις αρμόδιες δημόσιες αρχές και υπηρεσίες που ενεργούν εντός των ορίων της ευθύνης και της αρμοδιότητάς τους.

[36]

#### 4.4 Υπεργολαβία

**4.4.1.** Ο Ανάδοχος δεν απαλλάσσεται από τις συμβατικές του υποχρεώσεις και ευθύνες λόγω ανάθεσης της εκτέλεσης τμήματος/τμημάτων της σύμβασης σε υπεργολάβους. Η τήρηση των υποχρεώσεων της παρ. 2 του άρθρου 18 του ν. 4412/2016 από υπεργολάβους δεν αίρει την ευθύνη του κυρίου αναδόχου.

**4.4.2.** Κατά την υπογραφή της σύμβασης ο κύριος ανάδοχος υποχρεούται να αναφέρει στην αναθέτουσα αρχή το όνομα, τα στοιχεία επικοινωνίας και τους νόμιμους εκπροσώπους των υπεργολάβων του, οι οποίοι συμμετέχουν στην εκτέλεση αυτής, εφόσον είναι γνωστά τη συγκεκριμένη χρονική στιγμή. Επιπλέον, υποχρεούται να γνωστοποιεί στην αναθέτουσα αρχή κάθε αλλαγή των πληροφοριών αυτών, κατά τη διάρκεια της σύμβασης, καθώς και τις απαιτούμενες πληροφορίες σχετικά με κάθε νέο υπεργολάβο, τον οποίο ο κύριος ανάδοχος χρησιμοποιεί εν συνεχεία στην εν λόγω σύμβαση, προσκομίζοντας τα σχετικά συμφωνητικά/δηλώσεις συνεργασίας. Σε περίπτωση διακοπής της συνεργασίας του Αναδόχου με υπεργολάβο/ υπεργολάβους της σύμβασης, αυτός υποχρεούται σε άμεση γνωστοποίηση της διακοπής αυτής στην Αναθέτουσα Αρχή, οφείλει δε να διασφαλίσει την ομαλή εκτέλεση του τμήματος/ των τμημάτων της σύμβασης είτε από τον ίδιο, είτε από νέο υπεργολάβο τον οποίο θα γνωστοποιήσει στην αναθέτουσα αρχή κατά την ως άνω διαδικασία.

**4.4.3.** Η αναθέτουσα αρχή επαληθεύει τη συνδρομή των λόγων αποκλεισμού για τους υπεργολάβους, όπως αυτοί περιγράφονται στην παράγραφο 2.2.3 και με τα αποδεικτικά μέσα της παραγράφου 2.2.9.2 της παρούσας, εφόσον το(α) τμήμα(τα) της σύμβασης, το(α) οποίο(α) ο ανάδοχος προτίθεται να αναθέσει υπό μορφή υπεργολαβίας σε τρίτους, υπερβαίνουν σωρευτικά το ποσοστό του τριάντα τοις εκατό (30%) της συνολικής αξίας της σύμβασης. Επιπλέον, προκειμένου να μην αθετούνται οι υποχρεώσεις της παρ. 2 του άρθρου 18 του ν. 4412/2016, δύναται να επαληθεύσει τους ως άνω λόγους και για τμήμα ή τμήματα της σύμβασης που υπολείπονται του ως άνω ποσοστού.

Όταν από την ως άνω επαλήθευση προκύπτει ότι συντρέχουν λόγοι αποκλεισμού απαιτεί ή δύναται να απαιτήσει την αντικατάστασή του, κατά τα ειδικότερα αναφερόμενα στις παρ. 5 και 6 του άρθρου 131 του ν. 4412/2016.

#### 4.5 Τροποποίηση σύμβασης κατά τη διάρκειά της

Η σύμβαση μπορεί να τροποποιείται κατά τη διάρκειά της, χωρίς να απαιτείται νέα διαδικασία σύναψης σύμβασης, μόνο σύμφωνα με τους όρους και τις προϋποθέσεις του άρθρου 132 του ν. 4412/2016 και κατόπιν γνωμοδότησης της Επιτροπής της περ. β της παρ. 11 του άρθρου 221 του ν. 4412/2016.

Δηλώνεται ρητώς ότι καμία αύξηση οικονομικού αντικειμένου για οποιονδήποτε λόγο δεν δύναται να συμφωνηθεί σε περίπτωση τροποποίησης της σύμβασης. Σε κάθε περίπτωση για οποιονδήποτε τροποποίησης της σύμβασης απαιτείται προηγουμένως η έγκριση της ΕΥΔ/ΕΠΑΝΕΚ.

#### 4.6 Δικαίωμα μονομερούς λύσης της σύμβασης

**4.6.1.** Η αναθέτουσα αρχή μπορεί, με τις προϋποθέσεις που ορίζουν οι κείμενες διατάξεις, να καταγγείλει τη σύμβαση κατά τη διάρκεια της εκτέλεσής της, εφόσον:

α) η σύμβαση έχει υποστεί ουσιώδη τροποποίηση, κατά την έννοια της παρ. 4 του άρθρου 132 του ν. 4412/2016, που θα απαιτούσε νέα διαδικασία σύναψης σύμβασης,

β) ο ανάδοχος, κατά το χρόνο της ανάθεσης της σύμβασης, τελούσε σε μια από τις καταστάσεις που αναφέρονται στην παράγραφο 2.2.3.1 και, ως εκ τούτου, θα έπρεπε να έχει αποκλειστεί από τη διαδικασία σύναψης της σύμβασης,

[37]

γ) η σύμβαση δεν έπρεπε να ανατεθεί στον ανάδοχο λόγω σοβαρής παραβίασης των υποχρεώσεων που υπέχει από τις Συνθήκες και την Οδηγία 2014/24/ΕΕ, η οποία έχει αναγνωριστεί με απόφαση του Δικαστηρίου της Ένωσης στο πλαίσιο διαδικασίας δυνάμει του άρθρου 258 της ΣΛΕΕ.

[38]

## 5. ΕΙΔΙΚΟΙ ΟΡΟΙ ΕΚΤΕΛΕΣΗΣ ΤΗΣ ΣΥΜΒΑΣΗΣ

### 5.1 Τρόπος πληρωμής

5.1.1. Η πληρωμή του αναδόχου θα πραγματοποιηθεί με τον πιο κάτω τρόπο :

α) Το **100%** της συμβατικής αξίας μετά την οριστική παραλαβή των ειδών.

5.1.2. Τον Ανάδοχο βαρύνουν οι υπέρ τρίτων κρατήσεις, ως και κάθε άλλη επιβάρυνση, σύμφωνα με την κείμενη νομοθεσία, μη συμπεριλαμβανομένου Φ.Π.Α., για την παράδοση του υλικού στον τόπο και με τον τρόπο που προβλέπεται στα έγγραφα της σύμβασης. Ιδίως βαρύνεται με τις ακόλουθες κρατήσεις:

α) Κράτηση 0,07% η οποία υπολογίζεται επί της αξίας κάθε πληρωμής προ φόρων και κρατήσεων της αρχικής, καθώς και κάθε συμπληρωματικής σύμβασης Υπέρ της Ενιαίας Ανεξάρτητης Αρχής Δημοσίων Συμβάσεων επιβάλλεται (άρθρο 4 Ν.4013/2011 όπως ισχύει)

β) Κράτηση ύψους 0,02% υπέρ του Δημοσίου, η οποία υπολογίζεται επί της αξίας, εκτός ΦΠΑ, της αρχικής, καθώς και κάθε συμπληρωματικής σύμβασης. Το ποσό αυτό παρακρατείται σε κάθε πληρωμή από την αναθέτουσα αρχή στο όνομα και για λογαριασμό της Γενικής Διεύθυνσης Δημοσίων Συμβάσεων και Προμηθειών σύμφωνα με την παρ. 6 του άρθρου 36 του ν. 4412/2016

γ) Κράτηση 0,06% η οποία υπολογίζεται επί της αξίας κάθε πληρωμής προ φόρων και κρατήσεων της αρχικής καθώς και κάθε συμπληρωματικής σύμβασης υπέρ της Αρχής Εξέτασης Προδικαστικών Προσφυγών (άρθρο 350 παρ. 3 του ν. 4412/2016) .

Οι υπέρ τρίτων κρατήσεις υπόκεινται στο εκάστοτε ισχύον αναλογικό τέλος χαρτοσήμου 3% και στην επ' αυτού εισφορά υπέρ ΟΓΑ σε ποσοστό 20%.

Με κάθε πληρωμή θα γίνεται η προβλεπόμενη από την κείμενη νομοθεσία παρακράτηση φόρου εισοδήματος αξίας 4% επί του καθαρού ποσού.

### 5.2 Κήρυξη οικονομικού φορέα εκπτώτου - Κυρώσεις

5.2.1. Ο ανάδοχος κηρύσσεται υποχρεωτικά έκπτωτος από τη σύμβαση και από κάθε δικαίωμα που απορρέει από αυτήν, με απόφαση της αναθέτουσας αρχής, ύστερα από γνωμοδότηση του αρμόδιου οργάνου, εφόσον δεν φορτώσει, παραδώσει ή αντικαταστήσει τα συμβατικά υλικά ή δεν επισκευάσει ή συντηρήσει αυτά μέσα στον συμβατικό χρόνο ή στον χρόνο παράτασης που του δοθεί, σύμφωνα με όσα προβλέπονται στο άρθρο 206 του ν. 4412/2016.

Δεν κηρύσσεται έκπτωτος όταν:

α) το υλικό δεν φορτωθεί ή παραδοθεί ή αντικατασταθεί με ευθύνη του φορέα που εκτελεί τη σύμβαση.

β) συντρέχουν λόγοι ανωτέρας βίας

Στον οικονομικό φορέα που κηρύσσεται έκπτωτος από την σύμβαση, επιβάλλονται, με απόφαση του αποφαινόμενου οργάνου, ύστερα από γνωμοδότηση του αρμοδίου οργάνου, το οποίο υποχρεωτικά καλεί τον ανάδοχο προς παροχή εξηγήσεων, αθροιστικά, οι παρακάτω κυρώσεις:

α) ολική κατάρπωση της εγγύησης καλής εκτέλεσης της σύμβασης,

β) είσπραξη εντόκως της προκαταβολής που χορηγήθηκε στον έκπτωτο από τη σύμβαση ανάδοχο είτε από ποσόν που δικαιούται να λάβει είτε με κατάθεση του ποσού από τον ίδιο είτε με κατάρπωση της εγγύησης προκαταβολής. Ο υπολογισμός των τόκων γίνεται από την ημερομηνία λήψης της προκαταβολής από τον ανάδοχο μέχρι την ημερομηνία έκδοσης της απόφασης κήρυξης του ως εκπτώτου, με το ισχύον κάθε φορά

[39]

ανώτατο όριο επιτοκίου για τόκο από δικαιοπραξία, από την ημερομηνία δε αυτή και μέχρι της επιστροφής της, με το ισχύον κάθε φορά επιτόκιο για τόκο υπερημερίας.

**5.2.2.** Αν το υλικό φορτωθεί - παραδοθεί ή αντικατασταθεί μετά τη λήξη του συμβατικού χρόνου και μέχρι λήξης του χρόνου της παράτασης που χορηγήθηκε, σύμφωνα με το άρθρο 206 του Ν.4412/16, επιβάλλεται πρόστιμο 5% επί της συμβατικής αξίας της ποσότητας που παραδόθηκε εκπρόθεσμα.

Το παραπάνω πρόστιμο υπολογίζεται επί της συμβατικής αξίας των εκπρόθεσμα παραδοθέντων υλικών, χωρίς ΦΠΑ. Εάν τα υλικά που παραδόθηκαν εκπρόθεσμα επηρεάζουν τη χρησιμοποίηση των υλικών που παραδόθηκαν εμπρόθεσμα, το πρόστιμο υπολογίζεται επί της συμβατικής αξίας της συνολικής ποσότητας αυτών.

Κατά τον υπολογισμό του χρονικού διαστήματος της καθυστέρησης για φόρτωση- παράδοση ή αντικατάσταση των υλικών, με απόφαση του αποφαινομένου οργάνου, ύστερα από γνωμοδότηση του αρμοδίου οργάνου, δεν λαμβάνεται υπόψη ο χρόνος που παρήλθε πέραν του εύλογου, κατά τα διάφορα στάδια των διαδικασιών, για το οποίο δεν ευθύνεται ο ανάδοχος και παρατείνεται, αντίστοιχα, ο χρόνος φόρτωσης - παράδοσης.

Εφόσον ο ανάδοχος έχει λάβει προκαταβολή, εκτός από το προβλεπόμενο κατά τα ανωτέρω πρόστιμο, καταλογίζεται σε βάρος του και τόκος επί του ποσού της προκαταβολής, που υπολογίζεται από την επόμενη της λήξης του συμβατικού χρόνου, μέχρι την προσκόμιση του συμβατικού υλικού, με το ισχύον κάθε φορά ανώτατο όριο του ποσοστού του τόκου υπερημερίας.

Η είσπραξη του προστίμου και των τόκων επί της προκαταβολής γίνεται με παρακράτηση από το ποσό πληρωμής του αναδόχου ή, σε περίπτωση ανεπάρκειας ή έλλειψης αυτού, με ισόποση κατάπτωση της εγγύησης καλής εκτέλεσης και προκαταβολής αντίστοιχα, εφόσον ο ανάδοχος δεν καταθέσει το απαιτούμενο ποσό.

Σε περίπτωση ένωσης οικονομικών φορέων, το πρόστιμο και οι τόκοι επιβάλλονται αναλόγως σε όλα τα μέλη της ένωσης.

### 5.3 Διοικητικές προσφυγές κατά τη διαδικασία εκτέλεσης των συμβάσεων

Ο ανάδοχος μπορεί κατά των αποφάσεων που επιβάλλουν σε βάρος του κυρώσεις, δυνάμει των όρων των άρθρων 5.2 (Κήρυξη οικονομικού φορέα εκπτώτου - Κυρώσεις), 6.1. (Χρόνος παράδοσης υλικών), 6.4. (Απόρριψη συμβατικών υλικών – αντικατάσταση), καθώς και κατ' εφαρμογή των συμβατικών όρων να ασκήσει προσφυγή για λόγους νομιμότητας και ουσίας ενώπιον του φορέα που εκτελεί τη σύμβαση μέσα σε ανατρεπτική προθεσμία (30) ημερών από την ημερομηνία της κοινοποίησης ή της πλήρους γνώσης της σχετικής απόφασης. Η εμπρόθεσμη άσκηση της προσφυγής αναστέλλει τις επιβαλλόμενες κυρώσεις. Επί της προσφυγής αποφασίζει το αρμοδίως αποφαινόμενο όργανο, ύστερα από γνωμοδότηση του προβλεπόμενου στις περιπτώσεις β' και δ' της παραγράφου 11 του άρθρου 221 του ν.4412/2016 οργάνου, εντός προθεσμίας τριάντα (30) ημερών από την άσκησή της, άλλως θεωρείται ως σιωπηρώς απορριφθείσα. Κατά της απόφασης αυτής δεν χωρεί η άσκηση άλλης οποιασδήποτε φύσης διοικητικής προσφυγής. Αν κατά της απόφασης που επιβάλλει κυρώσεις δεν ασκηθεί εμπρόθεσμα η προσφυγή ή αν απορριφθεί αυτή από το αποφαινόμενο αρμοδίως όργανο, η απόφαση καθίσταται οριστική. Αν ασκηθεί εμπρόθεσμα προσφυγή, αναστέλλονται οι συνέπειες της απόφασης μέχρι αυτή να οριστικοποιηθεί.

### 5.4 Δικαστική Επίλυση Διαφορών

1. Κάθε διαφορά μεταξύ των συμβαλλόμενων μερών που προκύπτει από τη σύμβαση προμήθειας ή παροχής υπηρεσιών, ανεξάρτητα από τον χαρακτήρα της σύμβασης ως διοικητικής ή ως ιδιωτικού δικαίου, επιλύεται με την άσκηση προσφυγής ή αγωγής στο Διοικητικό Εφετείο της Περιφέρειας, στην οποία εκτελείται η σύμβαση.

[40]





Παρέκταση αρμοδιότητας δεν επιτρέπεται. Αν η σύμβαση εκτελείται στην Περιφέρεια δύο ή περισσότερων Διοικητικών Εφετειών, αρμόδιο καθίσταται αυτό που θα επιλέξει ο προσφεύγων ή ο ενάγων.

2. Πριν από την άσκηση της προσφυγής στο Διοικητικό Εφετείο προηγείται υποχρεωτικά η τήρηση της προβλεπόμενης στο άρθρο 205 ενδικοφανούς διαδικασίας, διαφορετικά η προσφυγή απορρίπτεται ως απαράδεκτη. Δεν απαιτείται η τήρηση ενδικοφανούς διαδικασίας αν ασκείται από τον ενδιαφερόμενο αγωγή, στο δικόγραφο της οποίας δεν σωρεύεται αίτημα ακύρωσης ή τροποποίησης διοικητικής πράξης ή παράλειψης.

3. Η υπόθεση συζητείται σε δικάσιμο που ορίζεται όσο το δυνατόν συντομότερα. Αν ο φάκελος της υπόθεσης δεν αποσταλεί στο Διοικητικό Εφετείο από τη Διοίκηση, η συζήτηση αναβάλλεται σε νέα δικάσιμο, κατά την οποία η υπόθεση συζητείται με βάση τα στοιχεία που προσκομίζει ο προσφεύγων ή ο ενάγων, αν το ζητήσει ο ίδιος.

4. Η συζήτηση και η διεξαγωγή της απόδειξης ολοκληρώνονται σε μία (1) δικάσιμο. Ένορκες βεβαιώσεις ενώπιον ειρηνοδίκη ή συμβολαιογράφου ή προξένου λαμβάνονται υπόψη, μόνο αν έχουν δοθεί ύστερα από κλήτευση του αντιδίκου τρεις (3) τουλάχιστον εργάσιμες ημέρες πριν από τη βεβαίωση και, αν πρόκειται να δοθούν στην αλλοδαπή, οκτώ (8) τουλάχιστον ημέρες πριν από αυτή. Η απόφαση εκδίδεται το ταχύτερο. Οι αποφάσεις του Διοικητικού Εφετείου είναι αμέσως εκτελεστές.

5. Κατά των αποφάσεων των Διοικητικών Εφετειών που εκδίδονται σύμφωνα με την παράγραφο 1 μπορεί να ασκηθεί αίτηση αναιρέσεως ενώπιον του Συμβουλίου της Επικρατείας, κατά τις ισχύουσες διατάξεις. Αν από την εκτέλεση της απόφασης πιθανολογείται κίνδυνος βλάβης δυσχερώς επανορθώσιμης, μπορεί να διαταχθεί με αίτηση κάποιου από τους διαδίκους η ολική ή η εν μέρει αναστολή της εκτέλεσης της προσβαλλόμενης απόφασης, με τον όρο παροχής ανάλογης εγγύησης ή και χωρίς εγγύηση ή να εξαρτηθεί η εκτέλεση της απόφασης από την παροχή εγγύησης από τον διάδικο που έχει νικήσει. Για την αίτηση αποφαινεται, συνεδριάζοντας ως συμβούλιο, χωρίς υποχρεωτική κλήτευση των διαδίκων, το αρμόδιο τμήμα του Συμβουλίου της Επικρατείας, το οποίο συγκροτείται από τρία (3) μέλη, στα οποία περιλαμβάνεται υποχρεωτικά ο εισηγητής της υπόθεσης. Η απόφαση της αναστολής μπορεί κατά τον ίδιο τρόπο να ανακληθεί, με αίτηση κάποιου από τους διαδίκους έως και κατά την πρώτη συζήτηση της αναιρέσεως.

6. Αν ο ανάδοχος του έργου είναι κοινοπραξία, η προσφυγή ασκείται είτε από την ίδια είτε από όλα τα μέλη της, που μεταξύ τους στην περίπτωση αυτή υπάρχει αναγκαστική ομοδικία.

[41]

## 6. ΕΙΔΙΚΟΙ ΟΡΟΙ ΕΚΤΕΛΕΣΗΣ

### 6.1 Χρόνος παράδοσης υλικών

**6.1.1.** Ο ανάδοχος υποχρεούται να παραδώσει και να εγκαταστήσει τα υλικά μέσα σε προθεσμία τριών (3) μηνών από την ημερομηνία υπογραφής της σύμβασης με τον τρόπο που προβλέπεται στις τεχνικές προδιαγραφές της Μελέτης (Παράρτημα Α').

Ο συμβατικός χρόνος παράδοσης των υλικών μπορεί να παρατείνεται, πριν από τη λήξη του αρχικού συμβατικού χρόνου παράδοσης, υπό τις προϋποθέσεις του άρθρου 206 του ν. 4412/2016. Στην περίπτωση που το αίτημα υποβάλλεται από τον ανάδοχο και η παράταση χορηγείται χωρίς να συντρέχουν λόγοι ανωτέρας βίας ή άλλοι ιδιαιτέρως σοβαροί λόγοι που καθιστούν αντικειμενικώς αδύνατη την εμπρόθεσμη παράδοση των συμβατικών ειδών επιβάλλονται οι κυρώσεις του άρθρου 207 του ν. 4412/2016.

Σε κάθε περίπτωση για οποιαδήποτε παράταση της σύμβασης, απαιτείται προηγουμένως η έγκριση της ΕΥΔ/ΕΠΑΝΕΚ.

**6.1.2.** Εάν λήξει ο συμβατικός χρόνος παράδοσης, χωρίς να υποβληθεί εγκαίρως αίτημα παράτασης ή, εάν λήξει ο παραταθείς, κατά τα ανωτέρω, χρόνος, χωρίς να παραδοθεί το υλικό, ο ανάδοχος κηρύσσεται έκπτωτος.

**6.1.3.** Ο ανάδοχος υποχρεούται να ειδοποιεί την υπηρεσία που εκτελεί την προμήθεια, την αποθήκη υποδοχής των υλικών και την επιτροπή παραλαβής, για την ημερομηνία που προτίθεται να παραδώσει το υλικό, τουλάχιστον πέντε (5) εργάσιμες ημέρες νωρίτερα.

Μετά από κάθε προσκόμιση υλικού στην αποθήκη υποδοχής αυτών, ο ανάδοχος υποχρεούται να υποβάλει στην υπηρεσία αποδεικτικό, θεωρημένο από τον υπεύθυνο της αποθήκης, στο οποίο αναφέρεται η ημερομηνία προσκόμισης, το υλικό, η ποσότητα και ο αριθμός της σύμβασης σε εκτέλεση της οποίας προσκομίστηκε.

### 6.2 Παραλαβή υλικών - Χρόνος και τρόπος παραλαβής υλικών

**6.2.1.** Η παραλαβή των υλικών γίνεται από επιτροπές, πρωτοβάθμιες ή και δευτεροβάθμιες, που συγκροτούνται σύμφωνα με την παρ. 11 εδ. β του άρθρου 221 του Ν.4412/16 σύμφωνα με τα οριζόμενα στο άρθρο 208 του ως άνω νόμου και το Παράρτημα Α' της παρούσας διακήρυξης. Κατά την διαδικασία παραλαβής των υλικών διενεργείται ποσοτικός και ποιοτικός έλεγχος και εφόσον το επιθυμεί μπορεί να παραστεί και ο ανάδοχος. Ο ποιοτικός έλεγχος των υλικών γίνεται με τον/τους ακόλουθο/ους τρόπο/ους: α) μακροσκοπική εξέταση, β) μηχανική εξέταση, γ) μέτρηση απόδοσης, δ) πρακτική δοκιμασία (άρθρο 208 παρ. 2 του Ν. 4412/2016).

Το κόστος της διενέργειας των ελέγχων βαρύνει τον ανάδοχο.

Η επιτροπή παραλαβής, μετά τους προβλεπόμενους ελέγχους συντάσσει πρωτόκολλα (μακροσκοπικό – οριστικό- παραλαβής του υλικού με παρατηρήσεις –απόρριψης των υλικών) σύμφωνα με την παρ.3 του άρθρου 208 του ν. 4412/16.

Τα πρωτόκολλα που συντάσσονται από τις επιτροπές (πρωτοβάθμιες – δευτεροβάθμιες) κοινοποιούνται υποχρεωτικά και στους αναδόχους.

Υλικά που απορρίφθηκαν ή κρίθηκαν παραληπτά με έκπτωση επί της συμβατικής τιμής, με βάση τους ελέγχους που πραγματοποίησε η πρωτοβάθμια επιτροπή παραλαβής, μπορούν να παραπέμπονται για επανεξέταση σε δευτεροβάθμια επιτροπή παραλαβής ύστερα από αίτημα του αναδόχου ή αυτεπάγγελτα σύμφωνα με την παρ. 5 του άρθρου 208 του ν.4412/16. Τα έξοδα βαρύνουν σε κάθε περίπτωση τον ανάδοχο.

[42]

Επίσης, εάν ο τελευταίος διαφωνεί με τα αποτελέσματα των εργαστηριακών εξετάσεων που διενεργήθηκαν από πρωτοβάθμιες ή δευτεροβάθμιες επιτροπές παραλαβής μπορεί να ζητήσει εγγράφως εξέταση κατ'έφεση των οικείων αντιδειγμάτων, μέσα σε ανατρεπτική προθεσμία είκοσι (20) ημερών από την γνωστοποίηση σε αυτόν των αποτελεσμάτων της αρχικής εξέτασης, με τον τρόπο που περιγράφεται στην παρ. 8 του άρθρου 208 του Ν.4412/16.

Το αποτέλεσμα της κατ'έφεση εξέτασης είναι υποχρεωτικό και τελεσίδικο και για τα δύο μέρη.

Ο ανάδοχος δεν μπορεί να ζητήσει παραπομπή σε δευτεροβάθμια επιτροπή παραλαβής μετά τα αποτελέσματα της κατ'έφεση εξέτασης.

**6.2.2.** Η παραλαβή των υλικών και η έκδοση των σχετικών πρωτοκόλλων παραλαβής πραγματοποιείται μέσα στους κατωτέρω καθοριζόμενους χρόνους: σε πέντε (5) εργάσιμες ημέρες από την παραγγελία.

Αν η παραλαβή των υλικών και η σύνταξη του σχετικού πρωτοκόλλου δεν πραγματοποιηθεί από την επιτροπή παραλαβής μέσα στον οριζόμενο από τη σύμβαση χρόνο, θεωρείται ότι η παραλαβή συντελέσθηκε αυτοδίκαια, με κάθε επιφύλαξη των δικαιωμάτων του Δημοσίου και εκδίδεται προς τούτο σχετική απόφαση του αρμοδίου αποφαινομένου οργάνου, με βάση μόνο το θεωρημένο από την υπηρεσία που παραλαμβάνει τα υλικά αποδεικτικό προσκόμισης τούτων, σύμφωνα δε με την απόφαση αυτή η αποθήκη του φορέα εκδίδει δελτίο εισαγωγής του υλικού και εγγραφής του στα βιβλία της, προκειμένου να πραγματοποιηθεί η πληρωμή του αναδόχου.

Ανεξάρτητα από την, κατά τα ανωτέρω, αυτοδίκαιη παραλαβή και την πληρωμή του αναδόχου, πραγματοποιούνται οι προβλεπόμενοι από την σύμβαση έλεγχοι από επιτροπή που συγκροτείται με απόφαση του αρμοδίου αποφαινομένου οργάνου, στην οποία δεν μπορεί να συμμετέχουν ο πρόεδρος και τα μέλη της επιτροπής που δεν πραγματοποίησε την παραλαβή στον προβλεπόμενο από την σύμβαση χρόνο. Η παραπάνω επιτροπή παραλαβής προβαίνει σε όλες τις διαδικασίες παραλαβής που προβλέπονται από την ως άνω παράγραφο 1 και το άρθρο 208 του ν. 4412/2016 και συντάσσει τα σχετικά πρωτόκολλα. Οι εγγυητικές επιστολές προκαταβολής και καλής εκτέλεσης δεν επιστρέφονται πριν από την ολοκλήρωση όλων των προβλεπομένων από τη σύμβαση ελέγχων και τη σύνταξη των σχετικών πρωτοκόλλων.

### 6.3 Απόρριψη συμβατικών υλικών – Αντικατάσταση

**6.3.1.** Σε περίπτωση οριστικής απόρριψης ολόκληρης ή μέρους της συμβατικής ποσότητας των υλικών, με απόφαση του αποφαινομένου οργάνου ύστερα από γνωμοδότηση του αρμοδίου οργάνου, μπορεί να εγκρίνεται αντικατάστασή της με άλλη, που να είναι σύμφωνη με τους όρους της σύμβασης, μέσα σε τακτή προθεσμία που ορίζεται από την απόφαση αυτή.

**6.3.2.** Αν η αντικατάσταση γίνεται μετά τη λήξη του συμβατικού χρόνου, η προθεσμία που ορίζεται για την αντικατάσταση δεν μπορεί να είναι μεγαλύτερη του 1/2 του συνολικού συμβατικού χρόνου, ο δε ανάδοχος θεωρείται ως εκπρόθεσμος και υπόκειται σε κυρώσεις λόγω εκπρόθεσμης παράδοσης. Αν ο ανάδοχος δεν αντικαταστήσει τα υλικά που απορρίφθηκαν μέσα στην προθεσμία που του τάχθηκε και εφόσον έχει λήξει ο συμβατικός χρόνος, κηρύσσεται έκπτωτος και υπόκειται στις προβλεπόμενες κυρώσεις.

**6.3.3.** Η επιστροφή των υλικών που απορρίφθηκαν γίνεται σύμφωνα με τα προβλεπόμενα στις παρ. 2 και 3 του άρθρου 213 του ν. 4412/2016.

### 6.4 Εγγυημένη λειτουργία προμήθειας

**Απαιτείται μόνο για την σύμβαση της προμήθειας του με Α/Α 3 είδους ήτοι: Διάταξη με ράγες για την κίνηση αμαξιδίου και ντους** όπου η Ανάδοχος εταιρεία θα παρέχει γραπτή εγγύηση τουλάχιστον δύο (2) ετών για την καλή λειτουργία τόσο των μηχανικών μερών όσο και των ηλεκτρονικών συστημάτων. Ο Ανάδοχος, χωρίς πρόσθετη δαπάνη για την Υπηρεσία, είναι υποχρεωμένος μέχρι και τη λήξη της εγγύησης (2 έτη) του

[43]



συστήματος να ενημερώνει, αναβαθμίζει ή αντικαθιστά το λογισμικό ελέγχου των διατάξεων με κάθε νεότερη έκδοση που διατίθεται από τον Κατασκευαστή. Στην προσφορά του Αναδόχου θα περιλαμβάνεται και η συντήρηση του μηχανισμού χωρίς πρόσθετη χρέωση για την πρώτη περίοδο λειτουργίας, μέχρι την απόσυρσή από την ακτή ή για διάστημα ενός έτους. Στη διάρκεια αυτή ο Ανάδοχος είναι υποχρεωμένος να παρέχει κατ' ελάχιστον μια (ανά μήνα) τακτική προληπτική συντήρηση κάθε συστήματος. Επιπλέον, υποχρεούται να προβαίνει στην αποκατάσταση οποιασδήποτε βλάβης ή άλλης λειτουργικής ανωμαλίας του εξοπλισμού, ή/και σύστημα, ή/και στην αντικατάσταση ( εφ' όσον απαιτείται ) μέρους ή του συνόλου αυτών χωρίς καμία πρόσθετη δαπάνη για την Υπηρεσία. Το κόστος όλων των αναλωσίμων, ανταλλακτικών, λιπαντικών, μικρο-υλικών, κλπ βαρύνει τον Ανάδοχο. Θα πρέπει να παραδοθεί στο Δήμο, πίνακας με την δαπάνη και πρόγραμμα συντήρησης για κάθε χρόνο και για τα επόμενα πέντε χρόνια. Θα πρέπει να παραδοθεί στο Δήμο πίνακας των κυριότερων ανταλλακτικών τις διατάξεις με τιμές και θα πρέπει να δοθεί βεβαίωση για πενταετή, τουλάχιστον, δυνατότητα προμήθειας ανταλλακτικών των συσκευών του συστήματος.

Κατά την περίοδο της εγγυημένης λειτουργίας, ο ανάδοχος ευθύνεται για την καλή λειτουργία του αντικειμένου της προμήθειας Επίσης, οφείλει κατά το χρόνο της εγγυημένης λειτουργίας να προβαίνει στην προβλεπόμενη συντήρηση και να αποκαταστήσει οποιαδήποτε βλάβη με τρόπο και σε χρόνο που περιγράφεται στις τεχνικές προδιαγραφές και στα λοιπά τεύχη της σύμβασης.

Για την παρακολούθηση της εκπλήρωσης των συμβατικών υποχρεώσεων του αναδόχου η επιτροπή παρακολούθησης και παραλαβής, ή η ειδική επιτροπή που ορίζεται για τον σκοπό αυτόν από την αναθέτουσα αρχή, προβαίνει στον απαιτούμενο έλεγχο της συμμόρφωσης του αναδόχου στα προβλεπόμενα στην σύμβαση για την εγγυημένη λειτουργία καθ' όλον τον χρόνο ισχύος της τηρώντας σχετικά πρακτικά. Σε περίπτωση μη συμμόρφωσης του αναδόχου προς τις συμβατικές του υποχρεώσεις, επιτροπή εισηγείται στο αποφαίνόμενο όργανο της σύμβασης την έκπτωση του αναδόχου.

Μέσα σε ένα (1) μήνα από την λήξη του προβλεπόμενου χρόνου της εγγυημένης λειτουργίας η ως άνω επιτροπή συντάσσει σχετικό πρωτόκολλο παραλαβής της εγγυημένης λειτουργίας, στο οποίο αποφαίνεται για την συμμόρφωση του αναδόχου στις απαιτήσεις της σύμβασης. Σε περίπτωση μη συμμόρφωσης, ολικής ή μερικής, του αναδόχου, το συλλογικό όργανο μπορεί να προτείνει την ολική ή μερική κατάπτωση της εγγυήσεως καλής λειτουργίας που προβλέπεται στο άρθρο 4.1.2 της παρούσας. Το πρωτόκολλο εγκρίνεται από το αρμόδιο αποφαίνόμενο όργανο.

## 6.5 Αναπροσαρμογή τιμής

Ο προβλεπόμενος από τα έγγραφα της σύμβασης χρόνος παράδοσης των αγαθών ορίζεται σε τρεις (3) μήνες, ήτοι μικρότερος των δώδεκα (12) μηνών και συνεπώς δεν προβλέπεται όρος αναπροσαρμογής της τιμής.

## 6.6 Καταγγελία της σύμβασης- Υποκατάσταση αναδόχου-

**6.6.1** Στην περίπτωση που, κατά την εκτέλεση της σύμβασης, ο ανάδοχος καταδικαστεί αμετάκλητα για ένα από τα αδικήματα που αναφέρονται στην παρ. 2.2.3.1 της παρούσας, η αναθέτουσα αρχή δύναται να καταγγείλει μονομερώς τη σύμβαση και να αναζητήσει τυχόν αξιώσεις αποζημίωσης, σύμφωνα με τις σχετικές διατάξεις του ΑΚ, περί αμφοτεροβαρών συμβάσεων.

**6.6.2** Εάν ο ανάδοχος πτωχεύσει ή υπαχθεί σε διαδικασία εξυγίανσης ή ειδικής εκκαθάρισης ή τεθεί υπό αναγκαστική διαχείριση από εκκαθαριστή ή από το δικαστήριο ή υπαχθεί σε διαδικασία πτωχευτικού συμβιβασμού ή αναστείλει τις επιχειρηματικές του δραστηριότητες ή εάν βρίσκεται σε οποιαδήποτε ανάλογη κατάσταση, προκύπτουσα από παρόμοια διαδικασία, προβλεπόμενη σε εθνικές διατάξεις νόμου, η αναθέτουσα αρχή δύναται, ομοίως, να καταγγείλει μονομερώς τη σύμβαση και να αναζητήσει τυχόν αξιώσεις αποζημίωσης, σύμφωνα με τις σχετικές διατάξεις του ΑΚ.

[44]



**6.6.3** Σε αμφότερες τις ως άνω περιπτώσεις καταγγελίας της σύμβασης, η αναθέτουσα αρχή δύναται να προσκαλέσει τον/τους επόμενο/ους, κατά σειρά, μειοδότη/ες της διαδικασίας ανάθεσης της συγκεκριμένης σύμβασης και να του/τους προτείνει να αναλάβει/ουν την παροχή των υπηρεσιών του εκπτώτου αναδόχου, με τους ίδιους όρους και προϋποθέσεις και βάσει της προσφοράς που είχε υποβάλει ο έκπτωτος (ρητή ρήτρα υποκατάστασης).<sup>8</sup>

**Ο ΔΗΜΑΡΧΟΣ ΒΟΛΟΥ**

**ΑΧΙΛΛΕΑΣ ΜΠΕΟΣ**

<sup>8</sup> Πρβλ. άρ. 132, παρ. 1δ), περ. αα του ν. 4412/2016.  
Πρβλ., επίσης, Κατευθυντήρια Οδηγία 22 της Αρχής με τίτλο «*Τροποποίηση συμβάσεων κατά τη διάρκειά τους*», Κεφάλαιο ΙΙΙ.Δ. σημείο Ι, σελ. 17 (ΑΔΑ: 7ΜΥΤΟΞΤΒ-ΖΓΖ).  
Επισημαίνεται ότι εναπόκειται στη διακριτική ευχέρεια της Α.Α. να συμπεριλάβει ή όχι, στο παρόν σημείο της Διακήρυξης, τη ρήτρα υποκατάστασης του αναδόχου (άρθρο 6.8.3) ή να διαμορφώσει τη σχετική ρήτρα με διαφορετικούς όρους. Σε κάθε περίπτωση, οι εν λόγω όροι θα πρέπει να είναι ρητοί και σαφείς και να κείνται εντός του υφιστάμενου νομοθετικού πλαισίου και ιδίως των σχετικών επιλογών που παρέχει το άρθρο 132 του ν. 4412/2016

[45]



## ΠΑΡΑΡΤΗΜΑΤΑ

### ΠΑΡΑΡΤΗΜΑ Α' – Αναλυτική Περιγραφή Φυσικού και Οικονομικού Αντικειμένου της Σύμβασης (ΜΕΛΕΤΗ)

#### 1. ΤΕΧΝΙΚΗ ΕΚΘΕΣΗ

Η παρούσα τεχνική περιγραφή αφορά την προμήθεια του αναγκαίου εξοπλισμού ώστε να εξασφαλιστεί η δημιουργία τεσσάρων προσβάσιμων θαλάσσιων προορισμών στο Δήμο Βόλου.

Συγκεκριμένα πρόκειται για τις παρακάτω παραλίες:

1. Παραλία Αλυκών, πεζόδρομος Λεμάν θέση 1 ( κοντά στο δημοτικό χώρο στάθμευσης 1 ) στις Νέες Παγασές.
2. Παραλία Αναύρου, εντός του πολεοδομικού συγκροτήματος της πόλης του Βόλου.
3. Παραλία Νέας Αγκιάλου (αρχή οδού Διαμαντοπούλου).
4. Παραλία Κάτω Λεωνίων στη θέση «Καρνάγιο».

Η επιλογή των παραπάνω θέσεων έγινε με κριτήρια, την επισκεψιμότητα και τον τουριστικό χαρακτήρα της περιοχής. Επίσης την μορφολογία του εδάφους, η οποία είναι κατάλληλη για να μπορέσουν να γίνουν οι παρεμβάσεις. Και οι τέσσερις προτεινόμενες παραλίες έχουν άμεση σύνδεση και προσβασιμότητα με οδικό δίκτυο.

Σε κάθε μία από τις παραπάνω παραλίες απαιτείται η εγκατάσταση ενός συγκροτήματος μη μονίμου εξοπλισμού που θα εξασφαλίζει την αυτόνομη πρόσβαση ατόμων με κινητικές αναπηρίες ή περιορισμένης κινητικότητας (ηλικιωμένοι, εγκυμονούσες γυναίκες, άτομα με μειωμένη όραση κλπ) συνεισφέροντας στην εξυπηρέτηση αλλά και την άρση της περιθωριοποίησης τους από το κοινωνικό σύνολο.

Η προστασία της Δημόσιας Υγείας, της Ευζωίας και του Πολιτισμού είναι στενά συνδεδεμένη, πέραν των άλλων, με την δυνατότητα που παρέχεται στους δημότες και επισκέπτες του Δήμου να έχουν πρόσβαση σε χώρους δημόσιων τουαλετών, αποδυτηρίων και ντουζιέρων.

Σύμφωνα επίσης με το Ευρωπαϊκό πρότυπο EN16194/Φεβρ.2012 η χρησιμοποίηση κινητών χημικών τουαλετών είναι επιβεβλημένη για λόγους δημόσιας υγείας σε δημόσιους ή ιδιωτικούς χώρους συνάθροισης κοινού όπου για διάφορους λόγους είναι αδύνατη η κατασκευή ή συντήρηση σταθερών τουαλετών.

Η προμήθεια κρίνεται αναγκαία, τόσο για την βελτίωση της ζωής των δημοτών και των επισκεπτών και την προστασία της Δημόσιας Υγείας, όσο και για την βελτίωση των εν γένει τουριστικών υποδομών του Δήμου.

[46]



**1. Παραλία Αλυκών στις Νέες Παγασές Βόλου.**

Χάρτες Google

Page 1 of 1



Εικόνας ©2018 Google, Δεδομένα χάρτη ©2018 Google 20 μέτρα

<https://www.google.gr/maps/@39.3246017,22.9261412,379m/data=!3m1!1e3?hl=el>

9/2/2018

Η προτεινόμενη θέση βρίσκεται στην παραλία των Αλυκών, πολύ κοντά στην πόλη του Βόλου με εύκολη πρόσβαση. Αποτελεί βασικό προσορισμό των κατοίκων της πόλης αλλά και της ευρύτερης περιοχής. Είναι οργανωμένος τουριστικός παραθαλάσσιος οικισμός με όλες τις αναγκαίες εγκαταστάσεις και υποδομές. Λαμβάνει για συνεχόμενα έτη την Γαλάζια Σημαία.

Επί του παραλιακού πεζόδρομου Λεμάν, κοντά στο δημοτικό χώρο στάθμευσης αυτοκινήτων και κοντά στον πύργο του ναυαγοσώστη θα τοποθετηθεί το συγκρότημα της μη μόνιμης διάταξης για την αυτόνομη πρόσβαση ΑμεΑ στη θάλασσα. Η πρόσβαση έως τη θέση αυτή μπορεί να γίνει με αυτοκίνητο στο χώρο στάθμευσης, τον πεζόδρομο και στην ομαλή παραλία πλάτους 20μ.

**Το συγκρότημα θα περιλαμβάνει :**

1. Χημική τουαλέτα ΑμεΑ.
2. Αποδυτήριο ΑμεΑ.
3. Διάταξη με ράγες για την κίνηση αμαξιδίου, με ενσωματωμένο ντουζ.
4. Ξύλινος διάδρομος κίνησης περίπου 40μ.
5. Ομπρέλες σκίασης.
6. Σήμανση με κατάλληλες πληροφοριακές πινακίδες.

[47]



Ενδεικτικός μερικός προϋπολογισμός πρότασης 42.780,00 με ΦΠΑ

## 2. Παραλία Αναύρου, Βόλος,

Χάρτες Google

Page 1 of 1



<https://www.google.gr/maps/@39.3505326,22.962747,193m/data=!3m1!1e3?hl=el>

9/2/2018

Η προτεινόμενη θέση βρίσκεται στην παραλία Αναύρου, εντός του ιστού της πόλης του Βόλου. Η πρόσβαση στην παραλία αυτή είναι πάρα πολύ εύκολη και για το λόγο αυτό συγκεντρώνει μεγάλο αριθμό κατοίκων της πόλης. Είναι οργανωμένη παραθαλάσσια θέση, με όλες τις αναγκαίες εγκαταστάσεις και υποδομές. Λαμβάνει για συνεχόμενα έτη την Γαλάζια Σημαία.

Επί της παραλιακής οδού Πλαστήρα, υπάρχει χώρος στάθμευσης αυτοκινήτων. Η πρόσβαση από το δρόμο στην παραλία μπορεί να γίνει ακόμη και με αυτοκίνητο. Κοντά στον πύργο του ναυαγοσώστη θα τοποθετηθεί το συγκρότημά της μη μόνιμης διάταξης για την αυτόνομη πρόσβαση ΑμεΑ στη θάλασσα. Η παραλία πλάτους 20μ. είναι ομαλή.

**Το συγκρότημα θα περιλαμβάνει :**

1. Χημική τουαλέτα ΑμεΑ.

[48]





2. Αποδυτήριο ΑμεΑ.
3. Διάταξη με ράγες για την κίνηση αμαξιδίου, με ενσωματωμένο ντουζ.
4. Ξύλινος διάδρομος κίνησης περίπου 45μ.
5. Ομπρέλες σκίασης.
6. Σήμανση με κατάλληλες πληροφοριακές πινακίδες.

Ενδεικτικός μερικός προϋπολογισμός πρότασης 42.780,00 με ΦΠΑ

### 3. Παραλία Νέας Αγχιάλου (αρχή οδού Διαμαντοπούλου)

Νέα Αγχιάλος - Χάρτες Google

Page 1 of 1

Google Νέα Αγχιάλος



Εικόνες ©2018 Google, Δεδομένα χάρτη ©2018 Google 10 μέτρα

<https://www.google.gr/maps/place/%CE%9D%CE%AD%CE%B1+%CE%91%CE%B3%CF%87%CE%AF%CE%B1%CE%BB%CE%BF...> 9/2/2018

Η προτεινόμενη θέση βρίσκεται στην παραλία της Ν. Αγχιάλου, με εύκολη πρόσβαση. Αποτελεί προορισμό των κατοίκων της ευρύτερης περιοχής. Είναι οργανωμένος τουριστικός παραθαλάσσιος οικισμός με όλες τις αναγκαίες εγκαταστάσεις και υποδομές. Λαμβάνει για συνεχόμενα έτη την Γαλάζια Σημαία.

Επί του παραλιακού πεζόδρομου, στο ύψος των δημοτικών δρόμων Διαμαντοπούλου & Τσιτσίνια, κοντά στον πύργο του ναυαγосώστη θα τοποθετηθεί το συγκρότημά της μη μόνιμης διάταξης για την αυτόνομη πρόσβαση ΑμεΑ στη θάλασσα. Η πρόσβαση έως τη θέση αυτή είναι εύκολη, με αυτοκίνητο έως την Οδό Διαμαντοπούλου και στη συνέχεια από τον πεζόδρομο έως την παραλία. Η παραλία πλάτους 25μ. είναι ομαλή.

**Το συγκρότημα θα περιλαμβάνει :**

[49]

 <p><b>Ευρωπαϊκή Ένωση</b> Ευρωπαϊκό Ταμείο Περιφερειακής Ανάπτυξης</p>	 <p>ΕΛΛΗΝΙΚΗ ΔΗΜΟΚΡΑΤΙΑ ΥΠΟΥΡΓΕΙΟ ΟΙΚΟΝΟΜΙΑΣ &amp; ΑΝΑΠΤΥΞΗΣ ΕΙΔΙΚΗ ΓΡΑΜΜΑΤΕΙΑ ΕΠΠΑ &amp; ΤΣ ΕΙΔΙΚΗ ΥΠΗΡΕΣΙΑ ΔΙΑΧΕΙΡΙΣΗΣ ΕΠΑΝΕΚ</p>	<p><b>ΕΠΑΝΕΚ 2014-2020</b> ΕΠΙΧΕΙΡΗΣΙΑΚΟ ΠΡΟΓΡΑΜΜΑ ΑΝΤΑΓΩΝΙΣΤΙΚΟΤΗΤΑ ΕΠΙΧΕΙΡΗΜΑΤΙΚΟΤΗΤΑ ΚΑΙΝΟΤΟΜΙΑ</p>	 <p><b>ΕΣΠΑ</b> 2014-2020 ανάπτυξη - εργασία - αλληλεγγύη</p>
<p>Με τη συγχρηματοδότηση της Ελλάδας και της Ευρωπαϊκής Ένωσης</p>			

1. Χημική τουαλέτα ΑμεΑ.
  2. Αποδυτήριο ΑμεΑ.
  3. Διάταξη με ράγες για την κίνηση αμαξιδίου, με ενσωματωμένο ντουζ.
  4. Ξύλινος διάδρομος κίνησης περίπου 40μ.
  5. Ομπρέλες σκίασης.
  6. Σήμανση με κατάλληλες πληροφοριακές πινακίδες.
- Ενδεικτικός μερικός προϋπολογισμός πρότασης 42.780,00 με ΦΠΑ

#### 4. Παραλία Κάτω Λεχωνίων στη θέση «Καρνάγιο».

Νέα Αγχίαλος - Χάρτες Google

Page 1 of 1

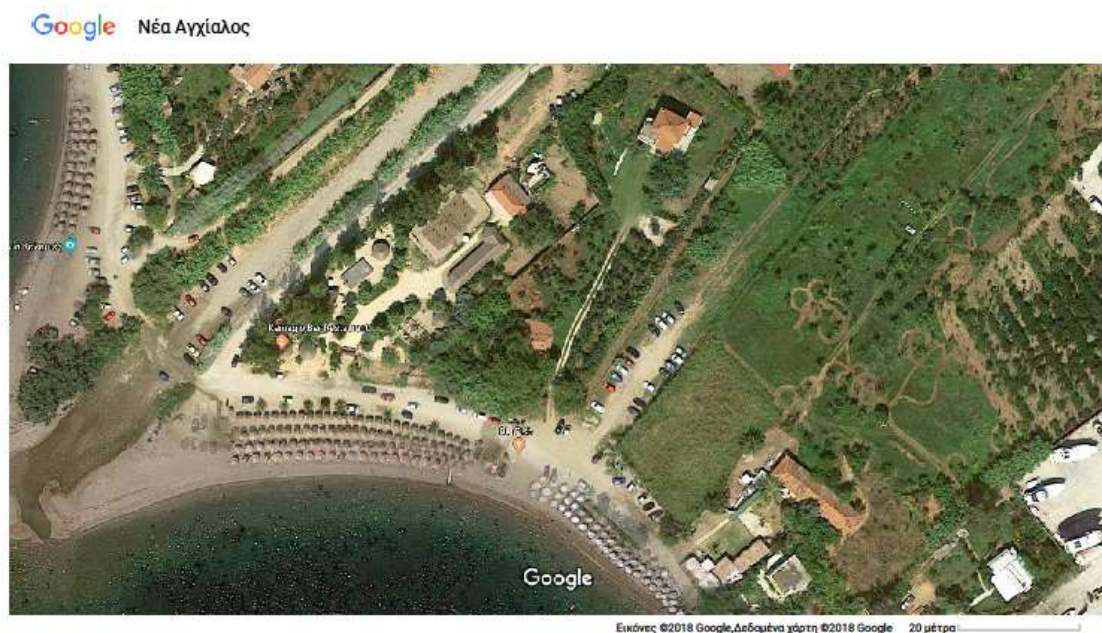

<https://www.google.gr/maps/place/%CE%9D%CE%AD%CE%B1+%CE%91%CE%B3%CF%87%CE%AF%CE%B1%CE%BB%CE%BF...> 9/2/2018

Η προτεινόμενη θέση βρίσκεται στην παραλία «Καρνάγιο» κάτω Λεχωνίων, κοντά στην πόλη του Βόλου, με εύκολη πρόσβαση. Αποτελεί κοντινό προορισμό των κατοίκων της πόλης του Βόλου, αλλά και της ευρύτερης περιοχής του Πηλίου. Είναι οργανωμένη παραλία με όλες τις αναγκαίες εγκαταστάσεις και υποδομές. Λαμβάνει για συνεχόμενα έτη την Γαλάζια Σημαία.

Επί του παραλιακού δρόμου, κοντά σε χώρο στάθμευσης αυτοκινήτων και κοντά στον πύργο του ναυαγοσώστη θα τοποθετηθεί το συγκρότημά της μη μόνιμης διάταξης για την αυτόνομη πρόσβαση ΑμεΑ στη θάλασσα. Η πρόσβαση έως τη θέση αυτή μπορεί να γίνει με αυτοκίνητο. Η παραλία πλάτους 20μ. είναι ομαλή.

[50]



Το συγκρότημα θα περιλαμβάνει :

1. Χημική τουαλέτα ΑμεΑ
2. Αποδυτήριο ΑμεΑ
3. Διάταξη με ράγες για την κίνηση αμαξιδίου, με ενσωματωμένο ντουζ.
4. Ξύλινος διάδρομος κίνησης περίπου 40μ.
5. Ομπρέλες σκίασης
6. Σήμανση με κατάλληλες πληροφοριακές πινακίδες.

Ενδεικτικός μερικός προϋπολογισμός πρότασης 42.780,00 με ΦΠΑ.

Ο συνολικός προϋπολογισμός του έργου ανέρχεται στο ποσό των 198.548,80€ (49.637,20 Χ 4 ) συμπεριλαμβανομένου Φ.Π.Α. 13% και 24%.

Η μελέτη συντάχθηκε για υποβολή στο Ε.Π. «Ανταγωνιστικότητα Επιχειρηματικότητα και Καινοτομία» του ΕΤΠΑ, στην πρόσκληση 075 Α/Α ΟΠΣ 2309 με τίτλο «Δημιουργία Ολοκληρωμένων Τουριστικών Προσβάσιμων Θαλάσσιων Προορισμών.

Συντάχθηκε

Αγγελική Καλφοπούλου  
Διπλ. Αρχιτέκτονας μηχανικός

[51]



## 2. ΤΕΧΝΙΚΕΣ ΠΡΟΔΙΑΓΡΑΦΕΣ

Το νέο πρότυπο ΕΛΟΤ 1439:2013 «Οργανισμός φιλικός σε πολίτες με αναπηρία – Απαιτήσεις και συστάσεις», που προέκυψε ως αποτέλεσμα της συνεργασίας του ΕΛΟΤ με την Εθνική Συνομοσπονδία Ατόμων με Αναπηρίες (ΕΣΑμεΑ) σε όλα τα στάδια σχεδιασμού του, υιοθετεί τις αρχές του σχεδιασμού για όλους και καθορίζει τα κριτήρια αξιολόγησης οργανισμών ως προς τις συνθήκες ανεμπόδιστης πρόσβασης των ατόμων με αναπηρία, που εγγυώνται το σεβασμό των δικαιωμάτων τους και ειδικότερα την ανεμπόδιστη και άρτια εξυπηρέτησή τους ως συναλλασσόμενων καταναλωτών ή πελατών, επισκεπτών και αποδεκτών των αγαθών και υπηρεσιών που προσφέρουν οι οργανισμοί.

Οι παρακάτω αρχές του Σχεδιασμού για όλους αποτέλεσαν τη βάση για τον καθορισμό των απαιτήσεων:

1. ισότιμη χρήση από όλους τους χρήστες, αποφυγή του διαχωρισμού των χρηστών ή του στιγματισμού οποιουδήποτε χρήστη, με ή χωρίς αναπηρία,
2. ευελιξία στη χρήση, με παροχή εναλλακτικών επιλογών όσον αφορά στις μεθόδους χρήσης ώστε να ικανοποιείται το ευρύτερο δυνατό φάσμα χρηστών διαφορετικών ικανοτήτων,
3. απλή και διαισθητική χρήση, ανεξάρτητα από την εμπειρία, τις γνώσεις του χρήστη, τις γλωσσικές δεξιότητες ή το τρέχον επίπεδο συγκέντρωσης αυτού,
4. αντιληπτή πληροφόρηση από το μέγιστο δυνατό αριθμό χρηστών, με ταυτόχρονη χρήση εναλλακτικών μεθόδων πληροφόρησης (λεκτική, εικόνες, απτική, ηχητική) και προβολή των βασικών πληροφοριών,
5. ανοχή στο σφάλμα, όσον αφορά στην εσφαλμένη χρήση ώστε να ελαχιστοποιούνται οι κίνδυνοι και οι δυσμενείς συνέπειες λόγω τυχαίων και ακούσιων δράσεων,
6. αποτελεσματική και άνετη χρήση με την καταβολή της ελάχιστης δυνατής προσπάθειας από κάθε χρήστη με ή χωρίς αναπηρία,
7. κατάλληλος σχεδιασμός και χωροθέτηση στοιχείων, εξοπλισμών και υλικών για χρήση τους από οποιοδήποτε χρήστη.

### A. ΓΕΝΙΚΑ

Οι παρούσες Τεχνικές Προδιαγραφές αναφέρονται στην προμήθεια και την εγκατάσταση μη μόνιμων βοηθητικών διατάξεων για την αυτόνομη πρόσβαση ΑμεΑ στη θάλασσα, κυρίως τους καλοκαιρινούς μήνες.

Σε κάθε περίπτωση θα πρέπει να πληρούνται οι προϋποθέσεις και οι απαιτήσεις της σχετικής οδηγίας του Υπουργείου Περιβάλλοντος Χωρ. και Δημοσίων Έργων (ΦΕΚ/Β/18/15-01-2002).

Τα συστήματα που θα εγκατασταθούν προορίζονται για να παρέχουν σε κινητικά ανάπηρους ή σε άτομα τα οποία εν γένει είναι περιορισμένης κινητικότητας, τη δυνατότητα αυτόνομης πρόσβασης στη θάλασσα, χωρίς

όμως να γίνεται δυσχερής η διέλευση των υπόλοιπων επισκεπτών-χρηστών. Για το λόγο αυτό θα πρέπει τα προς προμήθεια συστήματα να καταλαμβάνουν το δυνατόν μικρότερο χώρο, να είναι εύκολα στη χρήση, χωρίς να απαιτείται καμία ιδιαίτερη εκπαίδευση του τελικού χρήστη αλλά και να εξασφαλίζουν απόλυτη ασφάλεια στους χρήστες ή και τους συνοδούς αυτών. Θα πρέπει να έχουν την δυνατότητα της αυτόνομης λειτουργίας καθ' όλη την διάρκεια που θα είναι εγκατεστημένα και διαθέσιμα για το κοινό. Την περίοδο αυτή δεν θα πρέπει να απαιτείται παρουσία χειριστή.

**Οι εργασίες που περιγράφονται σ' αυτές τις προδιαγραφές περιλαμβάνουν, μεταξύ άλλων, την προμήθεια, κατασκευή, εγκατάσταση και δοκιμή των επί μέρους συστημάτων και γενικά όλων των εγκαταστάσεων.**

Ο Ανάδοχος του έργου είναι υποχρεωμένος να προμηθεύσει και εγκαταστήσει όλα τα απαιτούμενα υλικά για τη συγκρότηση ολοκληρωμένης εγκατάστασης. Η όλη εγκατάσταση θα εκτελεσθεί με υλικά άριστης ποιότητας και σύμφωνα με τους Επίσημους Κανονισμούς και τις οδηγίες της Υπηρεσίας και θα περιλαμβάνει εκτός από τα παρακάτω ρητά αναφερόμενα και κάθε άλλο υλικό ή εξάρτημα απαραίτητο για την ικανοποιητική κατασκευή και την ασφαλή λειτουργία της συσκευής, ακόμη και εάν δεν αποτυπώνεται σε κάποια περιγραφή ή προδιαγραφή.

Όλα λοιπόν τα μηχανήματα, συσκευές, υλικά και εξαρτήματα θα είναι καινούργια, άριστης ποιότητας, στιβαρής κατασκευής και ασφαλούς λειτουργίας, μη υποκείμενα σε ταχεία φθορά και ικανά να λειτουργήσουν με την ελάχιστη κατά το δυνατό συντήρηση. Όλες δε οι ομοειδείς μονάδες πρέπει να είναι του ίδιου εργοστασίου κατασκευής.

Όλα τα μηχανήματα, συσκευές, υλικά, όργανα και εξαρτήματα θα παραδοθούν πλήρως εγκατεστημένα και σε κατάσταση κανονικής και άψογης λειτουργίας.

**Ο Ανάδοχος πριν την έναρξη των όποιων προμηθειών και εργασιών πρέπει να υποβάλλει προς έγκριση στην Υπηρεσία πλήρη και σαφή τεχνική περιγραφή (πίνακας υλικών) που θα καθορίζει ακριβώς τα τεχνικά στοιχεία όλων των μηχανημάτων, συσκευών, οργάνων και γενικώς των υλικών (εργοστάσιο κατασκευής, τύπος, υλικά κατασκευής, τεχνικά χαρακτηριστικά κλπ.), καθώς και σχετικά σχεδιαγράμματα εγκαταστάσεων σύμφωνα με την παρούσα και την προσφορά. Επίσης σε αυτό το στάδιο θα καθοριστεί και η ακριβής θέση του συστήματος κατόπιν συνεννόησης με την Υπηρεσία. Τα τεχνικά χαρακτηριστικά στοιχεία/φυλλάδια/prospectus του εξοπλισμού πρέπει να είναι σαφή και πλήρη ώστε να είναι δυνατός ο σχηματισμός ασφαλούς κρίσης για την ποιότητα και καταλληλότητα τους και τα όποια πιστοποιητικά αυτού να είναι διαθέσιμα προς υποβολή στην Επιβλέπουσα Υπηρεσία εφόσον ζητηθούν.**

Για την κατασκευή, εγκατάσταση, δοκιμές των μηχανημάτων, τους ελέγχους ποιότητας και αντοχής των υλικών θα ισχύσουν οι Επίσημοι Κανονισμοί (π.χ. του ΕΛΟΤ, του Υπουργείου Βιομηχανίας, της ΔΕΗ, Γενική Οδηγία Μηχανών) οι οποίοι όπου δεν υπάρχουν ή είναι ελλιπείς θα συμπληρώνονται από τους Γερμανικούς Κανονισμούς DIN, VDE, VDI, ISO κλπ. ή τους Κανονισμούς της χώρας προέλευσης των μηχανημάτων.

Σε κάθε περίπτωση, εκτός βεβαίως των δοκιμών που ορίζουν οι κανονισμοί, θα γίνουν:

- Βασικές δοκιμές απόδοσης για κάθε τύπο κύριας συσκευής.
- Συνήθεις δοκιμές που θα αποδεικνύουν ότι οι συσκευές/εγκαταστάσεις έχουν συναρμολογηθεί σωστά και λειτουργούν ικανοποιητικά από ηλεκτρολογική και μηχανολογική άποψη.

- Δοκιμές και μετρήσεις των εγκαταστάσεων

Τονίζεται ότι το σύνολο των σχετικών εργασιών (ακόμη και ο τρόπος μεταφοράς ή απομάκρυνσης υλικών) πρέπει πλέον όλων των άλλων (τήρηση σχετικής νομοθεσίας περί υγιεινής και ασφάλειας, κλπ) να τυγχάνει (αναλόγως των σταδίων του) της εγκρίσεως της Υπηρεσίας για αποφυγή δυσμενών επιπτώσεων σε χρήστες των χώρων . Το κόστος των όποιων καθυστερήσεων ή μεταβολών ρυθμού εκτέλεσης των σχετικών εργασιών (μετά των προμηθειών, κλπ) λόγω των προαναφερόμενων ιδιαίτερων τοπικών συνθηκών έχει ληφθεί υπόψη στην προσφορά και ουδεμία πρόσθετη αξίωση για τους λόγους αυτούς δύναται να γίνει αποδεκτή.

Ο Ανάδοχος λοιπόν θα προσφέρει, ελέγξει και θα προσαρμόσει κατάλληλα στα σωστά τους μεγέθη όλες τις εγκαταστάσεις και γενικώς θα τηρήσει όλα τα παραπάνω αναφερόμενα άνευ ουδεμίας πρόσθετης αξιώσεως. Παρακάτω ακολουθούν οι τεχνικές προδιαγραφές και τα χαρακτηριστικά του κάθε ένα προς προμήθεια εξοπλισμού για τη δημιουργία συγκροτήματος μη μόνιμης διάταξης για την αυτόνομη πρόσβαση ΑμεΑ σε κάθε μια παραλία.

Όλα τα επιμέρους τμήματα του συγκροτήματος θα είναι μη μόνιμα και θα τοποθετούνται κατά τους θερινούς μήνες από τις υπηρεσίες του Δήμου. Θα απομακρύνονται και θα φυλάσσονται κατά τους μήνες του χειμώνα. Βασικά χαρακτηριστικά όλων είναι:

1. η εργονομική του μορφή να είναι κατάλληλη για την εξυπηρέτηση ατόμων ΑμεΑ
2. η δυνατότητα εύκολης μεταφοράς τους, η εύκολη συναρμολόγηση και η τοποθέτηση τους στην άμμο της παραλίας και τέλος η εύκολη αποσυναρμολόγηση , μεταφορά και φύλαξη τους.

Όλη η διάταξη (προμήθεια και τοποθέτηση) οφείλει να τηρεί τις οδηγίες ΕΛΟΤ 1439\_2013 ΥΠΕΚΑ – Σχεδιάζοντας για Όλους και την απόφαση του Υπ. Περιβάλλοντος Χωροταξίας και Δημοσίων έργων 52907/2009- ΦΕΚ 2621/Β/31-12-2009.

**Για το σύνολο των προσφερόμενων προϊόντων θα πρέπει ο ανάδοχος (προμηθευτής /ή κατασκευαστής), να διαθέτει και να προσκομίσει τα παρακάτω πιστοποιητικά:**

**Α) συμμόρφωσης με τα πρότυπα διασφάλισης της σειράς ISO 9001:2008 ή ISO 9001:2015**

**Β) συμμόρφωσης με τα πρότυπα περιβαλλοντικής διαχείρισης της σειράς ISO 14001:2015**

**Ή άλλα ισοδύναμα εν ισχύ.**

[54]



**. ΠΡΟΔΙΑΓΡΑΦΕΣ****I. Χημική τουαλέτα ΑμεΑ.**

**Η μεταφερόμενη χημική τουαλέτα θα πρέπει να τηρεί τις προδιαγραφές σύμφωνα με το EN16194:2012.**

Η καμπίνα θα πρέπει να είναι εργονομικά σχεδιασμένη και με συνολικό βάρος της τάξης των 150 κιλών ώστε να είναι εύκολη στις μετακινήσεις και να επιτρέπεται η μετακίνηση της με περνοφόρο ανυψωτικό ή παλετοφόρο όχημα καθώς και η άνετη τοποθέτησή της σε οπουδήποτε από τις καθορισμένες θέσεις. Θα είναι κατάλληλων διαστάσεων αποτελούμενη από τοιχώματα κατασκευασμένα από ανθεκτικό λείο υλικό που θα εξασφαλίζουν την στεγανότητα του χώρου. Τα υλικά κατασκευής θα πρέπει να είναι άφλεκτα και ανθεκτικά σε υψηλές και χαμηλές θερμοκρασίες.

Οι εσωτερικές διαστάσεις της καμπίνας θα πρέπει να επιτρέπουν την άνετη κίνηση ατόμου με αναπηρικό αμαξίδιο και του συνοδού του. Η εσωτερική διάσταση θα πρέπει να είναι το ελάχιστο 160εκ. σε μήκος και πλάτος και οπωσδήποτε να επιτρέπεται ελεύθερος χώρος πλήρης περιστροφής (360°). Το ελάχιστο ύψος θα πρέπει να είναι τουλάχιστον 2μ. στο ψηλότερο σημείο της καμπίνας.

Η καμπίνα θα περιλαμβάνει:

- Λεκάνη κατασκευασμένη από ανθεκτικό υλικό με σκέπασμα και άνετο κάθισμα.
- Δεξαμενή λυμάτων χωρητικότητας τουλάχιστον 150 λίτρα. Η δεξαμενή θα πρέπει να είναι εξοπλισμένη με σύστημα διαφράγματος και σύστημα καθαρισμού και απολύμανσης. Είναι απαραίτητο να έχει εργονομικό σχεδιασμό και κατασκευή κατάλληλη ώστε να επιτρέπεται ο εύκολος καθαρισμός της. Τέλος θα πρέπει να διαθέτει σύστημα εξαερισμού που να καταλήγει εκτός της καμπίνας και να περιέχει το απαραίτητο χημικό υγρό, για την εξουδετέρωση των οσμών ενώ ταυτόχρονα θα εξασφαλίζεται και η απολύμανση.
- Θήκη για το χαρτί υγείας.
- Δοχείο για χαρτομάντηλα.
- Ειδική συσκευή απολύμανσης χεριών.
- Κρεμάστρα ρούχων.
- Νιπτήρα.
- Καλαθάκι απορριμμάτων.
- Μπάρες στήριξης περιμετρικά.

Το δάπεδο της καμπίνας θα πρέπει να είναι κατασκευασμένο από αντιολισθητικό υλικό.

Θα πρέπει να υπάρχουν επαρκή ανοίγματα για πολύ καλό εξαερισμό.

Η πόρτα θα πρέπει να έχει μηχανισμό κλεισίματος με ελατήριο και ένδειξη κατειλημμένου. Θα πρέπει επίσης να έχει σύρτη κλειδώματος από μέσα και σε περίπτωση ανάγκης να ανοίγει από έξω με ειδικό κλειδί. Το άνοιγμα της πόρτας εισόδου θα πρέπει να είναι κατ' ελάχιστον 90 μοίρες και να φέρει εξωτερικά σήμανση αναπήρου.

**Στην τιμή περιλαμβάνεται** η προμήθεια, η μεταφορά και η τοποθέτηση του κάθε οικίσκου, πλήρως εξοπλισμένου, στην θέση που θα υποδειχθεί σε συνεννόηση με την Υπηρεσία του Δήμου.

[55]

## II. Αποδυτήρια ΑμεΑ.

Οι παρούσες Τεχνικές Προδιαγραφές αναφέρονται στην προμήθεια και την εγκατάσταση μη μόνιμων αποδυτηρίων για ΑμεΑ.

Σε κάθε περίπτωση θα πρέπει να πληρούνται οι προϋποθέσεις και οι απαιτήσεις των σχετικών οδηγιών (ΕΛΟΤ 1349\_2013, ΥΠΕΚΑ – Σχεδιάζοντας για Όλους, Όλοι στην Άμμο) και της οδηγίας του Υπουργείου Περιβάλλοντος Χωρ. και Δημοσίων Έργων (ΦΕΚ/Β/18/15-01-2002).

Τα αποδυτήρια που θα εγκατασταθούν προορίζονται για χρήση από άτομα με κινητικές αναπηρίες ή από άτομα τα οποία εν γένει είναι περιορισμένης κινητικότητας. Τα προς προμήθεια αποδυτήρια θα πρέπει να καταλαμβάνουν το δυνατόν μικρότερο χώρο, να είναι εύκολα στη χρήση και να εξασφαλίζουν απόλυτη ασφάλεια στους χρήστες και τους συνοδούς αυτών.

Ο Ανάδοχος του έργου είναι υποχρεωμένος να προμηθεύσει και να εγκαταστήσει όλα τα απαιτούμενα υλικά για τη συγκρότηση ολοκληρωμένης εγκατάστασης. Η όλη εγκατάσταση θα εκτελεσθεί με υλικά άριστης ποιότητας και σύμφωνα με τους επίσημους κανονισμούς και τις οδηγίες της Υπηρεσίας. Εκτός από τα παρακάτω ρητά αναφερόμενα, θα περιλαμβάνει και κάθε άλλο υλικό ή εξάρτημα απαραίτητο για την ικανοποιητική κατασκευή και την ασφαλή λειτουργία του αποδυτηρίου, ακόμη και εάν δεν αποτυπώνεται σε κάποια περιγραφή ή προδιαγραφή.

Όλα λοιπόν τα υλικά και εξαρτήματα θα είναι καινούργια, άριστης ποιότητας, στιβαρής κατασκευής και ασφαλούς λειτουργίας, μη υποκείμενα σε ταχεία φθορά και ικανά να λειτουργήσουν με την ελάχιστη κατά το δυνατό συντήρηση.

Όλα τα υλικά και τα εξαρτήματα θα παραδοθούν πλήρως εγκατεστημένα.

Τονίζεται ότι το σύνολο των σχετικών εργασιών (ακόμη και ο τρόπος μεταφοράς ή απομάκρυνσης υλικών) πρέπει πλέον όλων των άλλων (τήρηση σχετικής νομοθεσίας περί υγιεινής και ασφάλειας, κλπ) να τυγχάνει της εγκρίσεως της Υπηρεσίας για αποφυγή δυσμενών επιπτώσεων σε χρήστες των χώρων.

### ΤΕΧΝΙΚΗ ΠΕΡΙΓΡΑΦΗ

Πρόκειται για μη μόνιμο, συναρμολογούμενο αποδυτήριο για άτομα με κινητικές αναπηρίες ή άτομα τα οποία εν γένει είναι περιορισμένης κινητικότητας και θα αποτελείται από :

- Δάπεδο
- Οροφή
- Τοίχους
- Θύρα
- Κάθετα δοκάρια στήριξης
- Συνδέσεις δοκών
- Πάγκο
- Κρεμάστρες
- Χειρολαβές

[56]





Όλα τα δομικά μέρη του αποδυτηρίου είναι κατασκευασμένα από ανθεκτικά ξύλα κατάλληλα για χρήση κοντά σε θαλάσσιο περιβάλλον. Όλα τα υλικά σύνδεσης (κοχλίες κλπ) είναι κατασκευασμένα από ανοξείδωτο χάλυβα κατάλληλο για χρήση σε θαλάσσιο περιβάλλον (πχ AISI 316L, AISI 304L, κλπ). Τα υπόλοιπα μέρη μπορούν να είναι από υλικά ανθεκτικά στη διάβρωση (πχ πολυμερή υλικά, γαλβανιζέ). Σε κάθε περίπτωση τα υλικά που θα προσφερθούν θα πρέπει να είναι κατάλληλα για χρήση κοντά σε θαλάσσιο περιβάλλον.

Το παραπάνω αποδυτήριο θα παραδοθεί πλήρες και έτοιμο για χρήση, τοποθετημένο σε σημείο που θα υποδειχθεί και θα έχει προετοιμαστεί κατάλληλα (χωματουργικά) από την Υπηρεσία.

## ΤΕΧΝΙΚΕΣ ΠΡΟΔΙΑΓΡΑΦΕΣ

### 1. Διαστάσεις χώρου

Ο ελάχιστος απαιτούμενος ελεύθερος χώρος στο εσωτερικό του αποδυτηρίου για να μπορεί να περιστραφεί το αναπηρικό αμαξίδιο θα πρέπει να είναι 1,50X1,50μ τουλάχιστον.

### 2. Δάπεδο

Το δάπεδο θα πρέπει να αποτελείται από συναρμολογούμενα μέρη για την εύκολη μεταφορά και φόρτωσή του. Η επιφάνειά του θα πρέπει να είναι συνεχής και ομαλή. Στα σημεία ένωσης των επιμέρους μερών του θα πρέπει να εξασφαλίζεται η μη δημιουργία αυλακιών με ύψος ανώτερο των 0.5 εκ. και πλάτος ανώτερο των 2 εκ.

### 3. Τοιχώματα

Τα τοιχώματα θα πρέπει να αποτελούνται από συναρμολογούμενα μέρη για την εύκολη μεταφορά και φόρτωσή τους. Για να διαφυλάσσεται η ιδιωτικότητα του χρήστη και ταυτόχρονα να διασφαλίζεται ικανοποιητικός φυσικός φωτισμός θα πρέπει να έχουν απόστασή από το δάπεδο 20-30εκ. και τελικό ύψος 180-200 εκ.

### 3. Οροφή

Η οροφή θα πρέπει να αποτελείται από συναρμολογούμενα μέρη για την εύκολη μεταφορά και φόρτωσή της. Επίσης θα πρέπει να τοποθετείται σε κεκλιμένη θέση ώστε να μην επιτρέπει την παραμονή υγρών και στερεών στοιχείων στην επιφάνειά της.

### 4. Θύρα

Η θύρα θα πρέπει να έχει ωφέλιμο πλάτος τουλάχιστον 0,90μ. και ελεύθερο ύψος 2,20μ. Πρέπει να είναι συρόμενη ή ανοιγόμενη με φρένο ώστε να μην την παρασύρει ο αέρας. Δε θα πρέπει να απαιτείται μεγάλη δύναμη χειρισμού και δεν θα πρέπει να διαθέτει μηχανισμό αυτόματου κλεισίματος. Επίσης, είναι απαραίτητο να διαθέτει εσωτερική και εξωτερική χειρολαβή στα 90εκ. από το δάπεδο.

### 5. Πάγκος

Το αποδυτήριο θα πρέπει να διαθέτει πάγκο προκειμένου να διευκολύνει τα ΑμεΑ στην αλλαγή ρούχων σε ξαπλωτή θέση. Ο πάγκος θα πρέπει να είναι σταθερός, με βάθος 70 εκ., ελάχιστο πλάτος 1,50μ. και απόσταση 50εκ. από το έδαφος. Το υλικό κατασκευής του πάγκου θα πρέπει να είναι ανοξείδωτος χάλυβας, ώστε να

[57]

προστατεύεται από την θαλάσσια διάβρωση και να μην ευνοεί την ανάπτυξη μικροοργανισμών. Οι ακμές του θα πρέπει να είναι καμπύλες για την αποφυγή τραυματισμών.

6.Λοιπός εξοπλισμός (κρεμάστρες, χειρολαβές κ.α.)

Το αποδυτήριο θα πρέπει να διαθέτει χειρολαβές στρογγυλής διατομής που να αντέχουν σε φόρτιση 100χγρ. Θα πρέπει να υπάρχει από μία χειρολαβή τοποθετημένη κατακόρυφα εκατέρωθεν του πάγκου η οποία να εκτείνεται κατ' ελάχιστον από τα 80 έως τα 120εκ από το δάπεδο. Επίσης, απαιτείται η ύπαρξη μίας χειρολαβής τοποθετημένης σε οριζόντια θέση κεντρικά του τοιχώματος όπισθεν του πάγκου. Η εν λόγω χειρολαβή θα πρέπει να είναι τοποθετημένη σε απόσταση μεταξύ 90 και 120εκ. από το δάπεδο και να έχει ελάχιστο μήκος 60εκ. Ακόμα, θα πρέπει να υπάρχει χειρολαβή στον τοίχο δίπλα στην θύρα τοποθετημένη κατακόρυφα η οποία να εκτείνεται κατ' ελάχιστον από τα 90 έως τα 120εκ από το δάπεδο.

Τέλος, το αποδυτήριο θα πρέπει να διαθέτει κρεμάστρες κυκλικής διατομής (για την αποφυγή τραυματισμών) τοποθετημένες σε ύψη 1,20 και 1,80μ. εκατέρωθεν του πάγκου.

7.Σήμανση

Σύμβολα, πικτογράμματα, σχέδια, κείμενα κ.λπ. που αποτελούν την σήμανση είναι τυποποιημένα, απλά, ευδιάκριτα, σε έντονη χρωματική αντίθεση με το υπόβαθρό τους, τοποθετημένα σε θέσεις ανάλογα με το μέγεθός τους και τη λειτουργία τους.

**Στην τιμή περιλαμβάνεται** η προμήθεια, η μεταφορά και η τοποθέτηση του κάθε οικίσκου, πλήρως εξοπλισμένου, στην θέση που θα υποδειχθεί σε συνεννόηση με την Υπηρεσία του Δήμου.

### III. Μη μόνιμη συναρμολογούμενη διάταξη για την αυτόνομη πρόσβαση ΑμεΑ στη Θάλασσα (ενδεικτικού τύπου Seatrac)

#### Περιγραφή

Κάθε διάταξη ενδεικτικού τύπου SEATRAC θα είναι ενεργειακά ανεξάρτητη και κατασκευασμένη από ανθεκτικά, στο θαλάσσιο περιβάλλον, υλικά.

Κάθε σύστημα που θα εγκατασταθεί προορίζεται για να παρέχει σε κινητικά ανάπηρους ή σε άτομα τα οποία εν γένει είναι περιορισμένης κινητικότητας, τη δυνατότητα αυτόνομης πρόσβασης στη θάλασσα, χωρίς όμως να γίνεται δυσχερής η διέλευση των υπόλοιπων επισκεπτών – χρηστών. Για το λόγο αυτό θα πρέπει τα προς προμήθεια συστήματα να καταλαμβάνουν το δυνατόν μικρότερο χώρο, να είναι εύκολα στη χρήση, χωρίς να απαιτείται καμία ιδιαίτερη εκπαίδευση του τελικού χρήστη αλλά και να εξασφαλίζουν απόλυτη ασφάλεια στους χρήστες ή και τους συνοδούς αυτών.

**Οι εργασίες που περιγράφονται σ' αυτές τις προδιαγραφές περιλαμβάνουν, μεταξύ άλλων, την προμήθεια, κατασκευή, εγκατάσταση και δοκιμή των επί μέρους συστημάτων και γενικά όλης της εγκατάστασης κάθε συσκευής.**

[58]



Ο Ανάδοχος του έργου είναι υποχρεωμένος να προμηθεύσει και εγκαταστήσει όλα τα απαιτούμενα υλικά για τη συγκρότηση ολοκληρωμένης εγκατάστασης. Η όλη εγκατάσταση θα εκτελεσθεί με υλικά άριστης ποιότητας και σύμφωνα με τους Επίσημους Κανονισμούς και τις οδηγίες της Υπηρεσίας και θα περιλαμβάνει εκτός από τα παρακάτω ρητά αναφερόμενα και κάθε άλλο υλικό ή εξάρτημα απαραίτητο για την ικανοποιητική κατασκευή και την ασφαλή λειτουργία κάθε διάταξης, ακόμη και εάν δεν αποτυπώνεται σε κάποια περιγραφή ή προδιαγραφή.

Όλα τα μηχανήματα, συσκευές, υλικά και εξαρτήματα θα είναι καινούργια, άριστης ποιότητας, στιβαρής κατασκευής και ασφαλούς λειτουργίας, μη υποκείμενα σε ταχεία φθορά και ικανά να λειτουργήσουν με την ελάχιστη κατά το δυνατό συντήρηση.

Όλα τα μηχανήματα, συσκευές, υλικά, όργανα και εξαρτήματα θα παραδοθούν πλήρως εγκατεστημένα και σε κατάσταση κανονικής και άψογης λειτουργίας.

Ο Ανάδοχος κατόπιν συνεννόησης με το αρμόδιο όργανο θα καθορίσει την ακριβή θέση όπου θα πραγματοποιηθεί αναβάθμιση της προσβασιμότητας της παραλίας στις επιλεγμένες περιοχές.

Ο Ανάδοχος πριν την έναρξη των όποιων προμηθειών θα υποβάλλει πλήρη και σαφή τεχνική περιγραφή (πίνακας υλικών) που θα καθορίζει ακριβώς τα τεχνικά στοιχεία όλων των μηχανημάτων, συσκευών, οργάνων και γενικώς των υλικών (εργοστάσιο κατασκευής, τύπος, υλικά κατασκευής, τεχνικά χαρακτηριστικά κ.λ.π.), καθώς και σχετικά σχεδιαγράμματα εγκαταστάσεων σύμφωνα με την παρούσα και την προσφορά.

Τα τεχνικά χαρακτηριστικά στοιχεία/φυλλάδια/prospectus του εξοπλισμού πρέπει να είναι σαφή και πλήρη ώστε να είναι δυνατός ο σχηματισμός ασφαλούς κρίσης για την ποιότητα και καταλληλότητα τους και τα όποια πιστοποιητικά αυτού να είναι διαθέσιμα προς υποβολή στην Επιβλέπουσα Υπηρεσία εφόσον ζητηθούν. Τυχόν έγκριση υλικών και εν γένει εγκαταστάσεων δεν αποκλείει την αποξύλωσή τους εφόσον μετέπειτα διαπιστωθεί ακαταλληλότητά τους για διάφορους λόγους.

Κάθε διάταξη θα συμμορφώνεται με τις βασικές απαιτήσεις των οδηγιών, 99/5/EC (Τερματικός τηλεπικοινωνιακός εξοπλισμός και ραδιοεξοπλισμός (ΠΔ 44/2002)), 2004/108/EK Ηλεκτρομαγνητική Συμβατότητα) και 2006/42/EK (Γενική οδηγία των μηχανών) και φέρει τη σήμανση CE.

Πρόκειται για μη μόνιμη, συναρμολογούμενη διάταξη η οποία θα αποτελείται τουλάχιστον από:

- Πύργο ελέγχου με κεντρικό πίνακα ελέγχου υδατοστεγής.
- Φωτοβολταϊκό στοιχείο
- Ηλεκτρονική μονάδα ελέγχου
- Συσσωρευτή (μπαταρία)
- Αρθρωτοί σιδηρόδρομοι (ράγες) και παρελκόμενα αυτών (ντίζες, καλύμματα κλπ)
- Κουπαστή (χειρολισθήρας)
- Φορείο κίνησης

[59]

- Ειδικά διαμορφωμένο κάθισμα
- Συρματόσχοινα ή αλυσίδες κίνησης
- Φωτεινή σηματοδότηση της σιδηροτροχιάς
- Ασύρματος χειρισμός - 5 τηλεχειριστήρια
- Ντουζιέρα

Η όλη διάταξη χρειάζεται να τροφοδοτείται από μπαταρίες οι οποίες φορτίζονται από φωτοβολταϊκο στοιχείο το οποίο θα είναι κατάλληλα προσαρμοσμένο σε αυτήν.

Σε σημείο που θα υποδειχθεί από την υπηρεσία και σε συμφωνία με τον ανάδοχο, θα τοποθετηθεί ο κεντρικός πύργος ελέγχου. Στο εσωτερικό του πύργου ελέγχου θα είναι τοποθετημένος ο μηχανισμός κίνησης και η κεντρική μονάδα ελέγχου με τα συστήματα ασφαλείας και τους απαραίτητους αυτοματισμούς. Σε αυτόν θα συνδέονται με κατάλληλο τρόπο ανά τμήματα οι σιδηροτροχιές- ράγες της διάταξης έως ότου αυτές φτάσουν εντός της θάλασσας και σε κατάλληλο μήκος εντός αυτής. Επάνω στις ράγες θα τοποθετηθεί ένα ειδικά διαμορφωμένο κάθισμα το οποίο με την προσαρμογή κατάλληλου φορείου θα ολισθαίνει κατά μήκος των ραγών. Στο τέρμα της διαδρομής θα τοποθετηθεί χειροσλισθήρας ο οποίος θα βοηθάει το χρήστη στην αποβίβαση και επιβίβαση στο κάθισμα. Ο χρήστης μόλις επιβιβαστεί στο κάθισμα θα μπορεί να ενεργοποιήσει το μηχανισμό κίνησης μέσω τηλεχειριστηρίου. Το κάθισμα, μέσω των συρματόσχοινων που συνδέονται με τον ηλεκτροκίνητο μηχανισμό εντός του ερμαρίου του πύργου, θα ολισθαίνει προς τη θάλασσα πάνω στη σταθερή τροχιά/διαδρομή της ράγας μήκους ανάλογου με τις απαιτήσεις της παραλίας όπου θα έχει τοποθετηθεί η διάταξη. Στο τερματικό σημείο της διαδρομής το κάθισμα θα σταματά αυτόματα όπου με τη βοήθεια του χειροσλισθήρα θα γίνεται δυνατή η αποβίβαση του χρήστη εντός της θάλασσας.

Μετά το πέρας της κολύμβησης θα ακολουθείται η αντίστροφη διαδικασία.

Σε οποιοδήποτε στάδιο πρέπει να είναι δυνατή η διακοπή της κίνησης μέσω του τηλεχειριστηρίου ή και χειροκίνητα.

Για την περίπτωση ηλεκτρικής ή μηχανικής βλάβης της διάταξης χρειάζεται να υπάρχει πρόβλεψη για χειροκίνητη λειτουργία με σκοπό την επαναφορά του χρήστη στο σημείο επιβίβασης στην ξηρά (σημείο αφητηρίας).

### Γενικές Τεχνικές Υποχρεώσεις

Κάθε ενδιαφερόμενος, που θα λάβει μέρος στο διαγωνισμό θα πρέπει να λάβει γνώση των ειδικών συνθηκών εργασίας και στην τιμή που θα προσφέρει θα περιλαμβάνονται η εγκατάσταση, οι ρυθμίσεις, η θέση σε λειτουργία και η εκπαίδευση του προσωπικού.

Ειδικότερα θα πρέπει:

1. Οι συσκευές του συστήματος θα είναι κατάλληλες για τουλάχιστον 30 χρήσεις ημερησίως, χωρίς να παρουσιάζονται φαινόμενα υπερθέρμανσης σε οποιαδήποτε από τις υπομονάδες τους.
2. Όλα τα πιστοποιητικά, βεβαιώσεις και λοιπά έγγραφα που αναφέρονται στην παρούσα τεχνική έκθεση θα πρέπει να προσκομιστούν από τον Ανάδοχο πριν την υπογραφή της σύμβασης με την Υπηρεσία για

[60]



- έλεγχο της πληρότητάς τους. (εκτός αυτών που ορίζει η πρόσκληση να προσκομιστούν με την προσφορά). Σε περίπτωση που αυτά δεν προσκομιστούν αυτομάτως θα αποκλείεται από τη διαδικασία.
3. Σε κάθε συσκευή, όλα τα ενσωματούμενα υλικά της διάταξης θα πρέπει να φέρουν τη σήμανση "CE" κατά τα οριζόμενα στις κοινές Υπουργικές αποφάσεις του Υπουργείου Οικονομικών, Μεταφορών και Επικοινωνιών, Εθνικής Οικονομίας και Ανάπτυξης, που περιέχονται στα Φ.Ε.Κ. 688/Β/1994 και 992/Β/30-12-94.
  4. Για όλα τα προς προμήθεια προϊόντα θα πρέπει να παρέχονται πιστοποιητικά ασφαλούς λειτουργίας και συμβατότητας με όρια ασφαλείας που επιβάλλονται από οδηγίες, κανονισμούς και νόρμες Ελληνικών και διεθνών (Ευρωπαϊκής Ένωσης, ΗΠΑ) Οργανισμών (π.χ ΕΛΟΤ, ISO, EEC, νόρμες EN κλπ), σύμφωνα με την ΚΥΑ 50268/5137/07 σε σχέση με:
    - Ηλεκτρομαγνητικής συμβατότητας και ορίων χρόνου έκθεσης ανθρώπων σε ηλεκτρομαγνητικά πεδία.
      - ο Επιδράσεις ηλεκτρομαγνητικών πεδίων σε βηματοδότες καρδιοπαθών.
      - ο Επιδράσεις μαγνητικών πεδίων σε υλικό εγγραφής (μαγνητικές κασέτες, ταινίες, δισκέτες, κάρτες).
  5. Πρέπει να δοθούν από τον Ανάδοχο τεχνικά εγχειρίδια και οδηγίες ελέγχου, χρήσης και συντήρησης στην Ελληνική γλώσσα.
  6. Οδηγίες χειρισμού της διάταξης θα βρίσκονται αναρτημένες σε ευδιάκριτο σημείο πάνω στην διάταξη ώστε να μπορούν να ενημερωθούν για τη χρήση της συσκευής τα ΑμεΑ και οι συνοδοί τους, τουλάχιστον στην Ελληνική γλώσσα.
  7. Ο Ανάδοχος αναλαμβάνει το σύνολο των υλικών, εργασιών, hardware και λογισμικού που απαιτούνται για την συναρμολόγηση, εγκατάσταση, σύνδεση, δοκιμαστική λειτουργία και παράδοση του συστήματος σε πλήρη λειτουργία, όπως έχει παραπάνω περιγραφεί, καθώς και όλα τα υλικά και μικρο-υλικά που θα απαιτηθούν για την σωστή εκτέλεση των εργασιών και λειτουργία του συστήματος ακόμα και αν δεν αναφέρονται ρητώς σε αυτή.
  8. Η μεταφορά των υλικών και οι εργασίες επισκευών θα εκτελεστούν σε εργάσιμες και μη ημέρες και ώρες και σε κάθε περίπτωση σε συνεννόηση με την Υπηρεσία. Οι εργασίες εγκατάστασης δεν θα πρέπει με κανένα τρόπο να προκαλούν όχληση στους περιοίκους, τουλάχιστον κατά τις ώρες κοινής ησυχίας. Ο Ανάδοχος μετά την υπογραφή της σύμβασης αναλαμβάνει την υποχρέωση σύνταξης χρονοδιαγράμματος των εργασιών σε συνεννόηση με την Υπηρεσία.
  9. Όλες οι εργασίες θα γίνουν σύμφωνα με τους ισχύοντες κανονισμούς, με τους κανόνες της τέχνης και της επιστήμης, χωρίς ελαττώματα, και οι χώροι θα παραδοθούν απαραίτητα καθαροί και απαλλαγμένοι από άχρηστα υλικά, τα οποία θα απομακρυνθούν εκτός του χώρου εγκατάστασης της διάταξης.
  10. Ο Ανάδοχος υποχρεούται να δέχεται τις υποδείξεις της επιτροπής παραλαβής και του αρμόδιου μηχανικού της Υπηρεσίας κατά τη διάρκεια εκτέλεσης των εργασιών και να τους ενημερώνει για οποιοδήποτε θέμα ανακύπτει.
  11. Στην τελική προσφορά συμπεριλαμβάνεται και το κόστος εκπαίδευσης του προσωπικού ή και φορέων-συλλόγων που θα επιλέξει η Υπηρεσία για έως και δύο (2) ημέρες, κατόπιν συνεννόησης με την Υπηρεσία.

### Εγγυήσεις – συντήρηση

Η Ανάδοχος εταιρεία θα παρέχει γραπτή εγγύηση τουλάχιστον δύο (2) ετών για την καλή λειτουργία τόσο των μηχανικών μερών όσο και των ηλεκτρονικών συστημάτων. Ο Ανάδοχος, χωρίς πρόσθετη δαπάνη για την Υπηρεσία, είναι υποχρεωμένος μέχρι και τη λήξη της εγγύησης (2 έτη) του συστήματος να ενημερώνει,

[61]



αναβαθμίζει ή αντικαθιστά το λογισμικό ελέγχου των διατάξεων με κάθε νεότερη έκδοση που διατίθεται από τον Κατασκευαστή.

Στην προσφορά του Αναδόχου θα περιλαμβάνεται και η συντήρηση του μηχανισμού χωρίς πρόσθετη χρέωση για την πρώτη περίοδο λειτουργίας, μέχρι την απόσυρσή από την ακτή ή για διάστημα ενός έτους. Στη διάρκεια αυτή ο Ανάδοχος είναι υποχρεωμένος να παρέχει κατ' ελάχιστον μια (ανά μήνα) τακτική προληπτική συντήρηση κάθε συστήματος. Επιπλέον, υποχρεούται να προβαίνει στην αποκατάσταση οποιασδήποτε βλάβης ή άλλης λειτουργικής ανωμαλίας του εξοπλισμού, ή/και σύστημα, ή/και στην αντικατάσταση ( εφ' όσον απαιτείται ) μέρους ή του συνόλου αυτών χωρίς καμία πρόσθετη δαπάνη για την Υπηρεσία. Το κόστος όλων των αναλωσίμων, ανταλλακτικών, λιπαντικών, μικρο-υλικών, κλπ βαρύνει τον Ανάδοχο.

Θα πρέπει να παραδοθεί στο Δήμο, πίνακας με την δαπάνη και πρόγραμμα συντήρησης για κάθε χρόνο και για τα επόμενα πέντε χρόνια.

Θα πρέπει να παραδοθεί στο Δήμο πίνακας των κυριότερων ανταλλακτικών τις διάταξης με τιμές και θα πρέπει να δοθεί βεβαίωση για πενταετή, τουλάχιστον, δυνατότητα προμήθειας ανταλλακτικών των συσκευών του συστήματος.

### Αναλυτικές τεχνικές προδιαγραφές

Όλα τα δομικά μέρη της διάταξης καθώς και όλα τα υλικά και μικρο- υλικά σύνδεσης (κοχλίες, άξονες κλπ) πρέπει να είναι κατασκευασμένα από ανοξείδωτο χάλυβα κατάλληλο για θαλάσσιο περιβάλλον. Τα υπόλοιπα μέρη χρειάζεται να είναι από υλικά ανθεκτικά στη διάβρωση (πχ πολυμερή υλικά, εμποτισμένη ξυλεία ).

#### 1. Διαστάσεις και απαιτήσεις.

Τα βασικά στοιχεία διαστασιολόγησης και απαιτήσεων της μη μόνιμης, συναρμολογούμενης διάταξης για την αυτόνομη πρόσβαση ΑμεΑ στη θάλασσα, που πρέπει να ληφθούν υπόψη είναι τα ακόλουθα :

- Μέγιστο βάρος χρήστη: τουλάχιστον έως 120 kg
- Συντελεστής ασφαλείας φορτίων : τουλάχιστον 1,8
- Τύπος τροφοδοσίας : Συνεχές ρεύμα
- Τροφοδοσία ηλεκτροκινητήρα : 12Vdc
- Τροφοδοσία ηλεκτρολογικού πίνακα : 24Vdc
- Ταχύτητα διαδρομής: από 0,10 έως 0,20m/s (ανάλογα με το μήκος της διάταξης)
- Μέγιστος αριθμός χρήσεων ανά μέρα: 30 χρήσεις
- Μέγιστος αριθμός χρήσεων χωρίς ηλιοφάνεια: μέγιστο 90
- Ύψος Καθίσματος στο σημείο αφετηρίας : περίπου 50 cm
- Βάθος τερματικού σημείου : περίπου 75 cm

Η ευθύνη για την επιτόπια ακριβή λήψη υψομέτρων, διαστάσεων, ευθυγραμμίων κλπ και τις συναφείς παραγγελίες υλικών, ραγών κλπ που συγκροτούν κάθε διάταξη, βαρύνει αποκλειστικά τον Ανάδοχο.

#### 2. Ερμάριο πύργου ελέγχου.

Το ερμάριο του πύργου ελέγχου της μη μόνιμης, συναρμολογούμενης διάταξης πρέπει να είναι κατασκευασμένο από ανοξείδωτο χάλυβα κατάλληλο για χρήση σε θαλάσσιο περιβάλλον.

[62]

Στο ερμάριο θα είναι τοποθετημένος ο μηχανισμός κίνησης και η κεντρική μονάδα ελέγχου με τα συστήματα ασφαλείας και τους απαραίτητους αυτοματισμούς.

### 3. Ηλεκτρικός Πίνακας και εξοπλισμός.

Ο κεντρικός ηλεκτρονικός πίνακας πρέπει να είναι τοποθετημένος σε τέτοιο σημείο ώστε να είναι εύκολη η πρόσβαση για την συντήρηση, αντικατάσταση και ρύθμιση των ηλεκτρονικών – μηχανικών μερών της διάταξης.

Όλες οι ηλεκτρονικές πλακέτες θα είναι βυσματωτού τύπου, για την άμεση αντικατάσταση σε τυχόν βλάβες. Όλα δε τα κρίσιμα ηλεκτρονικά εξαρτήματα θα είναι προφυλαγμένα εντός ειδικού στεγανού κουτιού που θα φέρει κλειδαριά και θα εξασφαλίζει ερμητικά για προστασία από τυχόν υγρασία.

Το όλο σύστημα χρειάζεται να λειτουργεί με χαμηλή τάση D.C. και να καλύπτει όλες τις προδιαγραφές ασφαλείας ηλεκτρολογικών εγκαταστάσεων .

### 4. Τηλεχειριστήριο.

Το τηλεχειριστήριο της διάταξης θα πρέπει να είναι πλήρως στεγανό για χρήση εντός θαλάσσιου περιβάλλοντος. Επίσης, χρειάζεται να είναι απλό στη λειτουργία του με λίγα πλήκτρα χειρισμού ώστε να αποφεύγεται η δημιουργία ασαφειών σχετικά με την κατανόηση της χρήσης του από όλους. Ακόμα, πρέπει να προσφέρει τη δυνατότητα κατά την διάρκεια της διαδρομής, να ακινητοποιείται το κάθισμα αμέσως με το πάτημα οποιουδήποτε πλήκτρου. Λόγω πιθανότητας αστοχίας των τηλεχειριστηρίων ή κάποιου άλλου ηλεκτρονικού ή μηχανικού μέρους της διάταξης απαιτείται να υπάρχει πρόβλεψη για τη λειτουργία της με χειροκίνητο τρόπο. Κάθε διάταξη θα πρέπει να συνοδεύεται από τουλάχιστον 5 (πέντε) τηλεχειριστήρια.

### 5. Σιδηροτροχιά – ράγες

Οι ράγες της μη μόνιμης, συναρμολογούμενης διάταξης για την αυτόνομη πρόσβαση ΑμεΑ στη θάλασσα πρέπει να είναι αρθρωτά τμήματα, κατασκευασμένα από ανοξείδωτο χάλυβα, σε κατάλληλο μήκος τα οποία συνδεόμενα μεταξύ τους θα μπορούν να φτάσουν στο επιθυμητό συνολικό μήκος ώστε να καταλήγουν μέσα στη θάλασσα. Στο τελευταίο τμήμα εντός της θάλασσας θα προσαρμόζεται χειροσλισθήρας. Ο τρόπος σύνδεσης των τμημάτων χρειάζεται να είναι εύκολος και να εξασφαλίζει την συνέχεια του μηχανισμού. Οι αρθρωτοί σιδηρόδρομοι – ράγες που διαμορφώνουν την τροχιά/διαδρομή μέχρι το τερματικό σημείο χρειάζεται να καλύπτονται από κάλυμμα κατάλληλο για χρήση σε θαλάσσιο περιβάλλον (πχ από ανοξείδωτο χάλυβα, εμποτισμένη ξυλεία, πολυμερή υλικά, κλπ) έτσι ώστε να προστατεύονται οι χρήστες από τα κινητά μέρη. Οι ράγες στο άνω σημείο θα συνδέονται με ασφάλεια στον πύργο της διάταξης όπου θα βρίσκεται ο μηχανισμός κίνησης του φορείου.

Το φορείο, το οποίο θα ολισθαίνει κατά μήκος των ραγών, απαιτείται να είναι κατασκευασμένο από ανοξείδωτο χάλυβα, οι δε τροχοί του να είναι κατάλληλης αντοχής και κατάλληλου υλικού για την καλύτερη ολίσθηση χωρίς ιδιαίτερους θορύβους.

Το σύστημα της σιδηροτροχιάς θα περιλαμβάνει κατάλληλα διαμορφωμένα τμήματα ώστε να μπορεί να προσαρμοσθεί στις ενδεχόμενες κλήσεις της κάθε παραλίας που τοποθετηθεί.

Για το σύνολο της διάταξης θα ληφθεί μέριμνα για τη στήριξη της στο έδαφος όπου σε κάθε περίπτωση δεν θα προκαλείται η οποιαδήποτε αλλοίωση στα χαρακτηριστικά της. Τα υλικά στερέωσης θα είναι από ανοξείδωτο χάλυβα.

[63]



## 6. Φωτοβολταϊκό στοιχείο – μπαταρία.

Κάθε προσφερόμενο σύστημα θα πρέπει να είναι πλήρως αυτόνομο ενεργειακά, εξασφαλίζοντας την απαραίτητη ενέργεια λειτουργίας του μέσω μιας μπαταρίας κατάλληλης χωρητικότητας που θα φορτίζεται ελεγχόμενα από το φ/β στοιχείο. Με αυτό τον τρόπο κάθε σύστημα θα έχει τη δυνατότητα να λειτουργήσει σε καταστάσεις χαμηλής ηλιοφάνειας ενώ δεν απαιτείται καμία σύνδεση με το ηλεκτρικό δίκτυο. Παράλληλα η χρήση χαμηλής τάσης συνεχούς ρεύματος θα κάνει την διάταξη ασφαλή καθώς δεν τίθεται θέμα ασφαλείας λόγω της ηλεκτρικής της τροφοδότησης. Το φωτοβολταϊκό στοιχείο θα είναι προσαρμοσμένο στον πύργο ελέγχου.

Το σύστημα θα είναι έτσι διαστασιολογημένο, ώστε να καλύπτει 90 χρήσεις χωρίς ηλιοφάνεια.

## 7. Ντουζιέρα

Στην κύρια δομή του πύργου ελέγχου της διάταξης θα προβλεφθεί η ενσωμάτωση ντουζιέρας. Ο ανάδοχος θα πρέπει σε συνεννόηση με την υπηρεσία του Δήμου να συνδέσει το ντουζ με το δίκτυο ύδρευσης και να παραδοθεί πλήρως εγκαταστημένο και σε λειτουργία. Η σύνδεση θα πρέπει να είναι ασφαλή και να μη δημιουργεί προβλήματα στους λουόμενους. Στην τιμή περιλαμβάνεται η εγκατάσταση και τα μικρολικά της σύνδεσης με το δίκτυο ύδρευσης.

**Στην τιμή περιλαμβάνεται** η προμήθεια, μεταφορά, τοποθέτηση σε πλήρη λειτουργία της διάταξης, η συντήρηση του μηχανισμού χωρίς πρόσθετη χρέωση για την πρώτη περίοδο λειτουργίας, μέχρι την απόσυρσή από την ακτή ή για διάστημα ενός έτους καθώς και το κόστος εκπαίδευσης του προσωπικού ή και φορέων-συλλόγων που θα επιλέξει η Υπηρεσία για έως και δύο (2) ημέρες, κατόπιν συνεννόησης με την Υπηρεσία.

**Για τις ανάγκες του Διαγωνισμού θα πρέπει να κατατεθεί από τους ενδιαφερόμενους και να συμπεριληφθεί στον φάκελο τεχνικής προσφοράς τους, ο Πίνακας 1 του παρόντος.**

**Σε αυτόν περιέχονται όλα τα απαραίτητα στοιχεία τα οποία ζητούνται κατά τη φάση κατάθεσης των προσφορών και αφορούν αποκλειστικά τις Τεχνικές προδιαγραφές των διατάξεων.**

[64]





Πίνακας 1

A/A	Περιγραφή	Ελάχιστες απαιτήσεις από το τεύχος Τεχνικών προδιαγραφών	Έγγραφα προς προσκόμιση
1.	Χρονική διάρκεια εγγύησης	Τουλάχιστον δύο (2) έτη	Υπεύθυνη δήλωση προσφέροντα
2.	Χρονική διάρκεια δωρεάν συντήρησης	Τουλάχιστον πέντε (5) μήνες πραγματικής λειτουργίας	Υπεύθυνη δήλωση προσφέροντα
3.	Μηνιαία συντήρηση	Τουλάχιστον ένα (1) μήνα πραγματικής λειτουργίας	Υπεύθυνη δήλωση προσφέροντα
4.	Παρακαταθήκη ανταλλακτικών	Απαιτηση για 5ετή δυνατότητα προμήθειας (παρακαταθήκη ανταλλακτικών από τον Ανάδοχο)	Υπεύθυνη δήλωση προσφέροντα
5.	Αποδοχή Τεχνικών Προδιαγραφών	Ο Ανάδοχος αποδέχεται πλήρως τις Τεχνικές προδιαγραφές και τους όρους που αναφέρονται σε αυτές.	Υπεύθυνη δήλωση προσφέροντα
6.	Ηλεκτρομαγνητική συμβατότητα	ΚΥΑ 50268/5137/07	Υπεύθυνη δήλωση προσφέροντα
7.	Προσφερόμενα τηλεχειριστήρια	Τουλάχιστον πέντε (5)/ διάταξη	Βεβαίωση προσφέροντα

#### IV. Διάδρομος παραλίας

##### ΓΕΝΙΚΑ

Οι παρούσες Τεχνικές Προδιαγραφές αναφέρονται στην προμήθεια και την εγκατάσταση μη μόνιμων διαδρόμων παραλίας για την αυτόνομη πρόσβαση ΑμεΑ στις παραλίες.

[65]

Σε κάθε περίπτωση θα πρέπει να πληρούνται οι προϋποθέσεις και οι απαιτήσεις των σχετικών οδηγιών (ΕΛΟΤ 1349\_2013, ΥΠΕΚΑ – Σχεδιάζοντας για Όλους, Όλοι στην Άμμο) και της οδηγίας του Υπουργείου Περιβάλλοντος Χωρ. και Δημοσίων Έργων (ΦΕΚ/Β/18/15-01-2002).

Οι διάδρομοι που θα εγκατασταθούν προορίζονται για να παρέχουν σε άτομα με κινητικές αναπηρίες ή σε άτομα τα οποία εν γένει είναι περιορισμένης κινητικότητας, τη δυνατότητα αυτόνομης πρόσβασης, με απόλυτη ασφάλεια, στις υποδομές παραλιών που απευθύνονται σε ΑμεΑ. Ταυτόχρονα δε θα πρέπει να εμποδίζεται η διέλευση των υπόλοιπων λουόμενων.

Ο Ανάδοχος του έργου είναι υποχρεωμένος να προμηθεύσει και να εγκαταστήσει όλα τα απαιτούμενα υλικά για τη συγκρότηση ολοκληρωμένης προσβάσιμης διαδρομής προς τις υποδομές της παραλίας που απευθύνονται σε ΑμεΑ (αποδυτήριο, WC, parking κτλ.). Η όλη εγκατάσταση θα εκτελεσθεί με υλικά άριστης ποιότητας και σύμφωνα με τους επίσημους κανονισμούς και τις οδηγίες της Υπηρεσίας. Εκτός από τα παρακάτω ρητά αναφερόμενα, θα περιλαμβάνει και κάθε άλλο υλικό ή εξάρτημα απαραίτητο για την ικανοποιητική κατασκευή και την ασφαλή λειτουργία των διαδρόμων, ακόμη και εάν δεν αποτυπώνεται σε κάποια περιγραφή ή προδιαγραφή.

Όλα λοιπόν τα υλικά και εξαρτήματα θα είναι καινούργια, άριστης ποιότητας, στιβαρής κατασκευής και μη υποκείμενα σε ταχεία φθορά.

Όλα τα υλικά και τα εξαρτήματα θα παραδοθούν πλήρως εγκατεστημένα.

Τονίζεται ότι το σύνολο των σχετικών εργασιών (ακόμη και ο τρόπος μεταφοράς ή απομάκρυνσης υλικών) πρέπει πλέον όλων των άλλων (τήρηση σχετικής νομοθεσίας περί υγιεινής και ασφάλειας, κλπ) να τυγχάνει της εγκρίσεως της Υπηρεσίας για αποφυγή δυσμενών επιπτώσεων σε χρήστες των χώρων.

Για την πρόσβαση των χρηστών της διάταξης για την αυτόνομη πρόσβαση τους στη θάλασσα, θα πρέπει να προβλεφθούν κατάλληλοι διάδρομοι κίνησης. Προτείνεται η τοποθέτηση μη μόνιμων διαδρόμων από ξύλο που θα επιτρέπουν την εύκολη κίνηση των χρηστών σε όλα τα επιμέρους τμήματα της παρέμβασης, δηλαδή αποδυτήρια – WC- σύστημα τύπου SEATRAC – ομπρέλες.

## ΤΕΧΝΙΚΗ ΠΕΡΙΓΡΑΦΗ

Πρόκειται για μη μόνιμους διαδρόμους για την αυτόνομη πρόσβαση ΑμεΑ σε υποδομές που απευθύνονται σε αυτά στον περιβάλλοντα χώρο της παραλίας.

Οι διάδρομοι θα προσφέρουν αυτόνομη πρόσβαση στα ΑμεΑ σε σχετικές υποδομές της παραλίας. Συγκεκριμένα, στη μη μόνιμη βοηθητική διάταξη για την αυτόνομη πρόσβαση ΑμεΑ στη θάλασσα, στο χώρο στάθμευσης και – εφόσον υφίστανται – στο χώρο σκίασης, στο αποδυτήριο και στο WC που απευθύνονται σε ΑμεΑ.

Όλα τα δομικά μέρη των διαδρόμων καθώς και όλα τα υλικά και μικρο-υλικά σύνδεσης είναι κατασκευασμένα από εμποτισμένη ξυλεία ή ανοξείδωτο χάλυβα κατάλληλα για χρήση σε θαλάσσιο περιβάλλον.

Οι παραπάνω διάδρομοι θα παραδοθούν πλήρεις και έτοιμοι για χρήση, τοποθετημένοι σε σημείο που θα υποδειχθεί και θα έχει προετοιμαστεί κατάλληλα (χωματουργικά) από την Υπηρεσία.

## ΤΕΧΝΙΚΕΣ ΠΡΟΔΙΑΓΡΑΦΕΣ

[66]



Ξύλινο πάτωμα συρταρωτό, με τάβλες 2,2 Χ9,5mm.

Οι διάδρομοι θα πρέπει να αποτελούνται από λυόμενα σταθερά τμήματα με μέγιστο μήκος 2,5 μ. για την εύκολη μεταφορά και φόρτωσή τους.

**Το πλάτος των διαδρόμων θα πρέπει να είναι 1,5μ. ώστε να εξασφαλίζεται η ανεμπόδιση όδευση των χρηστών αναπηρικών αμαξιδίων.** Τα όποια διάκενα ή ανοίγματα στην επιφάνεια του διαδρόμου δεν θα πρέπει να ξεπερνούν σε πλάτος τα 2 εκ. Οι διάδρομοι θα πρέπει να διαθέτουν διάκενα εγκάρσια της διαδρομής όδευσης για την απομάκρυνση της άμμου. Η απόσταση μεταξύ των διάκενων για την όδευση της άμμου θα πρέπει να είναι μικρότερη των 20 εκ και το πλάτος τους δεν θα πρέπει να ξεπερνά τα 2 εκ.

Με σκοπό να εξασφαλίζεται η ομαλή κίνηση χρηστών αναπηρικών αμαξιδίων πάνω στο διάδρομο θα πρέπει τα λυόμενα τμήματά του να είναι άκαμπτα δημιουργώντας επίπεδες επιφάνειες ακόμα και όταν το έδαφος είναι ιδιαίτερα τραχύ.

Η σύνδεση μεταξύ των τμημάτων θα πρέπει να είναι αρθρωτή ώστε να επιτρέπεται η εύκολη προσαρμογή της σχετικής κλίσης τους, αντιμετωπίζοντας έτσι τυχόν μεταβολές στη μορφολογία του εδάφους. Η υψομετρική διαφορά μεταξύ των τμημάτων στα σημεία σύνδεσής τους δεν θα πρέπει να ξεπερνά τα 2 εκ.

Τα τμήματα αυτά θα πρέπει να είναι κατασκευασμένα από εμποτισμένη ξυλεία και από ανοξείδωτα υλικά κατάλληλα για χρήση σε θαλάσσιο περιβάλλον.

Η υψομετρική διαφορά μεταξύ του τμήματος του διαδρόμου που θα τοποθετηθεί δίπλα στο σημείο επιβίβασης της μη μόνιμης βοηθητικής διάταξης για την αυτόνομη πρόσβαση ΑμεΑ στη θάλασσα από την επιφάνεια του καθίσματος αυτής θα πρέπει να είναι 40-50εκ.

**Στην τιμή περιλαμβάνεται** η προμήθεια, η μεταφορά και η τοποθέτηση/ σύνδεση των τμημάτων του διαδρόμου, στην θέση που θα υποδειχθεί σε συνεννόηση με την Υπηρεσία του Δήμου.

## V. Σήμανση

Στην περιοχή που θα υλοποιηθούν οι παραπάνω παρεμβάσεις προτείνεται να εγκατασταθούν μια σειρά από κατάλληλες ρυθμιστικές & πληροφοριακές πινακίδες (κατακόρυφη σήμανση). Συγκεκριμένα πλησιάζοντας στην ακτή θα πρέπει να προσδιορίζεται το σημείο της παραλίας που είναι προσβάσιμο για ΑμεΑ. Επιπλέον θα πρέπει να υπάρχουν ταμπέλες για τις θέσεις στάθμευσης, την τουαλέτα, τα αποδυτήρια και το προσβάσιμο ντουζ. Ενδεικτικοί τύποι :

- Ρυθμιστική πινακίδα Ρ71- 72
- Πληροφοριακή πινακίδα Ρ60
- Πληροφοριακή πινακίδα Ρ71

Ο Ανάδοχος του έργου είναι υποχρεωμένος να προμηθεύσει και να εγκαταστήσει όλες τις πινακίδες, μετά από έγκριση από την υπηρεσία για τον τύπο της πινακίδας και για τη θέση που θα τοποθετηθεί.

Οι πληροφοριακές πινακίδες που θα τοποθετηθούν θα πρέπει να ανταποκρίνονται στους όρους των σχετικών τεχνικών οδηγιών και προδιαγραφών (νόμος 2696/1999- ΦΕΚ 57/α/23-3-1999, αρ. ΔΜΕΟ/ε/οικ/1102 ΦΕΚ 953/Β/24-10-1997, ΔΜΕΟ ε/οικ/720/13-11-92, ΦΕΚ 954/Β/31-12-1986, ΦΕΚ1061/Β/13-10-1980.

[67]



Συγκεκριμένα :

1. Θα πρέπει να είναι πλήρως ανακλαστικές υψηλής αντανακλαστικότητας τύπου II.
2. Οι διαστάσεις τους θα είναι 600X400χιλ.
3. Το υλικό κατασκευής τους θα πρέπει να είναι επίπεδο φύλλο κράματος αλουμινίου τύπου AlMg2 και πάχους 3mm
4. Οι στύλοι στήριξης των πινακίδων θα πρέπει να είναι από γαλβανισμένο σιδηροσωλήνα διαμέτρου 48χιλ. με πάχος 2χιλ. και ύψος 3μ.
5. Το ύψος της χαμηλότερης ακμής της πινακίδας πάνω από τη μέση γραμμή του οδοστρώματος (ελεύθερο ύψος) δεν θα πρέπει να υπερβαίνει τα 2,2μ.

Στην τιμή περιλαμβάνεται η προμήθεια, μεταφορά και τοποθέτηση και όλες οι εργασίες και τα μικροδικά που απαιτούνται για την ορθή εγκατάσταση των πινακίδων.

#### **VI. Χώροι σκίασης (ομπρέλες)**

Σε κάθε χώρο που θα διαμορφωθεί σύμφωνα με τις παραπάνω παρεμβάσεις, θα προβλεφθεί και η τοποθέτηση κάποιων ομπρελών, κατάλληλα για να προσφέρουν σκίαση στο χώρο. Οι ομπρέλες θα είναι ψάθινες με διάμετρο 2,30μ. και θα τοποθετηθούν στην παραλία.

#### **Τεχνικά χαρακτηριστικά**

- Ψάθινη ομπρέλα με ειδικό τρόπο πλέξης για μεγάλη αντοχή στο χρόνο. (ενδεικτικού τύπου «ΡΟΔΟΣ» - της εταιρείας ΚΑΛΑΜΟΠΛΕΚΤΙΚΗΣ ΓΕΩΡΓΙΟΣ ΣΤΑΜΠΟΥΛΗΣ & ΣΙΑ Ο.Ε)
- επένδυση από ελληνικό καλάμι και mix thatch καλάμι Αφρικής
- διάσταση 2,30μ.
- σκελετός από σωλήνα γαλβανιζέ ½ ίντσας και οκτώ ενσωματωμένες αντηρίδες, πάχους 1,6mm
- ενισχυμένη και δυνατή πλέξη με έξι δεσίματα και ειδικά καλούπια ώστε να έχουμε σάνταρ πάχος πλέξης 4-6εκ.
- διπλό προστατευτικό κάλυμμα. Εσωτερικά και εξωτερικά στην κορυφή της ομπρέλας τοποθετούνται όλα τα καλάμια ενδιάμεσα από το διπλό λαμαρινάκι, ώστε τα καλάμια να προστατεύονται και να παραμένουν σταθερά, σφιγμένα και ανέπαφα κατά τις μετακινήσεις και την τοποθέτηση μετά από κάθε φύλαξη.
- Κολάρο –σφικτήρας δυο σημείων ενσωματωμένο στην κεντρική σωλήνα πάχους 5mm για καλύτερη στήριξη της ομπρέλας στον πάσσαλο.
- Κρυφές κόντρες έξι σημείων. Σύστημα εξαίωσης πυραμίδας με 16 mm μασίφ σίδηρου (ενσωματωμένο στην κεντρική σωλήνα) για μεγαλύτερη ανθεκτικότητα στον αέρα έως και δέκα μποφόρ χωρίς αντηρίδες.
- Με ορθοστάτη εμποτισμού Φ8cmX3m
- Γραπτή εγγύηση 5 ετών.

Στην τιμή περιλαμβάνεται η προμήθεια, μεταφορά και τοποθέτηση και όλες οι εργασίες και τα μικροδικά που απαιτούνται για την ορθή εγκατάσταση των ομπρελών.

[68]



ΕΛΛΗΝΙΚΗ ΔΗΜΟΚΡΑΤΙΑ  
 ΝΟΜΟΣ ΜΑΓΝΗΣΙΑΣ  
 ΔΗΜΟΣ ΒΟΛΟΥ  
 ΔΙΕΥΘΥΝΣΗ ΤΕΧΝΙΚΩΝ  
 ΥΠΗΡΕΣΙΩΝ

Βόλος, 20/ 3 / 2019

### ΜΕΛΕΤΗ

Η παρούσα μελέτη αφορά την προμήθεια «**ΕΞΟΠΛΙΣΜΟΣ ΠΡΟΣΒΑΣΗΣ & ΕΞΥΠΗΡΕΤΗΣΗΣ ΑΝΑΓΚΩΝ ΑμεΑ ΣΕ ΠΑΡΑΛΙΕΣ ΤΟΥ ΔΗΜΟΥ ΒΟΛΟΥ**»

Η μελέτη συντάχθηκε για υποβολή στο Ε.Π. «Ανταγωνιστικότητα Επιχειρηματικότητα και Καινοτομία» του ΕΤΠΑ, στην πρόσκληση 075 Α/Α ΟΠΣ 2309 με τίτλο «Δημιουργία Ολοκληρωμένων Τουριστικών Προσβάσιμων Θαλάσσιων Προορισμών».

### 3. ΕΝΔΕΙΚΤΙΚΟΣ ΠΡΟΥΠΟΛΟΓΙΣΜΟΣ

α/α	Περιγραφή	Μον. Μετρ.	CPV	Ποσότητα	Τιμή €	Δαπάνη €
1	Χημική τουαλέτα ΑμεΑ	Τεμ.	24955000-3	4	4.000,00	16.000,00
2	Αποδυτήριο ΑμεΑ	Τεμ.	44211000-2	4	3.700,00	14.800,00
3	Ξύλινος διάδρομος κίνησης	μ.μ.	44191000-5	160	65	10.400,00
4	Ομπρέλα σκίασης	Τεμ.	39295100-7	20	200	4.000,00
5	Πληροφοριακή πινακίδα	Τεμ.	34928471-0	24	80	1.920,00
					Μερικό Σύνολο	47.120,00
					<b>ΦΠΑ 24%</b>	11.308,80
					ΣΥΝΟΛΟ Α	58.428,80
6	Διάταξη με ράγες για την κίνηση αμαξιδίου και ντουζ	Τεμ.	33196200-2	4	31.000,00	124.000,00
					<b>ΦΠΑ 13%</b>	16.120,00
					ΣΥΝΟΛΟ Β	140.120,00
					<b>ΣΥΝΟΛΟ</b>	<b>198.548,80€</b>

[69]

				<b>ΔΑΠΑΝΗΣ</b>	
--	--	--	--	----------------	--

Ο προϋπολογισμός της προμήθειας ανέρχεται στο ποσό των 198.548,80€ συμπεριλαμβανομένου Φ.Π.Α. 13% και 24%.

Η μελέτη συντάχθηκε για υποβολή στο Ε.Π. «Ανταγωνιστικότητα Επιχειρηματικότητα και Καινοτομία» του ΕΤΠΑ, στην πρόσκληση 075 Α/Α ΟΠΣ 2309 με τίτλο «Δημιουργία Ολοκληρωμένων Τουριστικών Προσβάσιμων Θαλάσσιων Προορισμών».

Θεωρήθηκε, \_

Ελέγχθηκε

Συντάχθηκε

Βόλος 20 - 03 -2019

Η αναπληρώτρια Δ/ντρια Τ.Υ. \_

Ο προϊστάμενος

Τμήμα Κτηρίων & Υπαίθριων  
χώρων

Ελένη Προβιά

Ιωάννης Αρέθας

Αγγελική Καλφοπούλου

Διπλ. Πολιτικός Μηχανικός

Διπλ. Πολιτικός Μηχανικός

Διπλ. Αρχιτέκτονας Μηχανικός

[70]

**4. ΥΠΟΔΕΙΓΜΑ ΟΙΚΟΝΟΜΙΚΗΣ ΠΡΟΣΦΟΡΑΣ**

Προς τον Δήμο Βόλου

Ημερομηνία: / / 2019

Σας υποβάλουμε την οικονομική προσφορά μας για την προμήθεια «ΕΞΟΠΛΙΣΜΟΣ ΠΡΟΣΒΑΣΗΣ & ΕΞΥΠΗΡΕΤΗΣΗΣ ΑΝΑΓΚΩΝ ΑμεΑ ΣΕ ΠΑΡΑΛΙΕΣ ΤΟΥ ΔΗΜΟΥ ΒΟΛΟΥ» που έχει προκηρύξει ο Δήμος σας.

Της επιχείρησης ....., Α.Φ.Μ./Δ.Ο.Υ. ...., έδρα ....., οδός ....., αριθμός ....., τηλέφωνο ....., fax ....., email: .....

α/α	Περιγραφή	Μον. Μετρ.	CPV	Ποσό-τητα	Τιμή €/ολογράφως	Δαπάνη €/ολογράφως
1	Χημική τουαλέτα ΑμεΑ	Τεμ.	24955000-3	4		
2	Αποδυτήριο ΑμεΑ	Τεμ.	44211000-2	4		

[71]

3	Ξύλινος κίνησης	διάδρομος	μ.μ.	44191000-5	160	
4	Ομπρέλα σκίασης		Τεμ.	39295100-7	20	
5	Πληροφοριακή πινακίδα		Τεμ.	34928471-0	24	
				Μερικό Σύνολο		
				ΦΠΑ 24%		
				ΣΥΝΟΛΟ Α		
6	Διάταξη με ράγες για την κίνηση αμαξιδίου και ντουζ		Τεμ.	33196200-2	4	

[72]



			ΦΠΑ 13%		
			ΣΥΝΟΛΟ Β		
			<b>ΣΥΝΟΛΟ ΔΑΠΑΝΗΣ</b>		

ΣΥΝΟΛΟ ΔΑΠΑΝΗΣ

ΟΛΟΓΡΑΦΩΣ:.....

.....

.....

Ο ΠΡΟΣΦΕΡΩΝ

[73]



Με τη συγχρηματοδότηση της Ελλάδας και της Ευρωπαϊκής Ένωσης

## 5.ΕΙΔΙΚΗ ΣΥΓΓΡΑΦΗ ΥΠΟΧΡΕΩΣΕΩΝ

### **Άρθρο 1<sup>ο</sup> : Αντικείμενο.**

Η παρούσα μελέτη περιλαμβάνει την υλοποίηση της προμήθειας «ΕΞΟΠΛΙΣΜΟΣ ΠΡΟΣΒΑΣΗΣ & ΕΞΥΠΗΡΕΤΗΣΗΣ ΑΝΑΓΚΩΝ ΑμεΑ ΣΕ ΠΑΡΑΛΙΕΣ ΤΟΥ ΔΗΜΟΥ ΒΟΛΟΥ»

### **Άρθρο 2<sup>ο</sup> : Ισχύουσες διατάξεις.**

Η παρούσα προμήθεια διέπεται από τις διατάξεις:

1. Του Ν. 3852/2010 «Νέα αρχιτεκτονική της αυτοδιοίκησης και της αποκεντρωμένης διοίκησης – Πρόγραμμα Καλλικράτης».
2. Του Ν. 2690/1999 «Κύρωση Κώδικα Διοικητικής Διαδικασίας και άλλες διατάξεις».
3. Του Ν. 3861/2010 «Ενίσχυση της διαφάνειας με την υποχρεωτική ανάρτηση νόμων και πράξεων των κυβερνητικών, διοικητικών και αυτοδιοικητικών οργάνων στο διαδίκτυο «Πρόγραμμα Διαύγεια» και άλλες διατάξεις».
4. Της Απόφασης του Υπ. Οικονομίας & Ανάπτυξης 56902/215/19.05.2017 (ΦΕΚ 1924/02.06.2017 τεύχος Β') «Τεχνικές λεπτομέρειες και διαδικασίες λειτουργίας του Εθνικού Συστήματος Ηλεκτρονικών Δημοσίων Συμβάσεων (Ε.Σ.Η.ΔΗ.Σ.)».
5. Της Απόφασης [Υπ. Οικονομίας & Ανάπτυξης 57654/22.05.2017 \(ΦΕΚ 1781/23.05.2017 τεύχος Β' \)](#) «Ρύθμιση ειδικότερων θεμάτων λειτουργίας και διαχείρισης του Κεντρικού Ηλεκτρονικού Μητρώου Δημοσίων Συμβάσεων (ΚΗΜΔΗΣ) του Υπουργείου Οικονομίας και Ανάπτυξης.»
6. Του Ν.4270/2014«Αρχές δημοσιονομικής διαχείρισης και εποπτεία (ενσωμάτωση της Οδηγίας 2011/85/ΕΕ) - δημόσιο λογιστικό και άλλες διατάξεις».
7. Του Ν.4412/2016 «Δημόσιες Συμβάσεις Έργων, Προμηθειών και Υπηρεσιών (προσαρμογή στις Οδηγίες 2014/24/ΕΕ και 2014/25/ΕΕ)» όπως τροποποιήθηκε και ισχύει

### **Άρθρο 3<sup>ο</sup> : Συμβατικά στοιχεία.**

Ισχύει το σχετικό άρθρο της Αναλυτικής Διακήρυξης.

### **Άρθρο 4<sup>ο</sup> : Προσφορές - Τεχνικές προδιαγραφές .**

Προσφορές υποβάλλονται για ένα ή περισσότερα είδη της προμήθειας, αλλά για το σύνολο της προκηρυχθείσας ποσότητας της προμήθειας ανά άρθρο (σειρά).

Το τεύχος των Τεχνικών Προδιαγραφών αποτελεί αναπόσπαστο κομμάτι της μελέτης και ισχύουν απόλυτα τα όσα περιγράφονται σε αυτό και όλες οι απαιτήσεις που περιλαμβάνονται.

### **Άρθρο 5<sup>ο</sup> : Τρόπος διενέργειας .**

Η διενέργεια του διαγωνισμού θα πραγματοποιηθεί με **Ηλεκτρονικό Δημόσιο Ανοικτό Διαγωνισμό** με τους όρους που καθορίζει η Οικονομική Επιτροπή, σύμφωνα με τις διατάξεις του Ν. 4412/2016 και **με κριτήριο**

**κατακύρωση** την πλέον συμφέρουσα από οικονομική άποψη, μόνο βάσει τιμής, σε συνάρτηση με τα τεχνικά χαρακτηριστικά των υπό προμήθεια ειδών.

**Άρθρο 6° : Κατακύρωση αποτελέσματος.**

1. Η απόφαση κατακύρωσης δεν παράγει τα έννομα αποτελέσματά της, εφόσον η Αναθέτουσα Αρχή δεν την κοινοποιήσει σε όλους τους προσφέροντες.
2. Η Αναθέτουσα Αρχή προσκαλεί τον ανάδοχο να προσέλθει για την υπογραφή του συμφωνητικού, σε διάστημα που θα αποφασίσει και πάντως εντός των προθεσμιών που ορίζει ο νόμος, από την κοινοποίηση σχετικής έγγραφης ειδικής πρόσκλησης.

**Άρθρο 7° : Σύμβαση.**

Ο ανάδοχος της προμήθειας, μετά την κοινοποίηση σ' αυτόν της απόφασης ανάθεσης σύμφωνα με το Νόμο, υποχρεούνται να προσέλθει σε ορισμένο χρόνο, εντός είκοσι (20) ημερών, από την ειδοποίηση του για την υπογραφή της συμβάσεως.

Η σύμβαση συντάσσεται με βάση τους όρους της διακήρυξης και περιλαμβάνει όλα τα στοιχεία της προμήθειας. Η σύμβαση θεωρείται ότι εκτελέστηκε όταν:

- Παραδόθηκε ολόκληρη η ποσότητα.
- Παραλήφθηκε οριστικά (ποσοτικά και ποιοτικά) η ποσότητα που παραδόθηκε.
- Έγινε η αποπληρωμή του συμβατικού τιμήματος.
- Εκπληρώθηκαν και οι τυχόν λοιπές συμβατικές υποχρεώσεις και από τα δύο συμβαλλόμενα μέρη και αποδεσμεύθηκαν οι σχετικές εγγυήσεις.

**Άρθρο 8° : Ποιότητα υλικών - Χρόνος εγγύησης**

Τα υλικά πρέπει να είναι άριστης ποιότητας και σύμφωνα με τους όρους των αντιστοιχών τεχνικών προδιαγραφών της παρούσας μελέτης.

Για το σύνολο των προσφερόμενων προϊόντων θα πρέπει ο ανάδοχος (προμηθευτής /ή κατασκευαστής), να διαθέτει και να προσκομίσει τα παρακάτω πιστοποιητικά:

**A) συμμόρφωσης με τα πρότυπα διασφάλισης της σειράς ISO 9001:2008 ή ISO 9001:2015**

**B) συμμόρφωσης με τα πρότυπα περιβαλλοντικής διαχείρισης της σειράς ISO 14001:2015**

Ή άλλα ισοδύναμα εν ισχύ, για εμπορία ή /και κατασκευή του σχετικού προϊόντος.

**Επιπλέον, ειδικότερα για κάθε ένα προϊόν ισχύουν και τα παρακάτω:**

**A\_ Κατά την υποβολή προσφορών, επι ποινή αποκλεισμού, ο προμηθευτής οφείλει να καταθέσει στον φάκελο Τεχνικής Προσφοράς:**

**1 Για το είδος 1. Χημική τουαλέτα ΑμεΑ.**

- 1.1** Έγγραφο/πιστοποιητικό από επίσημα αναγνωρισμένο φορέα που να αποδεικνύει ότι η προς προμήθεια χημική τουαλέτα τηρεί τις προδιαγραφές σύμφωνα με το **EN 16195:2012**.
- 1.2** Υπεύθυνη Δήλωση του προμηθευτή ότι το προσφέρον προϊόν πληροί κατ' ελάχιστον τις τεχνικές προδιαγραφές της μελέτης.

**2 Για το είδος 2. Αποδυτήριο ΑμεΑ**

- 2.1** Υπεύθυνη Δήλωση του προμηθευτή ότι το προσφέρον προϊόν πληροί κατ' ελάχιστον τις τεχνικές προδιαγραφές της μελέτης.

[75]



**3 Για το είδος 3. Ξύλινος διάδρομος κίνησης.**

**3.1** Υπεύθυνη δήλωση του προμηθευτή ότι το προσφέρον προϊόν πληροί κατ' ελάχιστον τις τεχνικές προδιαγραφές της μελέτης.

**4 Για το είδος 4. Ομπρέλες Σκίασης**

**4.1** Υπεύθυνη Δήλωση του προμηθευτή ότι το προσφέρον προϊόν πληροί κατ' ελάχιστον τις τεχνικές προδιαγραφές της μελέτης.

**4.2** Υπεύθυνη Δήλωση γραπτής εγγύησης όπως περιγράφεται στην εγκεκριμένη μελέτη τεύχος 2.ΤΕΧΝΙΚΕΣ ΠΡΟΔΙΓΡΑΦΕΣ.

**5 Για το είδος 5. Πληροφορική Πινακίδα**

**5.1** Υπεύθυνη Δήλωση του προμηθευτή ότι το προσφέρον προϊόν πληροί κατ' ελάχιστον τις τεχνικές προδιαγραφές της μελέτης.

**6 Για το είδος 6. Διάταξη με ράγες για κίνηση αμαξιδίου και ντουζ.**

**6.1** Υπεύθυνη Δήλωση του προμηθευτή ότι το προσφέρον προϊόν πληροί κατ' ελάχιστον τις τεχνικές προδιαγραφές της μελέτης.

**6.2** Τις Υπεύθυνες Δηλώσεις & Βεβαίωση του **πίνακα 1** όπως περιγράφεται στην εγκεκριμένη μελέτη 'τεύχος 2.ΤΕΧΝΙΚΕΣ ΠΡΟΔΙΓΡΑΦΕΣ.'

**B\_** Μετά την υπογραφή της συμβάσης, αλλά πριν την έναρξη των όποιων προμηθειών και εργασιών **πρέπει να υποβάλλει προς έγκριση στην Υπηρεσία** πλήρη και σαφή τεχνική περιγραφή (πίνακας υλικών) που θα καθορίζει ακριβώς τα τεχνικά στοιχεία όλων των μηχανημάτων, συσκευών, οργάνων και γενικώς των υλικών (εργοστάσιο κατασκευής, τύπος, υλικά κατασκευής, τεχνικά χαρακτηριστικά κλπ.), καθώς και σχετικά σχεδιαγράμματα εγκαταστάσεων σύμφωνα με την παρούσα και την προσφορά. Επίσης σε αυτό το στάδιο θα καθοριστεί και η ακριβής θέση του συστήματος κατόπιν συνεννόησης με την Υπηρεσία. Τα τεχνικά χαρακτηριστικά στοιχεία/φυλλάδια/prospectus του εξοπλισμού πρέπει να είναι σαφή και πλήρη ώστε να είναι δυνατός ο σχηματισμός ασφαλούς κρίσης για την ποιότητα και καταλληλότητα τους και τα όποια πιστοποιητικά αυτού να είναι διαθέσιμα προς υποβολή στην Επιβλέπουσα Υπηρεσία εφόσον ζητηθούν.

**Άρθρο 9<sup>ο</sup> : Συσκευασία- Μεταφορά-Τοποθέτηση.**

Ο προμηθευτής είναι υποχρεωμένος να λάβει όλα τα κατάλληλα μέτρα, για τη συσκευασία, μεταφορά, φορτοεκφόρτωση, τοποθέτηση και λειτουργία των προς προμήθεια ειδών. Επίσης ο προμηθευτής βαρύνεται για κάθε ζημιά που πιθανόν να γίνει από υπαιτιότητα του ίδιου ή του προσωπικού του κατά την τοποθέτηση των ειδών στους χώρους που θα υποδείξει η Αναθέτουσα Αρχή.

Ο προμηθευτής είναι υποχρεωμένος να παραδώσει τα είδη συνοδευόμενα με όσα προβλέπονται και απαιτούνται από την παρούσα μελέτη, την διακήρυξη, σύμφωνα με τα συμβατικά στοιχεία και με την προσφορά.

**Άρθρο 10<sup>ο</sup> : Παράδοση Υλικών**

Η παράδοση των υπό προμήθεια ειδών από τον προμηθευτή **θα γίνει μέσα σε προθεσμία τριών μηνών** από την ημερομηνία υπογραφής της σύμβασης με τον τρόπο που προβλέπεται στις τεχνικές προδιαγραφές. Η παραλαβή των ειδών θα γίνει από την Επιτροπή της παρ. 5 του άρθρου 221 του Ν. 4412/2016, σύμφωνα με τα οριζόμενα στο άρθρο 208 του Ν. 4412/2016.

[76]

Εάν κατά την παραλαβή των υλικών, κριθεί από την αρμόδια Επιτροπή Παραλαβής ότι τα είδη αποκλίνουν από τις τεχνικές προδιαγραφές της σύμβασης, μπορεί να απορρίψει τα υλικά, σύμφωνα με τις διατάξεις του άρθρου 208 του Ν. 4412/2016 και σε περίπτωση οριστικής απόρριψης ολόκληρης ή μέρους της συμβατικής ποσότητας των υλικών, με απόφαση του αποφαινόμενου οργάνου ύστερα από γνωμοδότηση του αρμοδίου οργάνου, μπορεί να εγκρίνεται αντικατάσταση της με άλλη, που να είναι σύμφωνη με τους όρους της σύμβασης, μέσα σε τακτή προθεσμία που ορίζεται από την απόφαση αυτή, σύμφωνα με τις διατάξεις του άρθρου 213 του Ν. 4412/2016.

### **Άρθρο 11<sup>ο</sup> : Παραλαβή**

#### **I. Αρμόδιο όργανο**

Η παραλαβή των υλικών γίνεται από τις επιτροπές της [παραγράφου 5 του άρθρου 221](#). ([άρθρο 208 παρ.1 του Ν.4412/16](#))

#### **II. Παρουσία προμηθευτή**

Κατά τη διαδικασία παραλαβής των υλικών διενεργείται ποιοτικός και ποσοτικός έλεγχος και **καλείται** να παραστεί, εφόσον το επιθυμεί, ο προμηθευτής. ([άρθρο 208 παρ.2 του Ν.4412/16](#))

#### **III. Ποιοτικός έλεγχος**

Η σύμβαση μπορεί να προβλέπει ότι ο ποιοτικός έλεγχος γίνεται με έναν ή περισσότερους από τους παρακάτω τρόπους:

- μακροσκοπική εξέταση,
- μηχανική εξέταση,
- μέτρηση απόδοσης,
- πρακτική δοκιμασία. ([άρθρο 208 παρ.2 του Ν.4412/16](#))

Το **κόστος** (εάν υπάρχει) διενέργειας των ανωτέρω ελέγχων επιβαρύνει τον προμηθευτή. ([άρθρο 208 παρ.3 του Ν.4412/16](#))

#### **IV. Πρωτόκολλο παραλαβής/απόρριψης/μακροσκοπικού ελέγχου**

Τα πρωτόκολλα που συντάσσονται από τις επιτροπές παραλαβής, πρωτοβάθμιες ή δευτεροβάθμιες, **κοινοποιούνται** υποχρεωτικά και στους προμηθευτές. ([άρθρο 208 παρ.6 του Ν.4412/16](#)).

#### **V. Δυνατότητες Επιτροπής**

Μετά την ολοκλήρωση της ως άνω διαδικασίας η Επιτροπή Παραλαβής μπορεί:

- α) να παραλάβει το υλικό,
- β) να παραλάβει το υλικό με παρατηρήσεις λόγω αποκλίσεων από τις τεχνικές προδιαγραφές της σύμβασης,
- γ) να απορρίψει το υλικό. ([άρθρο 208 παρ.3 του Ν.4412/16](#))

Ο προμηθευτής υποχρεούται να ειδοποιεί:

- την υπηρεσία που εκτελεί την προμήθεια,
- την αποθήκη υποδοχής των υλικών και
- την επιτροπή παραλαβής,

για την ημερομηνία που προτίθεται να παραδώσει το υλικό, τουλάχιστον **πέντε (5)** εργάσιμες ημέρες νωρίτερα. ([άρθρο 206 παρ.6 του Ν.4412/16](#))

#### **Αποδεικτικό παράδοσης**

[77]



Μετά από κάθε προσκόμιση υλικού στην αποθήκη υποδοχής αυτών, ο προμηθευτής υποχρεούται να υποβάλει στην υπηρεσία αποδεικτικό, **θεωρημένο** από τον υπεύθυνο της αποθήκης, στο οποίο αναφέρεται:

- η ημερομηνία προσκόμισης,
- το υλικό,
- η ποσότητα και
- ο αριθμός της σύμβασης σε εκτέλεση της οποίας προσκομίστηκε. ([άρθρο 206 παρ.7 του Ν.4412/16](#)).

Εάν κατά την παραλαβή διαπιστωθεί απόκλιση από τις συμβατικές τεχνικές προδιαγραφές, η επιτροπή παραλαβής μπορεί να προτείνει την τελεία απόρριψη των παραλαμβανομένων ειδών ή την αποκατάσταση των ανωμαλιών αυτών.

Εφ' όσον ο ανάδοχος δεν συμμορφωθεί με τις πιο πάνω προτάσεις της Επιτροπής, εντός της υπό της ίδιας οριζόμενης προθεσμίας, ο Εργοδότης δικαιούται να προβεί στην τακτοποίηση αυτών, σε βάρος και για λογαριασμό του αναδόχου και κατά τον προσφορότερο, με τις ανάγκες και τα συμφέροντα του, τρόπο.

#### **Άρθρο 12° : Φόροι , τέλη , κρατήσεις**

Ο ανάδοχος υπόκειται σε όλους τους βάσει των κειμένων διατάξεων φόρους, τέλη και κρατήσεις που θα ισχύουν κατά την ημέρα της διενέργειας του διαγωνισμού.

#### **Άρθρο 13° : Ευθύνες και δαπάνες που βαρύνουν τον προμηθευτή**

Για κάθε ατύχημα ή δυστύχημα στο προσωπικό του προμηθευτή ή στον ίδιο ή σε τρίτους που προκαλείται κατά την διάρκεια των εργασιών μεταφοράς του είδους στους χώρους , βαρύνεται αποκλειστικά ο προμηθευτής. Επίσης τα απαιτούμενα για την προμήθεια των ειδών μέσα, τα υλικά και τα μηχανήματα για την εναπόθεσή τους στους χώρους που θα υποδείξει ο Δήμος Βολου, καθώς και το απαιτούμενο εργατοτεχνικό προσωπικό για την φορτοεκφόρτωση, μεταφορά και τοποθέτηση των παραπάνω ειδών βαρύνουν αποκλειστικά τον προμηθευτή.

#### **Άρθρο 14° Λοιπές διατάξεις**

Κατά τα λοιπά ισχύουν οι διατάξεις του Ν. 4412/2016

ΕΛΛΗΝΙΚΗ ΔΗΜΟΚΡΑΤΙΑ  
 ΝΟΜΟΣ ΜΑΓΝΗΣΙΑΣ  
 ΔΗΜΟΣ ΒΟΛΟΥ  
 ΔΙΕΥΘΥΝΣΗ ΤΕΧΝΙΚΩΝ  
 ΥΠΗΡΕΣΙΩΝ

Βόλος, 3/2018

### ΕΚΘΕΣΗ ΤΕΚΜΗΡΙΩΣΗΣ ΕΞΑΣΦΑΛΙΣΗΣ ΤΗΣ ΠΡΟΣΒΑΣΙΜΟΤΗΤΑΣ ΤΩΝ ΑμεΑ

Η παρούσα έκθεση συντάχθηκε για να αναλυθούν τα δεδομένα που αποδεικνύουν την εξασφάλιση της προσβασιμότητας των ΑμεΑ της μελέτης προμήθειας με τίτλο «**ΕΞΟΠΛΙΣΜΟΣ ΠΡΟΣΒΑΣΗΣ & ΕΞΥΠΗΡΕΤΗΣΗΣ ΑΝΑΓΚΩΝ ΑμεΑ ΣΕ ΠΑΡΑΛΙΕΣ ΤΟΥ ΔΗΜΟΥ ΒΟΛΟΥ**». Η μελέτη προμήθειας, η οποία συντάχθηκε από την Τεχνική Υπηρεσία, βασίστηκε στα τοπικά δεδομένα και ολοκληρώθηκε μετά την εξέταση αυτών και την εξασφάλιση προσβασιμότητας των προτεινόμενων παρεμβάσεων, σύμφωνα με τα οριζόμενα στην ισχύουσα νομοθεσία και ειδικότερα:

- Απόφαση ΥΠΕΚΑ 52907/2009 ΦΕΚ Β' «*Ειδικές ρυθμίσεις για την εξυπηρέτηση ατόμων με αναπηρία σε κοινόχρηστους χώρους των οικισμών που προορίζονται για την κυκλοφορία πεζών*».
- Την εγκύκλιο 3 αρ. 13612/24.3.2011 ΥΠΕΚΑ
- Την απόφαση Αριθμ. ΔΔΠ0007378/0454ΒΕΞ2017 «Καθορισμός όρων, προϋποθέσεων, τεχνικών θεμάτων, αναγκών λεπτομερειών και διαδικασίας για την παραχώρηση απλής χρήσης αιγιαλού, παραλίας, όχθης και παρόχθιας ζώνης μεγάλων λιμνών και πλεύσιμων ποταμών.» ΦΕΚ 1636/β' /12.05.2017 ΚΥΑ ΕΣΩΤΕΡΙΚΩΝ - ΟΙΚΟΝΟΜΙΚΩΝ - ΠΕΡΙΒΑΛΛΟΝΤΟΣ ΚΑΙ ΕΝΕΡΓΕΙΑΣ

και στις Οδηγίες Σχεδιασμού ΥΠΕΚΑ.

Η επισκεψιμότητα και η προσβασιμότητα προτεινόμενων παραλιών αποτέλεσαν τα βασικά κριτήρια επιλογής των συγκεκριμένων θέσεων.

Στόχος της παρέμβασης είναι η δημιουργία υποδομών προς χρήση σε 4 σημεία/παραλίες του Δήμου με ελεύθερη πρόσβαση στο κοινό.

Συγκεκριμένα πρόκειται για τις παρακάτω παραλίες:

1. Παραλία Αλυκών, πεζόδρομος Λεμάν ( κοντά στο δημοτικό χώρο στάθμευσης 1 ) στις Νέες Παγασές.
2. Παραλία Αναύρου, εντός του πολεοδομικού συγκροτήματος της πόλης του Βόλου.

[79]



3. Παραλία Νέας Αγκιάλου (αρχή οδού Διαμαντοπούλου).

4. Παραλία Κάτω Λεχωνίων στη θέση «Καρνάγιο».

(σχέδιο «ΠΡΟΤΕΙΝΟΜΕΝΕΣ ΘΕΣΕΙΣ ΠΑΡΕΜΒΑΣΗΣ»)

#### A. ΓΕΝΙΚΕΣ ΑΡΧΕΣ

Με τον Ν.4074/2012 (ΦΕΚ 88Α/11.04.2012) «Κύρωση της Σύμβασης για τα δικαιώματα των ατόμων με αναπηρίες και του Προαιρετικού Πρωτοκόλλου στη Σύμβαση για τα δικαιώματα των ατόμων με αναπηρίες» επικυρώθηκε η Σύμβαση των Ηνωμένων Εθνών και το Πρωτόκολλο που τη συνοδεύει, με αποτέλεσμα, μεταξύ άλλων, να θεσμοθετείται και το άρθρο 9 αυτής που αναφέρεται στην Προσβασιμότητα, θέτοντας με ιδιαίτερα σαφή και καθολικό τρόπο τις υποχρεώσεις του κράτους στον τομέα αυτό. Το άρθρο 9 ορίζει:

#### ΣΥΜΒΑΣΗ ΓΙΑ ΤΑ ΔΙΚΑΙΩΜΑΤΑ ΤΩΝ ΑΤΟΜΩΝ ΜΕ ΑΝΑΠΗΡΙΑ

##### Άρθρο 9 -Προσβασιμότητα

(Σημείωση: Η επίσημη μετάφραση της Διεθνούς Σύμβασης έγινε από το Υπουργείο Εξωτερικών το έτος 2007.)

1. Προκειμένου να επιτρέψουν στα άτομα με αναπηρίες να ζουν ανεξάρτητα και να συμμετέχουν πλήρως σε όλες τις πτυχές της ζωής, τα Συμβαλλόμενα Κράτη λαμβάνουν κατάλληλα μέτρα προκειμένου να διασφαλίζουν στα άτομα με αναπηρίες την πρόσβαση, σε ίση βάση με τους άλλους, στο φυσικό περιβάλλον, τα μέσα μεταφοράς, την πληροφορία και τις επικοινωνίες, συμπεριλαμβανομένων και των τεχνολογιών και συστημάτων πληροφορίας και επικοινωνιών και σε άλλες εγκαταστάσεις και υπηρεσίες που είναι ανοικτές ή παρέχονται στο κοινό, τόσο στις αστικές όσο και στις αγροτικές περιοχές. Τα μέτρα αυτά, που θα συμπεριλαμβάνουν τον προσδιορισμό και την εξάλειψη των εμποδίων και κλυμάτων προσβασιμότητας, θα ισχύουν, μεταξύ άλλων, για:

- α. τα κτίρια, τους δρόμους, τις μεταφορές και λοιπές εσωτερικές και υπαίθριες εγκαταστάσεις, συμπεριλαμβανομένων και των σχολείων, των κατοικιών, των ιατρικών εγκαταστάσεων και των εργασιακών χώρων,
- β. τις πληροφορίες, τις επικοινωνίες και λοιπές υπηρεσίες, συμπεριλαμβανομένων και των ηλεκτρονικών υπηρεσιών και των υπηρεσιών έκτακτης ανάγκης.

2. Τα Συμβαλλόμενα Κράτη λαμβάνουν επίσης κατάλληλα μέτρα προκειμένου:

- α. να αναπτύξουν, διαδώσουν και παρακολουθούν την εφαρμογή των ελάχιστων προτύπων και κατευθυντήριων οδηγιών για την προσβασιμότητα των εγκαταστάσεων και των υπηρεσιών που είναι ανοικτές ή παρέχονται στο κοινό,



- β. να διασφαλίζουν ότι οι ιδιωτικοί φορείς, οι οποίοι προσφέρουν εγκαταστάσεις και υπηρεσίες που είναι ανοικτές ή παρέχονται στο κοινό, λαμβάνουν υπόψη τους όλες τις μορφές της προσβασιμότητας για τα άτομα με αναπηρίες,
- γ. να παρέχουν κατάρτιση τους άμεσα ενδιαφερόμενους, σε σχέση με τα ζητήματα προσβασιμότητας που αντιμετωπίζουν τα άτομα με αναπηρίες,
- δ. να παρέχουν, στα κτίρια και τις λοιπές εγκαταστάσεις που είναι ανοικτές στο κοινό, σύστημα σήμανσης σε Μπράιγ και σε ευανάγνωστες και κατανοητές μορφές,
- ε. να παρέχουν μορφές «ζωντανής» βοήθειας και ενδιαμέσων, συμπεριλαμβανομένων των οδηγών, των αναγνώστων και των επαγγελματιών διερμηνέων της νοηματικής γλώσσας, προκειμένου να διευκολύνουν την προσβασιμότητα στα κτίρια και σε άλλες εγκαταστάσεις που είναι ανοικτές στο κοινό,
- στ. να προάγουν άλλες κατάλληλες μορφές βοήθειας και υποστήριξης προς τα άτομα με αναπηρίες, προκειμένου να διασφαλίζουν την πρόσβασή τους στην πληροφορία,
- ζ. να προάγουν την πρόσβαση, για τα άτομα με αναπηρίες, στις νέες τεχνολογίες και τα συστήματα πληροφορίας και επικοινωνιών, συμπεριλαμβανομένου και του Διαδικτύου,
- η. να προάγουν το σχεδιασμό, την ανάπτυξη, την παραγωγή και τη διανομή προσιτών τεχνολογιών και συστημάτων ενημέρωσης και επικοινωνιών σε αρχικό στάδιο, έτσι ώστε αυτές οι τεχνολογίες και συστήματα να καταστούν προσιτές με ελάχιστο κόστος.» [...]

2007, ΟΗΕ, Σύμβαση για τα δικαιώματα των ατόμων με αναπηρία

Στην πράξη, ένα προσβάσιμο περιβάλλον για να εξυπηρετήσει τις ιδιαίτερες ανάγκες όλων και να διασφαλίσει την κατά το δυνατόν αυτόνομη διακίνηση και διαβίωση καθενός, αξιοποιώντας τις δυνατότητες των ατόμων για να αντισταθμίσει τις όποιες αδυναμίες τους, πρέπει π.χ. να:

- Προβλέπει οδεύσεις ελεύθερες από εμπόδια, χωρίς υψομετρικές διαφορές ή με διαφορές γεφυρωμένες με τον κατάλληλο εξοπλισμό, κατάλληλες διαστάσεις ανοιγμάτων και χώρων για τη διευκόλυνση ατόμων με κινητικές αναπηρίες, αλλά και ηλικιωμένων, γυναικών που εγκυμονούν, μεταφορέων ογκωδών αντικειμένων κ.λπ.
- Προβλέπει έντονες χρωματικές αντιθέσεις μεταξύ των διαφόρων στοιχείων και κατάλληλη σήμανση, ηχητική, απτική και οπτική, ώστε να εξυπηρετείται εξίσου το άτομο με προβλήματα όρασης ή ακοής με το άτομο προχωρημένης ηλικίας και κάθε άλλο άτομο.
- Προβλέπει εξοπλισμούς κατάλληλα σχεδιασμένους και «ζωντανή» υποστήριξη ώστε οι προβλεπόμενες υπηρεσίες να μπορούν να χρησιμοποιηθούν από οποιονδήποτε σε ισότιμη βάση.
- Διασφαλίζει υποδομές, υπηρεσίες και αγαθά του αυτού επιπέδου ποιότητας, κατάλληλα σχεδιασμένα, τα οποία θα παρέχει από τα ίδια σημεία σε όλους τους πολίτες χωρίς διακρίσεις στη μεταχείριση.

[81]

- Διασφαλίζει την ασφάλεια καθενός σε συνθήκες καθημερινής διαβίωσης και δράσης, αλλά και σε συνθήκες έκτακτης ανάγκης.

Ένα προσβάσιμο περιβάλλον, επίσης, είναι αποδεδειγμένα ένα ασφαλέστερο περιβάλλον. Ας σκεφτούμε εργασιακούς χώρους με ράμπες αντί για σκάλες. Έχει αποδειχθεί ότι σε τέτοιο περιβάλλον τα εργατικά ατυχήματα μειώνονται κατά πολύ. Ας παρατηρήσουμε μια είσοδο κτιρίου που διαθέτει σκάλα και δίπλα της μια ράμπα. Οι περισσότεροι ένοικοι ενστικτωδώς θα χρησιμοποιήσουν τη ράμπα. Γιατί η χρήση της απαιτεί την καταβολή λιγότερης προσπάθειας και είναι ασφαλέστερη.

[82]



**B. ΤΕΚΜΗΡΙΩΣΗ ΕΞΑΣΦΑΛΙΣΗΣ ΠΡΟΣΒΑΣΙΜΟΤΗΤΑΣ ΤΗΣ ΠΡΟΤΑΣΗΣ**

Οι προτάσεις της μελέτης δεν επιφέρουν επεμβάσεις στις συγκεκριμένες παραλίες που να δημιουργούν εμπόδια στην κίνηση των επισκεπτών τους. Η κίνηση κατά μήκος της παραλίας θα γίνεται ανεμπόδιστα.

Ακολουθεί η ανάλυση της εξασφάλισης προσβασιμότητας των ατόμων ΑμεΑ, ως την τελική παρεχόμενη εξυπηρέτηση, έως τη θάλασσα.

**1. Παραλία Αλυκών, Νέες Παγασές.**

(σχέδιο 1-ΕΚΘΕΣΗ ΤΕΚΜΗΡΙΩΣΗΣ ΠΡΟΣΒΑΣΙΜΟΤΗΤΑΣ)

Προτεινόμενη θέση για την εγκατάσταση του εξοπλισμού εξυπηρέτησης των ΑμεΑ είναι η παραλία Αλυκών, Νέες Παγασές.(εντός οικισμού /ΓΠΣ )

Οι Νέες Παγασές βρίσκονται 6,5χιλ. Νότια από το Βόλο και αποτελούν περιοχή μόνιμης και παραθεριστικής κατοικίας, αναψυχής των κατοίκων της πόλης του Βόλου.

Η περιοχή συνδέεται με τακτική αστική συγκοινωνία του Βόλου.

Η διαδρομή που θα πρέπει να πραγματοποιήσει ο χρήστης είναι :

- 1-θέση στάθμευσης αυτοκινήτων & στάση αστικού λεωφορείου.
- 2-παραλιακός πεζόδρομος Λεμάν πλάτους 8μ. και μήκους 130μ.
- 3-ξύλινος διάδρομος κίνησης στην αμμουδιά,
- 4-θέση εγκατάστασης εξοπλισμού των βοηθημάτων.

Όδευση :

Η θέση 1 είναι δημοτικός, δωρεάν χώρος στάθμευσης στον οποίο θα διαμορφωθούν διακριτές θέσεις στάθμευσης για ΑμεΑ, δίπλα στον παραλιακό πεζοδρόμο.

Κατά την μετακίνηση από την θέση 1- έως την τελική θέση δεν υπάρχουν εμπόδια ή φραγμοί. Το πλάτος όδευσης της διαδρομής, για κίνηση και περιστροφή αναπηρικού αμαξιδίου, είναι πολύ μεγαλύτερο του ελάχιστου απαιτούμενου. Κατά μήκος του πεζοδρομου δεν υπάρχουν εξάρσεις, σχάρες και εμπόδια στο δάπεδο. Η διαμορφωμένη επιφάνεια του πεζοδρομου είναι οριζόντια χωρίς κλίσεις.

Η συνεχόμενη οριζόντια προσβασιμότητα εξασφαλίζεται με διαμόρφωση σκάφης στο πεζοδρόμιο στο χώρο στάθμευσης (κάλυψη υψομετρικής διαφοράς), συνεχόμενος ξύλινος διάδρομος στην αμμουδιά έως τις εγκαταστάσεις στην παραλία.

[83]

Ο παραλιακός πεζόδρομος είναι πλακοστρωμένος, με αντιολισθηρές πλάκες τσιμέντου. χωρίς υψομετρικές διαφορές, φωτιζόμενος και με εξοπλισμό κοινοχρήστων χώρων.( φύτευση, καθιστικά, τηλέφωνο κλπ ) Αποτελεί χώρο περιπάτου και αναψυχής. Η παραλία είναι οργανωμένη

( γαλάζια σημαία ) και δίπλα στην προτεινόμενη εγκατάσταση υπάρχει πύργος ναυαγοσώστη.

Σήμανση :

Αναλυτικά περιγράφεται στο τεύχος «ΣΗΜΑΝΣΗ»

Στη παρούσα θέση προβλέπεται η προμήθεια και τοποθέτηση των παρακάτω:

- Κατακόρυφη σήμανση ( δυο πινακίδες) πληροφόρησης παροχής υπηρεσιών στον κεντρικό δρόμο(οδός Βάκχου).
- Κατακόρυφη οδική ρυθμιστική σήμανση ( πινακίδα ) τύπου P -71 η P-72 στο χώρο στάθμευσης. **Θέση 1**
- Κατακόρυφη σήμανση ( πινακίδα ) διεύθυνσης παροχής υπηρεσιών στην αρχή του πεζοδρόμου. **Θέση 1**
- Κατακόρυφη σήμανση ( πινακίδα ) πληροφόρησης παροχής υπηρεσιών στον πεζοδρόμο. **Θέση 2**

Οι πληροφορίες που θα παρέχονται είναι: WC, αποδυτήριο μηχανικός εξοπλισμός πρόσβασης στη θάλασσα, ντουζ, σκίαση.

Τα σχήματα, τα χρώματα (φόντο και γράμματα ) θα είναι σύμφωνα με τις διεθνείς ευρωπαϊκές και εθνικές προδιαγραφές. Το ΔΣΠ θα είναι σύμφωνο με τα οριζόμενα στο «Οδηγίες Σχεδιασμού ΥΠΕΚΑ. Σχεδιάζοντας για όλους. »

Η τοποθέτηση τους θα γίνει έτσι ώστε να μην εμποδίζουν την κυκλοφορία και να μην προκαλούν ατυχήματα.

## 2. Παραλία Αναύρου, Βόλος.

(σχέδιο 2 -ΕΚΘΕΣΗ ΤΕΚΜΗΡΙΩΣΗΣ ΠΡΟΣΒΑΣΙΜΟΤΗΤΑΣ)

Προτεινόμενη θέση για την εγκατάσταση του εξοπλισμού εξυπηρέτησης των ΑμεΑ είναι η παραλία Αναύρου, εντός του πολεοδομικού ιστού, νότιο- ανατολικά της πόλης του Βόλου.

Η συγκεκριμένη παραλία συγκεντρώνει μεγάλο αριθμό κατοίκων καθώς είναι εύκολη η πρόσβαση σε αυτήν, πεζή, με ποδήλατο, αστική συγκοινωνία ή ιδιωτικό αυτοκίνητο. Ο ασφαλοστρωμένος δρόμος (οδός Πλαστήρα) φτάνει δίπλα στην αμμουδιά. Στη θέση αυτή υπάρχει στάση αστικού λεωφορείου και χώρος στάθμευσης αυτοκινήτων.

Η διαδρομή που θα πρέπει να πραγματοποιήσει ο χρήστης είναι :

- 1- θέση στάθμευσης αυτοκινήτων & στάση αστικού λεωφορείου.
- 2- κίνηση στο τσιμεντοστρωμένο δρόμο /διάδρομο μήκους 30μ
- 3- ξύλινος διάδρομος κίνησης στην αμμουδιά,
- 4- θέση εγκατάστασης εξοπλισμού των βοηθημάτων.

#### Όδευση :

Κατά την μετακίνηση από την θέση 1- έως την τελική θέση δεν υπάρχουν εμπόδια ή φραγμοί. Το πλάτος όδευσης της διαδρομής, για κίνηση και περιστροφή αναπηρικού αμαξιδίου, είναι πολύ μεγαλύτερο του ελάχιστου απαιτούμενου. Κατά μήκος της διαδρομής δεν υπάρχουν εξάρσεις, σχάρες και εμπόδια στο δάπεδο. Στο τμήμα της διαδρομής που παρουσιάζει κλίση (20μ. μήκος) θα τοποθετηθεί οριζόντια χειρολαβή.

Η περιοχή αποτελεί χώρο αναψυχής. Η παραλία είναι οργανωμένη ( γαλάζια σημαία ) και δίπλα στην προτεινόμενη εγκατάσταση υπάρχει πύργος ναυαγοσώστη.

#### Σήμανση :

#### Αναλυτικά περιγράφεται στο τεύχος «ΣΗΜΑΝΣΗ»

Στη παρούσα θέση προβλέπεται η προμήθεια και τοποθέτηση των παρακάτω:

- Κατακόρυφη σήμανση ( δυο πινακίδες) πληροφόρησης παροχής υπηρεσιών στον κεντρικό δρόμο. (οδός Πολυμέρη)
- Κατακόρυφη οδική ρυθμιστική σήμανση ( πινακίδα ) τύπου P -71 η P-72 στο χώρο στάθμευσης. **Θέση 1**
- Κατακόρυφη σήμανση ( πινακίδα ) διεύθυνσης παροχής υπηρεσιών στην αρχή της διαδρομής. **Θέση 1**
- Κατακόρυφη σήμανση ( πινακίδα ) πληροφόρησης παροχής υπηρεσιών στην παραλία. **Θέση 2**

Οι πληροφορίες που θα παρέχονται είναι: WC, αποδυτήριο μηχανικός εξοπλισμός πρόσβασης στη θάλασσα, ντουζ, σκίαση.

Τα σχήματα, τα χρώματα (φόντο και γράμματα ) θα είναι σύμφωνα με τις διεθνείς ευρωπαϊκές και εθνικές προδιαγραφές. Το ΔΣΠ θα είναι σύμφωνο με τα οριζόμενα στο «Οδηγίες Σχεδιασμού ΥΠΕΚΑ. Σχεδιάζοντας για όλους. »

Η τοποθέτηση τους θα γίνει έτσι ώστε να μην εμποδίζουν την κυκλοφορία και να μην προκαλούν ατυχήματα.

### **3. Παραλία Νέας Αγχιάλου.**

(σχέδιο 3 -ΕΚΘΕΣΗ ΤΕΚΜΗΡΙΩΣΗΣ ΠΡΟΣΒΑΣΙΜΟΤΗΤΑΣ)

Προτεινόμενη θέση για την εγκατάσταση του εξοπλισμού εξυπηρέτησης των ΑμεΑ είναι εντός του οικισμού στην παραλία Ν. Αγκιάλου, στην οδό Διαμαντοπούλου. Η συγκεκριμένη παραλία συγκεντρώνει μεγάλο αριθμό κατοίκων. Η πρόσβαση είναι εύκολη, για κατοίκους του οικισμού αλλά και της ευρύτερης περιοχής καθώς και γνωστός τουριστικός προορισμός πεζή, με ποδήλατο, ή ιδιωτικό αυτοκίνητο.

Στην προτεινόμενη θέση υπάρχει χώρος στάθμευσης αυτοκινήτων.

Η διαδρομή που θα πρέπει να πραγματοποιήσει ο χρήστης είναι :

- 1- θέση στάθμευσης αυτοκινήτων.
- 2- κίνηση στον πλακόστρωτο διάδρομο μήκους 25μ.
- 3- ξύλινος διάδρομος κίνησης στην αμμουδιά,
- 4- θέση εγκατάστασης εξοπλισμού των βοηθημάτων.

#### Όδευση :

Κατά την μετακίνηση από την θέση 1- έως την τελική θέση δεν υπάρχουν εμπόδια ή φραγμοί. Το πλάτος όδευσης της διαδρομής, για κίνηση και περιστροφή αναπηρικού αμαξιδίου, είναι πολύ μεγαλύτερο του ελάχιστου απαιτούμενου. Κατά μήκος της διαδρομής δεν υπάρχουν εξάρσεις, σχάρες και εμπόδια στο δάπεδο. Η διαδρομή είναι ομαλή χωρίς κλίσεις.

Ο παραλιακός πεζόδρομος είναι πλακοστρωμένος, χωρίς υψομετρικές διαφορές, φωτιζόμενος και με εξοπλισμό κοινοχρήστων χώρων.(φύτευση, καθιστικά, τηλέφωνο κλπ) Αποτελεί χώρο περιπάτου και αναψυχής. Η παραλία είναι οργανωμένη ( γαλάζια σημαία ) και δίπλα στην προτεινόμενη εγκατάσταση υπάρχει πύργος ναυαγοσώστη.

Η συνεχόμενη οριζόντια προσβασιμότητα εξασφαλίζεται με σκάφη στο πεζοδρόμιο στο χώρο στάθμευσης ( κάλυψη υψομετρικής διαφοράς),

οριζόντιος πεζόδρομος, συνεχόμενος ξύλινος διάδρομος στην αμμουδιά έως τις εγκαταστάσεις στην παραλία.

#### Σήμανση :

Αναλυτικά περιγράφεται στο τεύχος «ΣΗΜΑΝΣΗ»

Στη παρούσα θέση προβλέπεται η προμήθεια και τοποθέτηση των παρακάτω:

- Κατακόρυφη σήμανση (μια πινακίδα) πληροφόρησης παροχής υπηρεσιών στον κεντρικό δρόμο. (οδός Διαμαντοπούλου).
- Κατακόρυφη οδική ρυθμιστική σήμανση ( πινακίδα ) τύπου Ρ -71 η Ρ-72 στο χώρο στάθμευσης. **Θέση 1**
- Κατακόρυφη σήμανση ( πινακίδα ) διεύθυνσης παροχής υπηρεσιών στην αρχή της διαδρομής. **Θέση 1**
- Κατακόρυφη σήμανση ( πινακίδα ) διεύθυνσης παροχής υπηρεσιών στην αρχή της διαδρομής. Αλλαγή κατεύθυνσης στον πεζόδρομο.
- Κατακόρυφη σήμανση ( πινακίδα ) πληροφόρησης παροχής υπηρεσιών στον πεζόδρομο. **Θέση 2**

Οι πληροφορίες που θα παρέχονται είναι: WC, αποδυτήριο μηχανικός εξοπλισμός πρόσβασης στη θάλασσα, ντουζ, σκίαση.

Τα σχήματα, τα χρώματα (φόντο και γράμματα ) θα είναι σύμφωνα με τις διεθνείς ευρωπαϊκές και εθνικές προδιαγραφές. Το ΔΣΠ θα είναι σύμφωνο με τα οριζόμενα στο «Οδηγίες Σχεδιασμού ΥΠΕΚΑ. Σχεδιάζοντας για όλους. »

Η τοποθέτηση τους θα γίνει έτσι ώστε να μην εμποδίζουν την κυκλοφορία και να μην προκαλούν ατυχήματα.

#### 4. Παραλία Κάτω Λεωνίων.

(σχέδιο 4 -ΕΚΘΕΣΗ ΤΕΚΜΗΡΙΩΣΗΣ ΠΡΟΣΒΑΣΙΜΟΤΗΤΑΣ)

Προτεινόμενη θέση για την εγκατάσταση του εξοπλισμού εξυπηρέτησης των ΑμεΑ βρίσκεται στην παραλία «Καρνάγιο». Η συγκεκριμένη παραλία συγκεντρώνει μεγάλο αριθμό κατοίκων της πόλης του Βόλου αλλά και της ευρύτερης περιοχής του Πηλίου. Η πρόσβαση γίνεται μέσω ασφαλτοστρωμένου δρόμου, είναι εύκολη με ιδιωτικό αυτοκίνητο.

Η διαδρομή που θα πρέπει να πραγματοποιήσει ο χρήστης είναι :

- 1- Θέση στάθμευσης αυτοκινήτου (επι του παραλιακού δρόμου). ξύλινος διάδρομος κίνησης στην αμμουδιά,
- 2- θέση εγκατάστασης εξοπλισμού των βοηθημάτων.

#### Όδευση :

Κατά την μετακίνηση από την θέση 1- έως την τελική θέση δεν υπάρχουν εμπόδια ή φραγμοί. Η κίνηση που θα απαιτείται είναι αυτή στο ξύλινο διάδρομο όπου το πλάτος όδευσης για κίνηση και περιστροφή αναπηρικού αμαξιδίου, είναι μεγαλύτερο του ελάχιστου απαιτούμενου. Κατά μήκος της διαδρομής δεν θα υπάρχουν εξάρσεις, σχάρες και εμπόδια στο δάπεδο.

Η συνεχόμενη οριζόντια προσβασιμότητα εξασφαλίζεται με τον ξύλινο διάδρομο στην αμμουδιά έως τις εγκαταστάσεις στην παραλία.

#### Σήμανση :

Αναλυτικά περιγράφεται στο τεύχος «ΣΗΜΑΝΣΗ»

Στη παρούσα θέση προβλέπεται η προμήθεια και τοποθέτηση των παρακάτω:

- Κατακόρυφη σήμανση (δυο πινακίδες) πληροφόρησης παροχής υπηρεσιών στον κεντρικό δρόμο. (Εθνική οδος Βόλος Νότιο Πήλιο).
- Κατακόρυφη σήμανση ( πινακίδα ) διεύθυνσης παροχής υπηρεσιών στο τέλος του επαρχιακού δρόμου - παραλία.
- Κατακόρυφη οδική ρυθμιστική σήμανση ( πινακίδα ) τύπου Ρ -71 η Ρ-72 στο χώρο στάθμευσης. **Θέση 1**

[87]



- Κατακόρυφη σήμανση ( πινακίδα ) πληροφόρησης παροχής υπηρεσιών. **Θέση 1**

Οι πληροφορίες που θα παρέχονται είναι: WC, αποδυτήριο μηχανικός εξοπλισμός πρόσβασης στη θάλασσα, ντουζ, σκίαση.

Τα σχήματα, τα χρώματα (φόντο και γράμματα ) θα είναι σύμφωνα με τα διεθνείς ευρωπαϊκές και εθνικές προδιαγραφές. Το ΔΣΠ θα είναι σύμφωνο με τα οριζόμενα στο «Οδηγίες Σχεδιασμού ΥΠΕΚΑ. Σχεδιάζοντας για όλους. »

Η τοποθέτηση τους θα γίνει έτσι ώστε να μην εμποδίζουν την κυκλοφορία και να μην προκαλούν ατυχήματα

Θα υπάρχει ενημερωτική κατάλληλη κατακόρυφη σήμανση (πινακίδες) στον κεντρικό δρόμο, στο χώρο στάθμευσης, στην αρχή & τέλος της διαδρομής και τέλος στη θέση του εξοπλισμού.

Συνημμένα της παρούσας έκθεσης είναι τα σχετικά σχέδια των περιοχών.

ΜΕΛΕΤΗΤΡΙΑ

ΕΛΕΓΧΟΣ

ΘΕΩΡΗΣΗ

Ο ΠΡΟΪΣΤΑΜΕΝΟΣ ΤΜ. ΚΤΙΡΙΩΝ  
& ΥΠΑΙΘΡΙΩΝ ΧΩΡΩΝ

Η ΑΝΑΠΛ. ΠΡΟΪΣΤ. Δ/ΝΣΗΣ  
ΤΕΧΝΙΚΩΝ ΥΠΗΡΕΣΙΩΝ

Α. ΚΑΛΦΟΠΟΥΛΟΥ

ΙΩΝΝΗΣ ΑΡΕΘΑΣ

ΕΛΕΝΗ ΠΡΟΒΙΑ

ΔΙΠΛ. ΑΡΧΙΤΕΚΤΩΝ ΜΗΧ.

ΔΙΠΛ. ΠΟΛΙΤΙΚΟΣ ΜΗΧ

ΔΙΠΛ. ΠΟΛΙΤΙΚΟΣ ΜΗΧ

[88]



**Παράρτημα**

- Διαμόρφωση Χώρου στάθμευσης.

Διαστάσεις και επιδαπέδια σήμανση / βαφή.

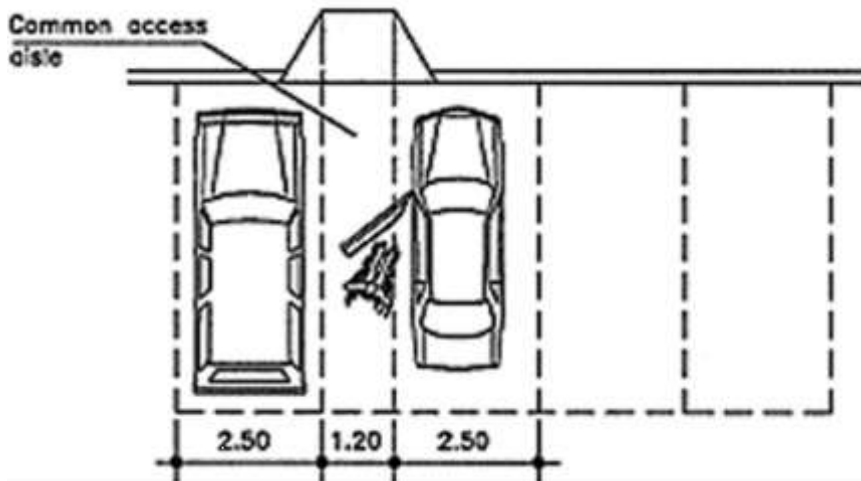

[89]

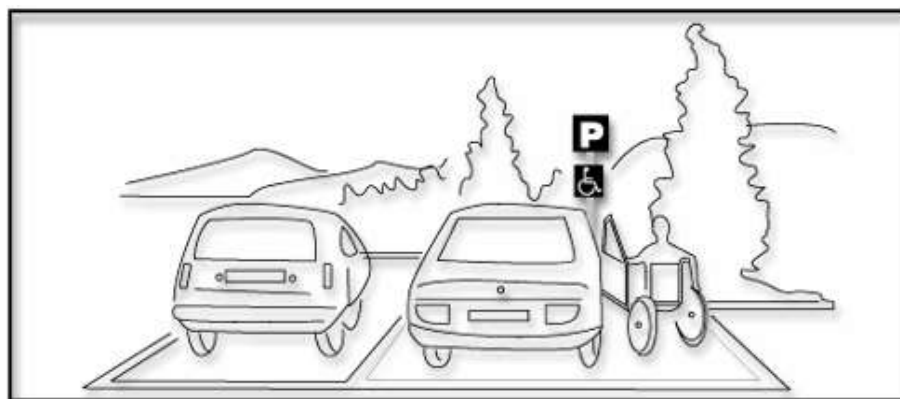
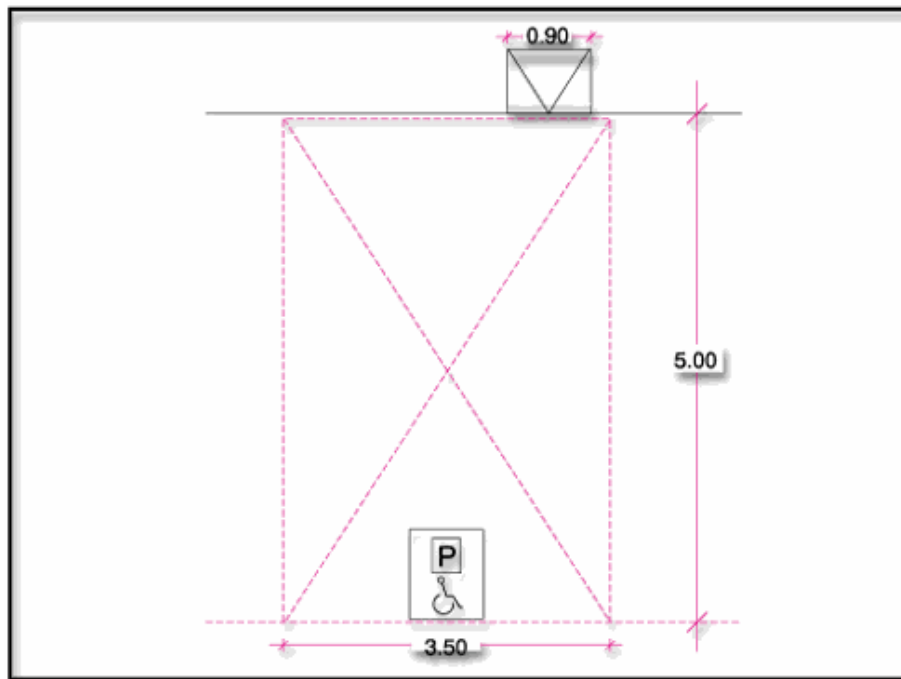

- Ενδεικτικοί τύποι πινακίδων

[90]

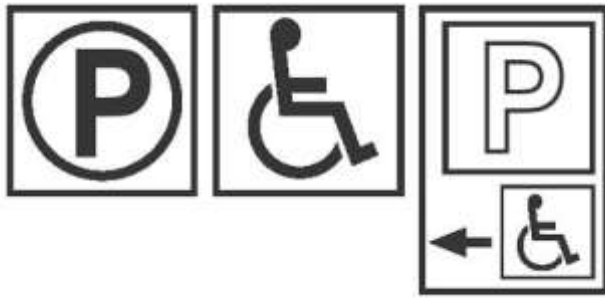

Το Διεθνές Σύμβολο Πρόσβασης (Μαύρο σε άσπρο ή κίτρινο υπόβαθρο)

[91]



Παράδειγμα συνδυασμού συμβόλων

[92]

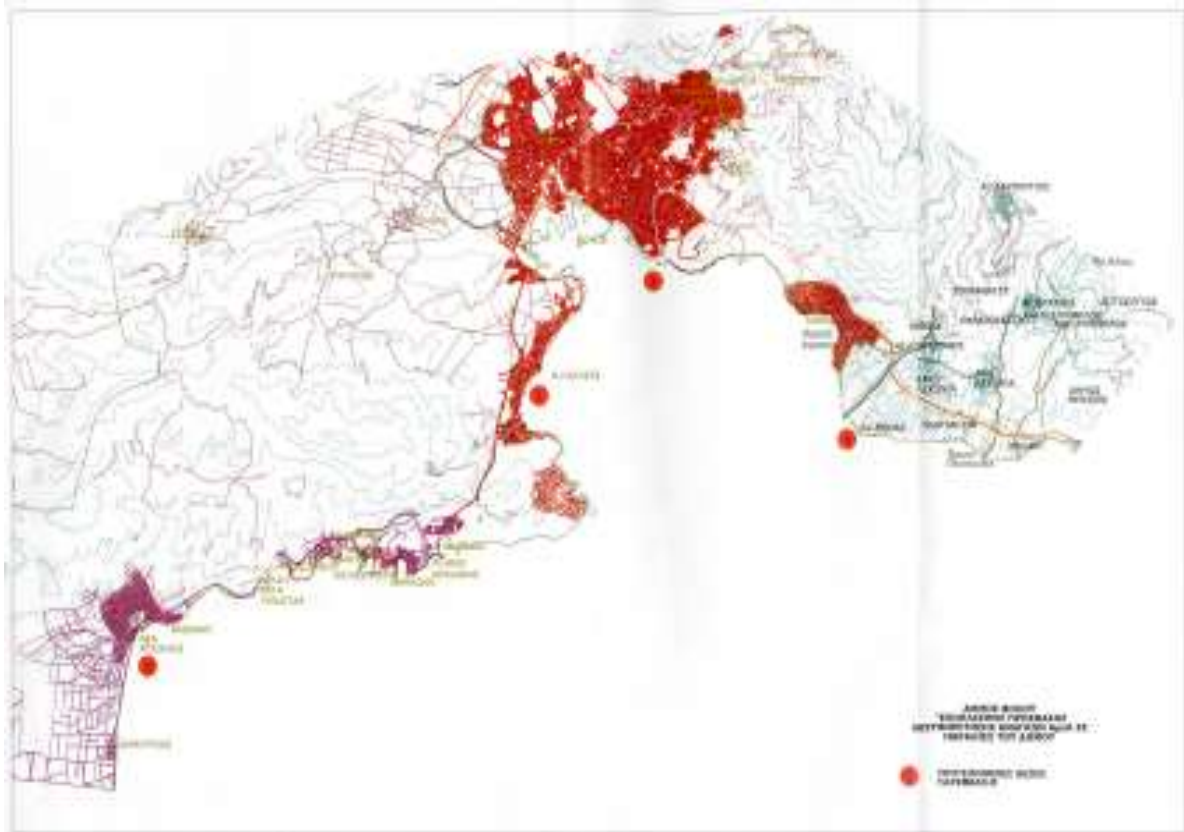



[94]

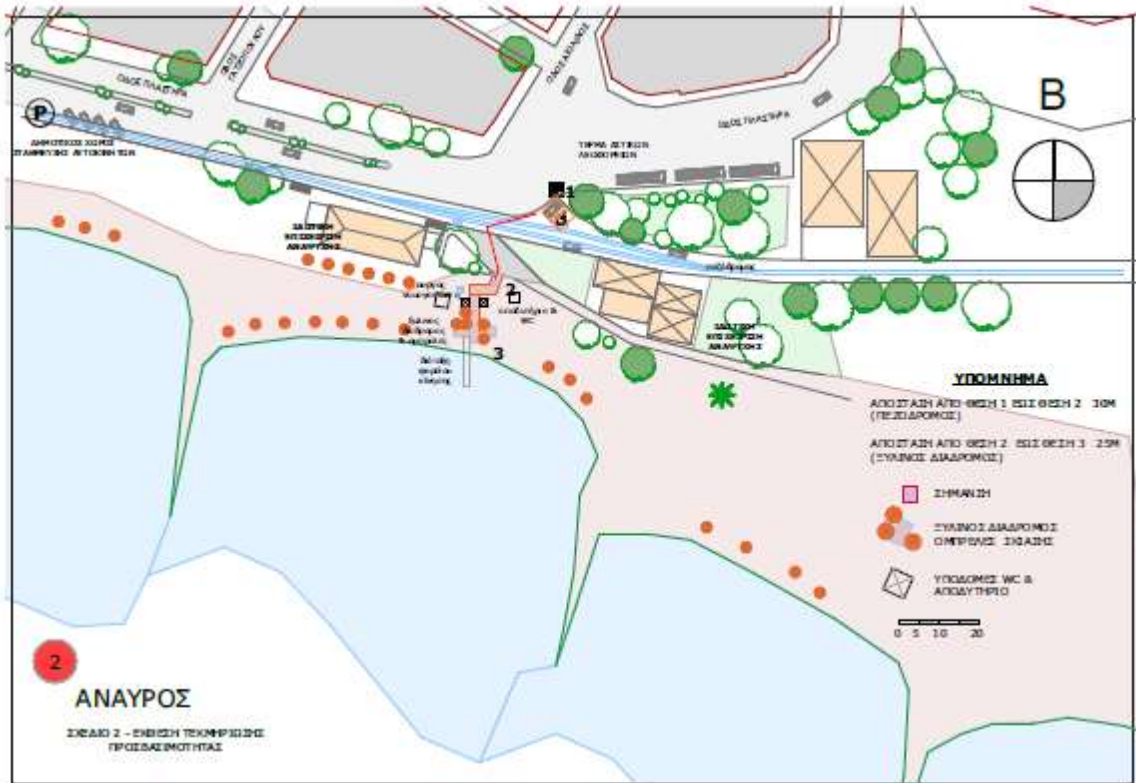

[95]



ΕΛΛΗΝΙΚΗ ΔΗΜΟΚΡΑΤΙΑ  
ΥΠΟΥΡΓΕΙΟ  
ΟΙΚΟΝΟΜΙΑΣ & ΑΝΑΠΤΥΞΗΣ  
ΕΙΔΙΚΗ ΓΡΑΜΜΑΤΕΙΑ ΕΠΙ & ΤΣ  
ΕΙΔΙΚΗ ΥΠΗΡΕΣΙΑ ΔΙΑΧΕΙΡΙΣΗΣ ΕΠΑΝΕΚ

**ΕΠΑΝΕΚ 2014-2020**  
ΕΠΙΧΕΙΡΗΣΙΑΚΟ ΠΡΟΓΡΑΜΜΑ  
ΑΝΤΑΓΩΝΙΣΤΙΚΟΤΗΤΑ  
ΕΠΙΧΕΙΡΗΜΑΤΙΚΟΤΗΤΑ  
ΚΑΙΝΟΤΟΜΙΑ



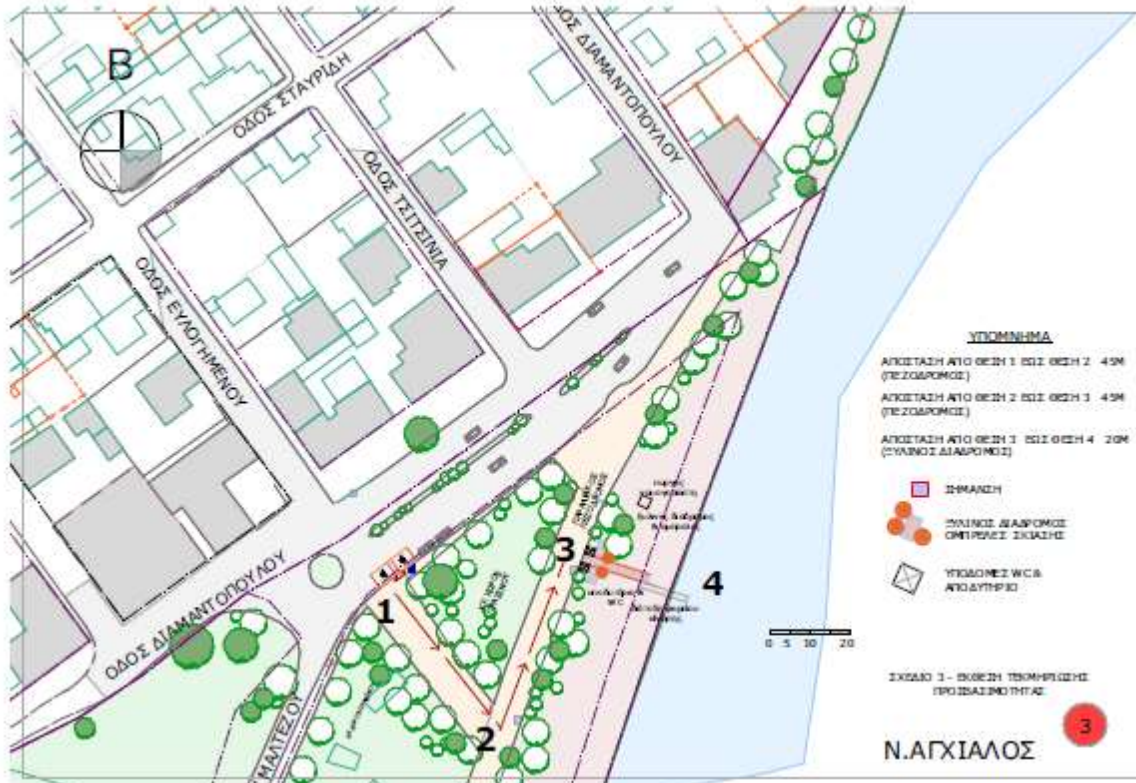



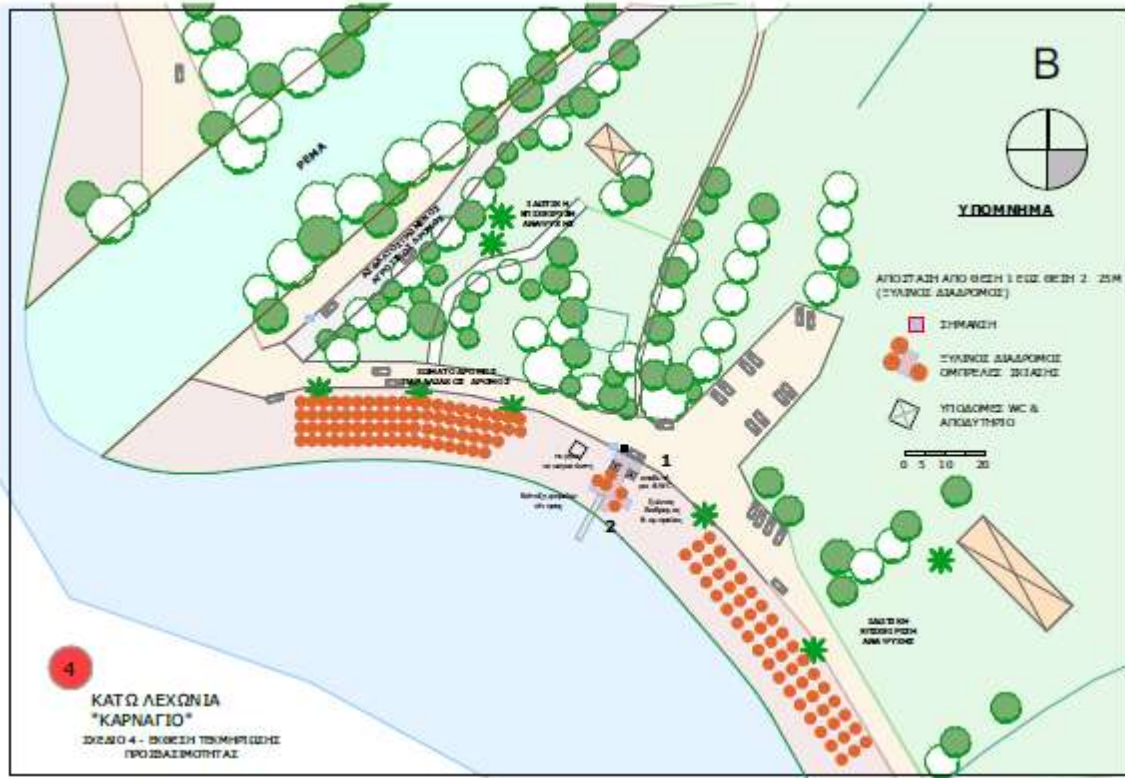

[97]

ΕΛΛΗΝΙΚΗ ΔΗΜΟΚΡΑΤΙΑ  
 ΝΟΜΟΣ ΜΑΓΝΗΣΙΑΣ  
 ΔΗΜΟΣ ΒΟΛΟΥ  
 ΔΙΕΥΘΥΝΣΗ ΤΕΧΝΙΚΩΝ  
 ΥΠΗΡΕΣΙΩΝ

Βόλος, 3/2018

### ΜΕΛΕΤΗ ΣΗΜΑΝΣΗΣ

Η παρούσα έκθεση συντάχθηκε για την σήμανση της μελέτης προμήθειας με τίτλο «**ΕΞΟΠΛΙΣΜΟΣ ΠΡΟΣΒΑΣΗΣ & ΕΞΥΠΗΡΕΤΗΣΗΣ ΑΝΑΓΚΩΝ ΑμεΑ ΣΕ ΠΑΡΑΛΙΕΣ ΤΟΥ ΔΗΜΟΥ ΒΟΛΟΥ**».

Η μελέτη, συντάχθηκε από την Τεχνική Υπηρεσία, σύμφωνα με τα οριζόμενα για την πρόσβαση στο φυσικό περιβάλλον στην ισχύουσα νομοθεσία και ειδικότερα:

- Απόφαση ΥΠΕΚΑ 52907/2009 ΦΕΚ Β' «*Ειδικές ρυθμίσεις για την εξυπηρέτηση ατόμων με αναπηρία σε κοινόχρηστους χώρους των οικισμών που προορίζονται για την κυκλοφορία πεζών*».
- Την εγκύκλιο 3 αρ. 13612/24.3.2011 ΥΠΕΚΑ
- Την απόφαση Αριθμ. ΔΔΠ0007378/0454ΒΕΞ2017 «Καθορισμός όρων, προϋποθέσεων, τεχνικών θεμάτων, αναγκαίων λεπτομερειών και διαδικασίας για την παραχώρηση απλής χρήσης αιγιαλού, παραλίας, όχθης και παρόχθιας ζώνης μεγάλων λιμνών και πλεύσιμων ποταμών.» ΦΕΚ 1636/β'/12.05.2017 ΚΥΑ ΕΣΩΤΕΡΙΚΩΝ - ΟΙΚΟΝΟΜΙΚΩΝ - ΠΕΡΙΒΑΛΛΟΝΤΟΣ ΚΑΙ ΕΝΕΡΓΕΙΑΣ

και στις Οδηγίες Σχεδιασμού ΥΠΕΚΑ

Στόχος της παρέμβασης είναι η δημιουργία υποδομών προς χρήση σε 4 σημεία/παραλίες του Δήμου με ελεύθερη πρόσβαση στο κοινό.

Συγκεκριμένα πρόκειται για τις παρακάτω παραλίες:

1. Παραλία Αλυκών, πεζόδρομος Λεμάν ( κοντά στο δημοτικό χώρο στάθμευσης 1 ) στις Νέες Παγασές.
2. Παραλία Αναύρου, εντός του πολεοδομικού συγκροτήματος της πόλης του Βόλου.
3. Παραλία Νέας Αγκιάλου (αρχή οδού Διαμαντοπούλου).
4. Παραλία Κάτω Λεχωνίων στη θέση «Καρνάγιο».

(σχέδιο «ΠΡΟΤΕΙΝΟΜΕΝΕΣ ΘΕΣΕΙΣ ΠΑΡΕΜΒΑΣΗΣ»)

#### Α. ΓΕΝΙΚΕΣ ΑΡΧΕΣ ΣΗΜΑΝΣΗΣ

Ως σήμανση εννοούμε κάθε μέσον που προσφέρει ενδείξεις, που αφορούν στην ασφάλεια και στην πληροφόρηση όλων των ατόμων που κινούνται στο πεζοδρόμιο. Είναι το σύνολο των συμβόλων και κειμένων που διευκολύνουν στον προσανατολισμό και στην κίνηση όλων των ατόμων στο δομημένο περιβάλλον. Ακόμη

[98]



σήμανση θεωρείται και κάθε άλλο μέσο που διευκολύνει στην ασφαλή διακίνηση και πληροφόρηση, όπως φωτεινά και ηχητικά σήματα, διαφοροποιήσεις υλικών μέσω χρώματος και/ή υφής, σχέδια, προπλάσματα κλπ.

Κάθε σήμανση πρέπει να είναι αντιληπτή από το σύνολο των ατόμων συμπεριλαμβανομένων και των ατόμων με ειδικές ανάγκες.

Πληροφορίες που αφορούν σε μια συγκεκριμένη κατηγορία ατόμων με ειδικές ανάγκες, πρέπει να παρέχονται στους χρήστες με τρόπο εύληπτο, χωρίς όμως να ενοχλούν τους υπόλοιπους. Σήμανση που αφορά σε μια συγκεκριμένη πληροφορία πρέπει να εμφανίζεται πάντα με τον ίδιο τρόπο, ώστε να είναι εύκολα αναγνωρίσιμη. Σημάνσεις που αφορούν στην ασφάλεια του συνόλου των χρηστών ή και κάποιας ειδικής κατηγορίας χρηστών πρέπει να προηγούνται άλλων σημάνσεων. Γενικά πρέπει να αποφεύγεται η πολυσήμανση.

Τα σύμβολα, πικτογράμματα, σχέδια, κείμενα κλπ που αποτελούν την σήμανση πρέπει να είναι τυποποιημένα, απλά, ευδιάκριτα, σε αντίθεση με το υπόβαθρό τους, τοποθετημένα σε θέσεις ανάλογα με το μέγεθός τους και τη λειτουργία τους.

Όταν υπάρχει σήμανση αναφερόμενη σε προσφερόμενες εξυπηρετήσεις σε άτομα με ειδικές ανάγκες πρέπει απαραίτητα να συνοδεύεται από το Διεθνές Σύμβολο Πρόσβασης Αναπήρων (ΔΣΠ).

Η παροχή πληροφοριών μόνο με χρωματικό κώδικα πρέπει να αποφεύγεται. Άτομα με αχρωματοψία μπορεί να αντιμετωπίσουν δυσκολία στην κατανόησή της. Σήμανση που αφορά μία συγκεκριμένη πληροφορία πρέπει να εμφανίζεται πάντα με τον ίδιο τρόπο, ώστε να είναι εύκολα αναγνωρίσιμη. Η πολυσήμανση, τα εκτενή κείμενα, ο συνδυασμός ή η παράθεση διαφημιστικών πινακίδων και πινακίδων σήμανσης πρέπει να αποφεύγονται γιατί προκαλούν σύγχυση. Επίσης οι

επιφάνειες των πινακίδων πρέπει να είναι μη ανακλαστικές (ματ) σε έντονη χρωματική αντίθεση με τον περιβάλλοντα χώρο.

Προσοχή πρέπει να δίνεται στον τρόπο τοποθέτησης και στην επιλογή της θέσης των πινακίδων σήμανσης, ώστε αυτές να μην αποτελούν εμπόδιο ή κίνδυνο για ορισμένες κατηγορίες ατόμων.

Ο φωτισμός δεν πρέπει να είναι εκτυφλωτικός, πρέπει όμως να είναι άπλετος και να αποφεύγεται η απότομη μετάβαση από φωτεινούς σε σκοτεινούς χώρους. Η σήμανση πρέπει να φωτίζεται, πρέπει όμως να αποφεύγονται οι ανακλάσεις. Συνιστάται φωτισμός ο οποίος παρέχει καλή απόδοση των χρωμάτων.

Η επιλογή των υλικών μπορεί να διαφοροποιήσει χώρους και λειτουργίες αλλά και να βελτιώσει την ηχητική τους κατάσταση.

Η χρήση οπτικοακουστικής και ηλεκτρονικής σήμανσης πρέπει να ακολουθεί τις ίδιες αρχές που έχει και η υπόλοιπη σήμανση.

## **B. ΑΝΑΛΥΣΗ ΧΑΡΑΚΤΗΡΙΣΤΙΚΩΝ ΜΕΛΕΤΗΣ**

Ακολουθεί αναφορά στο σύνολο των συμβόλων που προτείνονται στην παρούσα μελέτη, για την διευκόλυνση στον προσανατολισμό και στην κίνηση όλων των χρηστών.

[99]



Προβλέπεται η τοποθέτηση πινακίδων, επιδαπέδια σήμανση και φωτεινή – ηχητική σήμανση. Θα είναι σήμανση πληροφόρησης και προειδοποίησης.

#### 1. Είδη σήμανσης.

Προβλέπεται η τοποθέτηση πινακίδων, και επιδαπέδια σήμανση. Θα είναι σήμανση πληροφόρησης και προειδοποίησης.

#### 2. Σήμανση με πινακίδες.

Θα υπάρξουν πινακίδες οδικής σήμανσης. Η λειτουργία, η μορφή, το σχήμα κλπ των πινακίδων οδικής σήμανσης προδιαγράφεται από το Νέο Κώδικα Οδικής Κυκλοφορίας (Νόμος 2094 ΦΕΚ 182/Α/25.11.92).

Όπου απαιτηθεί θα τοποθετηθούν πινακίδες σήμανσης του υπαίθριου χώρου, για πληροφόρηση ή προειδοποίηση.

#### 3. Θέση πινακίδων.

Όλες οι πινακίδες θα τοποθετηθούν κατάλληλα ώστε να μη δημιουργούν εμπόδιο ή κίνδυνο για κανένα. Θα είναι εκτός της ελεύθερης ζώνης όδευσης πεζών 1,5μ. και σε ύψος μεγαλύτερο του 2.20μ.

#### 4. Γράμματα και σύμβολα πινακίδων.

Το κείμενο πρέπει να είναι σύντομο και κατανοητό. Να αποφεύγονται περιττές λέξεις, όπως πχ "ανάπηρος" ενώ υπάρχει το ΔΣΠ.

Τα γράμματα να είναι τα Helvetica Sans Serif, κανονικά και μεσαία, μικρά και / ή κεφαλαία (ανάλογα με το μέγεθος του κειμένου και την απόσταση από την οποία διαβάζονται).

Το ύψος των γραμμάτων δεν πρέπει να είναι μικρότερο από 15χλστ. Σε πινακίδες σε εξωτερικούς χώρους να μην είναι μικρότερο των 100χλστ (δυνατότητα ανάγνωσης από απόσταση 3μ.). Γενικώς το μέγεθος των γραμμάτων και συμβόλων καθορίζεται από την απόσταση που απαιτείται για να είναι αναγνώσιμα και κατανοητά.

Τα σύμβολα και πικτογράμματα που χρησιμοποιούνται πρέπει να είναι τυποποιημένα και κατανοητά.

Το Διεθνές Σύμβολο Πρόσβασης είναι τυποποιημένο (βλ. § 2.3.) και ο σχεδιασμός του πρέπει να ακολουθεί το σχετικό σχήμα που επισυνάπτεται στις οδηγίες ΥΠΕΚΑ. Πρέπει να συνοδεύεται από εξηγηματικό κείμενο ή άλλο σχέδιο ή σύμβολο.

#### 5. Υλικό κατασκευής – Φωτισμός.

Οι πινακίδες σήμανσης πρέπει να φωτίζονται ικανοποιητικά. Οι επιφάνειές τους να είναι ματ και να μην προκαλούν αντανακλάσεις. Επίσης να μην τοποθετούνται πίσω από γυαλί ή παραπλήσιο υλικό. Πρέπει να είναι κατασκευασμένες από υλικά αντοχής και να μπορούν εύκολα να αλλαχθούν, καθαρισθούν και επιδιορθωθούν.

[100]



**6. Επιδαπέδια σήμανση.**

Είναι απαραίτητη για τα άτομα με προβλήματα όρασης· επιτυγχάνεται με την αλλαγή της υφής του δαπέδου και με την έντονη χρωματική αντίθεση.

Η επιδαπέδια σήμανση περιλαμβάνει τη δημιουργία της διαγράμμισης θέσεων στάθμευσης αυτοκινήτων.

**7. Φωτεινή – Ηχητική Σήμανση.**

Στην οδική σήμανση φωτεινοί και ηχητικοί σηματοδότες τοποθετούνται στις διαβάσεις των πεζών. Πρέπει να παρέχουν ικανό χρόνο για την διέλευση ατόμων με μειωμένη κινητικότητα. Όταν εκπέμπουν ηχητικό σήμα να είναι διακριτό από τους ήχους της οδικής κυκλοφορίας και τυποποιημένο, τριών συχνοτήτων (στάσης, κίνησης, προειδοποίησης) για την ασφαλή διέλευση των τυφλών.

Ακόμη πρέπει να τοποθετούνται φωτεινές και ηχητικές σημάσεις για μόνιμα ή προσωρινά εμπόδια (πχ έργα στο οδόστρωμα ή πεζοδρόμιο).

Φωτεινή και ηχητική σήμανση δεν προτείνεται στην παρούσα μελέτη. .

**8. Σήμανση αστικού εξοπλισμού και κτιρίων μέσω χρώματος και σχήματος.**

Τα στοιχεία του αστικού εξοπλισμού θα έχουν εμφανίζονται πάντοτε με το ίδιο χρώμα και σχήμα (δηλ. θα είναι τυποποιημένα) και θα έχουν τον ίδιο τρόπο χωροθέτησης (καλάθια απορριμμάτων, παγκάκια κλπ).

ΜΕΛΕΤΗΤΡΙΑ

ΕΛΕΓΧΟΣ

ΘΕΩΡΗΣΗ

Ο ΠΡΟΪΣΤΑΜΕΝΟΣ ΤΜ. ΚΤΙΡΙΩΝ &  
ΥΠΑΙΘΡΙΩΝ ΧΩΡΩΝΗ ΑΝΑΠΛ. ΠΡΟΪΣΤ. Δ/ΝΣΗΣ  
ΤΕΧΝΙΚΩΝ ΥΠΗΡΕΣΙΩΝ

Α. ΚΑΛΦΟΠΟΥΛΟΥ

ΙΩΝΝΗΣ ΑΡΕΘΑΣ

ΕΛΕΝΗ ΠΡΟΒΙΑ

ΔΙΠΛ. ΑΡΧΙΤΕΚΤΩΝ  
ΜΗΧ.

ΔΙΠΛ. ΠΟΛΙΤΙΚΟΣ ΜΗΧ

ΔΙΠΛ. ΠΟΛΙΤΙΚΟΣ ΜΗΧ

[101]



**ΠΑΡΑΡΤΗΜΑ Β' – ΤΥΠΟΠΟΙΗΜΕΝΟ ΕΝΤΥΠΟ ΥΠΕΥΘΥΝΗΣ ΔΗΛΩΣΗΣ (ΤΕΥΔ)****ΤΥΠΟΠΟΙΗΜΕΝΟ ΕΝΤΥΠΟ ΥΠΕΥΘΥΝΗΣ ΔΗΛΩΣΗΣ (ΤΕΥΔ)**

[άρθρου 79 παρ. 4 ν. 4412/2016 (Α 147)]

για διαδικασίες σύναψης δημόσιας σύμβασης κάτω των ορίων των οδηγιών**Μέρος Ι: Πληροφορίες σχετικά με την αναθέτουσα αρχή/αναθέτονα φορέα<sup>1</sup> και τη διαδικασία ανάθεσης****Παροχή πληροφοριών δημοσίευσης σε εθνικό επίπεδο, με τις οποίες είναι δυνατή η αδιαμφισβήτητη ταυτοποίηση της διαδικασίας σύναψης δημόσιας σύμβασης:****A: Ονομασία, διεύθυνση και στοιχεία επικοινωνίας της αναθέτουσας αρχής (αα)/ αναθέτονα φορέα (αφ)**

- Ονομασία: [ΔΗΜΟΣ ΒΟΛΟΥ]
- Κωδικός Αναθέτουσας Αρχής / Αναθέτονα Φορέα ΚΗΜΔΗΣ : [6058]
- Ταχυδρομική διεύθυνση / Πόλη / Ταχ. Κωδικός: [ΠΛΑΤΕΙΑ ΡΗΓΑ ΦΕΡΑΙΟΥ/ΒΟΛΟΣ/ 38333]
- Αρμόδιος για πληροφορίες: [ΚΩΝΣΤΑΝΤΙΝΟΣ ΡΕΠΠΟΣ]
- Τηλέφωνο: [ΚΩΝΣΤΑΝΤΙΝΟΣ ΡΕΠΠΟΣ]
- Ηλ. ταχυδρομείο: [k.reppos@volos-city.gr]
- Διεύθυνση στο Διαδίκτυο (διεύθυνση δικτυακού τόπου) (εάν υπάρχει): [www.promitheus.gov.gr]

**B: Πληροφορίες σχετικά με τη διαδικασία σύναψης σύμβασης**

- Τίτλος ή σύντομη περιγραφή της δημόσιας σύμβασης (συμπεριλαμβανομένου του σχετικού CRV): [ΠΡΟΜΗΘΕΙΑ «ΕΞΟΠΛΙΣΜΟΣ ΠΡΟΣΒΑΣΗΣ & ΕΞΥΠΗΡΕΤΗΣΗΣ ΑΝΑΓΚΩΝ ΑμεΑ ΣΕ ΠΑΡΑΛΙΕΣ ΤΟΥ ΔΗΜΟΥ ΒΟΛΟΥ»].

CRV: {24955000-3, 44211000-2, 33196200-2, 34953000-2, 39295100-7, 34928471-0}

- Κωδικός στο ΚΗΜΔΗΣ: [.....]
- Η σύμβαση αναφέρεται σε έργα, προμήθειες, ή υπηρεσίες : [ΠΡΟΜΗΘΕΙΑ]
- Εφόσον υφίστανται, ένδειξη ύπαρξης σχετικών τμημάτων : [.....]
- Αριθμός αναφοράς που αποδίδεται στον φάκελο από την αναθέτουσα αρχή (εάν υπάρχει): [.....]

**ΟΛΕΣ ΟΙ ΥΠΟΛΟΙΠΕΣ ΠΛΗΡΟΦΟΡΙΕΣ ΣΕ ΚΑΘΕ ΕΝΟΤΗΤΑ ΤΟΥ ΤΕΥΔ ΘΑ ΠΡΕΠΕΙ ΝΑ ΣΥΜΠΛΗΡΩΘΟΥΝ ΑΠΟ ΤΟΝ ΟΙΚΟΝΟΜΙΚΟ ΦΟΡΕΑ****Μέρος ΙΙ: Πληροφορίες σχετικά με τον οικονομικό φορέα**

[102]

## Α: Πληροφορίες σχετικά με τον οικονομικό φορέα

<b>Στοιχεία αναγνώρισης:</b>	<b>Απάντηση:</b>
Πλήρης Επωνυμία:	[ ]
Αριθμός φορολογικού μητρώου (ΑΦΜ): Εάν δεν υπάρχει ΑΦΜ στη χώρα εγκατάστασης του οικονομικού φορέα, αναφέρετε άλλον εθνικό αριθμό ταυτοποίησης, εφόσον απαιτείται και υπάρχει	[ ]
Ταχυδρομική διεύθυνση:	[.....]
Αρμόδιος ή αρμόδιοι <sup>ii</sup> : Τηλέφωνο: Ηλ. ταχυδρομείο: Διεύθυνση στο Διαδίκτυο (διεύθυνση δικτυακού τόπου) (εάν υπάρχει):	[.....] [.....] [.....] [.....]
<b>Γενικές πληροφορίες:</b>	<b>Απάντηση:</b>
Ο οικονομικός φορέας είναι πολύ μικρή, μικρή ή μεσαία επιχείρηση <sup>iii</sup> ;	
<b><u>Μόνο σε περίπτωση προμήθειας κατ' αποκλειστικότητα, του άρθρου 20:</u></b> ο οικονομικός φορέας είναι προστατευόμενο εργαστήριο, «κοινωνική επιχείρηση» <sup>iv</sup> ή προβλέπει την εκτέλεση συμβάσεων στο πλαίσιο προγραμμάτων προστατευόμενης απασχόλησης; <b>Εάν ναι</b> , ποιο είναι το αντίστοιχο ποσοστό των εργαζομένων με αναπηρία ή μειονεκτούντων εργαζομένων; Εφόσον απαιτείται, προσδιορίστε σε ποια κατηγορία ή κατηγορίες εργαζομένων με αναπηρία ή μειονεκτούντων εργαζομένων ανήκουν οι απασχολούμενοι.	[ ] Ναι [ ] Όχι  [.....]  [.....]  [.....]
Κατά περίπτωση, ο οικονομικός φορέας είναι εγγεγραμμένος σε επίσημο κατάλογο/Μητρώο εγκεκριμένων οικονομικών φορέων ή διαθέτει ισοδύναμο πιστοποιητικό (π.χ. βάσει εθνικού συστήματος (προ)επιλογής);	[ ] Ναι [ ] Όχι [ ] Άνευ αντικειμένου
<b>Εάν ναι:</b> Απαντήστε στα υπόλοιπα τμήματα της	

[103]

<p>παρούσας ενότητας, στην ενότητα Β και, όπου απαιτείται, στην ενότητα Γ του παρόντος μέρους, συμπληρώστε το μέρος V κατά περίπτωση, και σε κάθε περίπτωση συμπληρώστε και υπογράψτε το μέρος VI.</p> <p>α) Αναφέρετε την ονομασία του καταλόγου ή του πιστοποιητικού και τον σχετικό αριθμό εγγραφής ή πιστοποίησης, κατά περίπτωση:</p> <p>β) Εάν το πιστοποιητικό εγγραφής ή η πιστοποίηση διατίθεται ηλεκτρονικά, αναφέρετε:</p> <p>γ) Αναφέρετε τα δικαιολογητικά στα οποία βασίζεται η εγγραφή ή η πιστοποίηση και, κατά περίπτωση, την κατάταξη στον επίσημο κατάλογο<sup>5</sup>:</p> <p>δ) Η εγγραφή ή η πιστοποίηση καλύπτει όλα τα απαιτούμενα κριτήρια επιλογής;</p> <p><b>Εάν όχι:</b></p> <p><b><u>Επιπροσθέτως, συμπληρώστε τις πληροφορίες που λείπουν στο μέρος IV, ενότητες Α, Β, Γ, ή Δ κατά περίπτωση ΜΟΝΟ εφόσον αυτό απαιτείται στη σχετική διακήρυξη ή στα έγγραφα της σύμβασης:</u></b></p> <p>ε) Ο οικονομικός φορέας θα είναι σε θέση να προσκομίσει <b>βεβαίωση</b> πληρωμής εισφορών κοινωνικής ασφάλισης και φόρων ή να παράσχει πληροφορίες που θα δίνουν τη δυνατότητα στην αναθέτουσα αρχή ή στον αναθέτοντα φορέα να τη λάβει απευθείας μέσω πρόσβασης σε εθνική βάση δεδομένων σε οποιοδήποτε κράτος μέλος αυτή διατίθεται δωρεάν;</p> <p>Εάν η σχετική τεκμηρίωση διατίθεται ηλεκτρονικά, αναφέρετε:</p>	<p>α) [.....]</p> <p>β) (διαδικτυακή διεύθυνση, αρχή ή φορέας έκδοσης, επακριβή στοιχεία αναφοράς των εγγράφων):[.....][.....][.....][.....]</p> <p>γ) [.....]</p> <p>δ) <input type="checkbox"/> Ναι <input type="checkbox"/> Όχι</p> <p>ε) <input type="checkbox"/> Ναι <input type="checkbox"/> Όχι</p> <p>(διαδικτυακή διεύθυνση, αρχή ή φορέας</p>
--	---



	έκδοσης, επακριβή στοιχεία αναφοράς των εγγράφων): [.....][.....][.....][.....]
<b>Τρόπος συμμετοχής:</b>	<b>Απάντηση:</b>
Ο οικονομικός φορέας συμμετέχει στη διαδικασία σύναψης δημόσιας σύμβασης από κοινού με άλλους <sup>vi</sup> ;	<input type="checkbox"/> Ναι <input type="checkbox"/> Όχι
<b>Εάν ναι</b> , μεριμνήστε για την υποβολή χωριστού εντύπου ΤΕΥΔ από τους άλλους εμπλεκόμενους οικονομικούς φορείς.	
<b>Εάν ναι:</b> α) Αναφέρετε τον ρόλο του οικονομικού φορέα στην ένωση ή κοινοπραξία (επικεφαλής, υπεύθυνος για συγκεκριμένα καθήκοντα ...): β) Προσδιορίστε τους άλλους οικονομικούς φορείς που συμμετέχουν από κοινού στη διαδικασία σύναψης δημόσιας σύμβασης: γ) Κατά περίπτωση, επωνυμία της συμμετέχουσας ένωσης ή κοινοπραξίας.	α) [.....]  β) [.....]  γ) [.....]
<b>Τμήματα</b>	<b>Απάντηση:</b>
Κατά περίπτωση, αναφορά του τμήματος ή των τμημάτων για τα οποία ο οικονομικός φορέας επιθυμεί να υποβάλει προσφορά.	[ ]

**Β: Πληροφορίες σχετικά με τους νόμιμους εκπροσώπους του οικονομικού φορέα**

Κατά περίπτωση, αναφέρετε το όνομα και τη διεύθυνση του προσώπου ή των προσώπων που είναι αρμόδια/εξουσιοδοτημένα να εκπροσωπούν τον οικονομικό φορέα για τους σκοπούς της παρούσας διαδικασίας ανάθεσης δημόσιας σύμβασης:

<b>Εκπροσώπηση, εάν υπάρχει:</b>	<b>Απάντηση:</b>
Όνοματεπώνυμο	[.....]
συνοδευόμενο από την ημερομηνία και τον τόπο γέννησης εφόσον απαιτείται:	[.....]
Θέση/Ενεργών υπό την ιδιότητα	[.....]
Ταχυδρομική διεύθυνση:	[.....]
Τηλέφωνο:	[.....]
Ηλ. ταχυδρομείο:	[.....]
Εάν χρειάζεται, δώστε λεπτομερή στοιχεία σχετικά με την εκπροσώπηση (τις μορφές της, την έκταση, τον σκοπό ...):	[.....]

[106]

Γ: Πληροφορίες σχετικά με τη στήριξη στις ικανότητες άλλων ΦΟΡΕΩΝ<sup>vii</sup>

Στήριξη:	Απάντηση:
Ο οικονομικός φορέας στηρίζεται στις ικανότητες άλλων οικονομικών φορέων προκειμένου να ανταποκριθεί στα κριτήρια επιλογής που καθορίζονται στο μέρος IV και στα (τυχόν) κριτήρια και κανόνες που καθορίζονται στο μέρος V κατωτέρω;	<input type="checkbox"/> Ναι <input type="checkbox"/> Όχι

**Εάν ναι**, επισυνάψτε χωριστό έντυπο ΤΕΥΔ με τις πληροφορίες που απαιτούνται σύμφωνα με τις **ενότητες Α και Β του παρόντος μέρους και σύμφωνα με το μέρος III, για κάθε ένα** από τους σχετικούς φορείς, δεόντως συμπληρωμένο και υπογεγραμμένο από τους νομίμους εκπροσώπους αυτών.

Επισημαίνεται ότι θα πρέπει να περιλαμβάνονται επίσης το τεχνικό προσωπικό ή οι τεχνικές υπηρεσίες, είτε ανήκουν απευθείας στην επιχείρηση του οικονομικού φορέα είτε όχι, ιδίως οι υπεύθυνοι για τον έλεγχο της ποιότητας και, όταν πρόκειται για δημόσιες συμβάσεις έργων, το τεχνικό προσωπικό ή οι τεχνικές υπηρεσίες που θα έχει στη διάθεσή του ο οικονομικός φορέας για την εκτέλεση της σύμβασης.

Εφόσον είναι σχετικές για την ειδική ικανότητα ή ικανότητες στις οποίες στηρίζεται ο οικονομικός φορέας, παρακαλείσθε να συμπεριλάβετε τις πληροφορίες που απαιτούνται σύμφωνα με τα μέρη IV και V για κάθε ένα από τους οικονομικούς φορείς.

[107]

**Δ: Πληροφορίες σχετικά με υπερβολάβους στην ικανότητα των οποίων δεν στηρίζεται ο οικονομικός φορέας**

(Η παρούσα ενότητα συμπληρώνεται μόνον εφόσον οι σχετικές πληροφορίες απαιτούνται ρητώς από την αναθέτουσα αρχή ή τον αναθέτοντα φορέα)

<b>Υπεργολαβική ανάθεση :</b>	<b>Απάντηση:</b>
Ο οικονομικός φορέας προτίθεται να αναθέσει οποιοδήποτε μέρος της σύμβασης σε τρίτους υπό μορφή υπερβολαβίας;	<input type="checkbox"/> Ναι <input type="checkbox"/> Όχι  Εάν <b>ναι</b> παραθέστε κατάλογο των προτεινόμενων υπερβολάβων και το ποσοστό της σύμβασης που θα αναλάβουν:  [...]

**Εάν η αναθέτουσα αρχή ή ο αναθέτων φορέας ζητούν ρητώς αυτές τις πληροφορίες (κατ' εφαρμογή του άρθρου 131 παρ. 5 ή εφόσον ο προσφέρων / υποψήφιος οικονομικός φορέας προτίθεται να αναθέσει σε τρίτους υπό μορφή υπερβολαβίας τμήμα της σύμβασης που υπερβαίνει το ποσοστό του 30% της συνολικής αξίας της σύμβασης σύμφωνα με το άρθρο 131 παρ. 6 και 7, επιπλέον των πληροφοριών που προβλέπονται στην παρούσα ενότητα, παρακαλείσθε να παράσχετε τις πληροφορίες που απαιτούνται σύμφωνα με τις ενότητες Α και Β του παρόντος μέρους και σύμφωνα με το μέρος ΙΙΙ για κάθε υπερβολάβο (ή κατηγορία υπερβολάβων).**

[108]

**Μέρος III: Λόγοι αποκλεισμού****Α: Λόγοι αποκλεισμού που σχετίζονται με ποινικές καταδίκες<sup>viii</sup>**

Στο άρθρο 73 παρ. 1 ορίζονται οι ακόλουθοι λόγοι αποκλεισμού:

- συμμετοχή σε **εγκληματική οργάνωση**<sup>ix</sup>.
- **δωροδοκία**<sup>x,xi</sup>.
- **απάτη**<sup>xii</sup>.
- **τρομοκρατικά εγκλήματα ή εγκλήματα συνδεδεμένα με τρομοκρατικές δραστηριότητες**<sup>xiii</sup>.
- **νομιμοποίηση εσόδων από παράνομες δραστηριότητες ή χρηματοδότηση της τρομοκρατίας**<sup>xiv</sup>.
- **παιδική εργασία και άλλες μορφές εμπορίας ανθρώπων**<sup>xv</sup>.

<b>Λόγοι που σχετίζονται με ποινικές καταδίκες:</b>	<b>Απάντηση:</b>
<p>Υπάρχει τελεσίδικη καταδικαστική <b>απόφαση εις βάρος του οικονομικού φορέα</b> ή <b>οποιοδήποτε</b> προσώπου<sup>xvi</sup> το οποίο είναι μέλος του διοικητικού, διευθυντικού ή εποπτικού του οργάνου ή έχει εξουσία εκπροσώπησης, λήψης αποφάσεων ή ελέγχου σε αυτό για έναν από τους λόγους που παρατίθενται ανωτέρω (σημεία 1-6), ή καταδικαστική απόφαση η οποία έχει εκδοθεί πριν από πέντε έτη κατά το μέγιστο ή στην οποία έχει οριστεί απευθείας περίοδος αποκλεισμού που εξακολουθεί να ισχύει;</p>	<p><input type="checkbox"/> Ναι <input type="checkbox"/> Όχι</p> <p><i>Εάν η σχετική τεκμηρίωση διατίθεται ηλεκτρονικά, αναφέρετε: (διαδικτυακή διεύθυνση, αρχή ή φορέας έκδοσης, επακριβή στοιχεία αναφοράς των εγγράφων):</i></p> <p>[.....][.....][.....][.....]<sup>xvii</sup></p>
<p><b>Εάν ναι</b>, αναφέρετε<sup>xviii</sup>:</p> <p>α) Ημερομηνία της καταδικαστικής απόφασης προσδιορίζοντας ποιο από τα σημεία 1 έως 6 αφορά και τον λόγο ή τους λόγους της καταδίκης,</p> <p>β) Προσδιορίστε ποιος έχει καταδικαστεί [ ] .</p> <p><b>γ) Εάν ορίζεται απευθείας στην καταδικαστική απόφαση:</b></p>	<p>α) Ημερομηνία:[ ], σημείο(-α): [ ], λόγος(-οι):[ ]</p> <p>β) [.....]</p> <p>γ) Διάρκεια της περιόδου αποκλεισμού [.....] και σχετικό(-ά) σημείο(-α) [ ]</p>

	Εάν η σχετική τεκμηρίωση διατίθεται ηλεκτρονικά, αναφέρετε: (διαδικτυακή διεύθυνση, αρχή ή φορέας έκδοσης, επακριβή στοιχεία αναφοράς των εγγράφων): [.....][.....][.....][.....] <sup>xix</sup>
Σε περίπτωση καταδικαστικής απόφασης, ο οικονομικός φορέας έχει λάβει μέτρα που να αποδεικνύουν την αξιοπιστία του παρά την ύπαρξη σχετικού λόγου αποκλεισμού («αυτοκάθαρση») <sup>xx</sup> ;	<input type="checkbox"/> Ναι <input type="checkbox"/> Όχι
Εάν ναι, περιγράψτε τα μέτρα που λήφθηκαν <sup>xxi</sup> :	[.....]

**Β: Λόγοι που σχετίζονται με την καταβολή φόρων ή εισφορών κοινωνικής ασφάλισης**

<b>Πληρωμή φόρων ή εισφορών κοινωνικής ασφάλισης:</b>	<b>Απάντηση:</b>	
1) Ο οικονομικός φορέας έχει εκπληρώσει όλες τις υποχρεώσεις του όσον αφορά την πληρωμή φόρων ή εισφορών κοινωνικής ασφάλισης <sup>xxii</sup> , στην Ελλάδα και στη χώρα στην οποία είναι τυχόν εγκατεστημένος ;	<input type="checkbox"/> Ναι <input type="checkbox"/> Όχι	
Εάν όχι αναφέρετε: α) Χώρα ή κράτος μέλος για το οποίο πρόκειται; β) Ποιο είναι το σχετικό ποσό; γ) Πως διαπιστώθηκε η αθέτηση των υποχρεώσεων; 1) Μέσω δικαστικής ή διοικητικής απόφασης; - Η εν λόγω απόφαση είναι τελεσίδικη και δεσμευτική; - Αναφέρατε την ημερομηνία καταδίκης ή έκδοσης απόφασης - Σε περίπτωση καταδικαστικής απόφασης, εφόσον ορίζεται απευθείας σε αυτήν, τη διάρκεια της περιόδου αποκλεισμού: 2) Με άλλα μέσα; Διευκρινήστε: δ) Ο οικονομικός φορέας έχει εκπληρώσει τις υποχρεώσεις του είτε καταβάλλοντας τους φόρους ή τις εισφορές κοινωνικής ασφάλισης	<b>ΦΟΡΟΙ</b>  α)[.....].  β)[.....]  γ.1) <input type="checkbox"/> Ναι <input type="checkbox"/> Όχι - <input type="checkbox"/> Ναι <input type="checkbox"/> Όχι  -[.....].  -[.....].  γ.2)[.....].	<b>ΕΙΣΦΟΡΕΣ ΚΟΙΝΩΝΙΚΗΣ ΑΣΦΑΛΙΣΗΣ</b>  α)[.....].  β)[.....]  γ.1) <input type="checkbox"/> Ναι <input type="checkbox"/> Όχι - <input type="checkbox"/> Ναι <input type="checkbox"/> Όχι  -[.....].  -[.....].  γ.2)[.....].

[110]

<p>που οφείλει συμπεριλαμβανόμενων κατά περίπτωση, των δεδουλευμένων τόκων ή των προστίμων, είτε υπαγόμενος σε δεσμευτικό διακανονισμό για την καταβολή τους;<sup>xxiii</sup></p>	<p>δ) <input type="checkbox"/> Ναι <input type="checkbox"/> Όχι</p> <p>Εάν ναι, αναφερθούν λεπτομερείς πληροφορίες [.....]</p>	<p>δ) <input type="checkbox"/> Ναι <input type="checkbox"/> Όχι</p> <p>ναΕάν ναι, να αναφερθούν λεπτομερείς πληροφορίες [.....]</p>
<p>Εάν η σχετική τεκμηρίωση όσον αφορά την καταβολή των φόρων ή εισφορών κοινωνικής ασφάλισης διατίθεται ηλεκτρονικά, αναφέρετε:</p>	<p>(διαδικτυακή διεύθυνση, αρχή ή φορέας έκδοσης, επακριβή στοιχεία αναφοράς των εγγράφων):<sup>xxiv</sup></p> <p>[.....][.....][.....]</p>	

[111]





ηλεκτρονικά, αναφέρετε:	(διαδικτυακή διεύθυνση, αρχή ή φορέας έκδοσης, επακριβή στοιχεία αναφοράς των εγγράφων): [.....][.....][.....]
<p>Έχει διαπράξει ο οικονομικός φορέας <b>σοβαρό επαγγελματικό παράπτωμα</b><sup>xxviii</sup>;</p> <p><b>Εάν ναι</b>, να αναφερθούν λεπτομερείς πληροφορίες:</p>	<p><input type="checkbox"/> Ναι <input type="checkbox"/> Όχι</p> <p>[.....]</p> <p><b>Εάν ναι</b>, έχει λάβει ο οικονομικός φορέας μέτρα αυτοκάθαρσης;</p> <p><input type="checkbox"/> Ναι <input type="checkbox"/> Όχι</p> <p><b>Εάν το έχει πράξει</b>, περιγράψτε τα μέτρα που λήφθηκαν:</p> <p>[.....]</p>
<p>Έχει συνάψει ο οικονομικός φορέας <b>συμφωνίες</b> με άλλους οικονομικούς φορείς <b>με σκοπό τη στρέβλωση του ανταγωνισμού</b>;</p> <p><b>Εάν ναι</b>, να αναφερθούν λεπτομερείς πληροφορίες:</p>	<p><input type="checkbox"/> Ναι <input type="checkbox"/> Όχι</p> <p>[.....]</p> <p><b>Εάν ναι</b>, έχει λάβει ο οικονομικός φορέας μέτρα αυτοκάθαρσης;</p> <p><input type="checkbox"/> Ναι <input type="checkbox"/> Όχι</p> <p><b>Εάν το έχει πράξει</b>, περιγράψτε τα μέτρα που λήφθηκαν:</p> <p>[.....]</p>
<p>Γνωρίζει ο οικονομικός φορέας την ύπαρξη τυχόν <b>σύγκρουσης συμφερόντων</b><sup>xxix</sup>, λόγω της συμμετοχής του στη διαδικασία ανάθεσης της σύμβασης;</p> <p><b>Εάν ναι</b>, να αναφερθούν λεπτομερείς πληροφορίες:</p>	<p><input type="checkbox"/> Ναι <input type="checkbox"/> Όχι</p> <p>[.....]</p>
<p>Έχει παράσχει ο οικονομικός φορέας ή επιχείρηση συνδεδεμένη με αυτόν <b>συμβουλές</b> στην αναθέτουσα αρχή ή στον αναθέτοντα φορέα ή έχει με άλλο τρόπο <b>αναμειχθεί στην προετοιμασία</b> της διαδικασίας σύναψης της</p>	<p><input type="checkbox"/> Ναι <input type="checkbox"/> Όχι</p>

<p>σύμβασης<sup>xxx</sup>;</p> <p><b>Εάν ναι</b>, να αναφερθούν λεπτομερείς πληροφορίες:</p>	<p>[.....]</p>
<p>Έχει επιδείξει ο οικονομικός φορέας σοβαρή ή επαναλαμβανόμενη πλημμέλεια<sup>xxxi</sup> κατά την εκτέλεση ουσιώδους απαίτησης στο πλαίσιο προηγούμενης δημόσιας σύμβασης, προηγούμενης σύμβασης με αναθέτοντα φορέα ή προηγούμενης σύμβασης παραχώρησης που είχε ως αποτέλεσμα την πρόωρη καταγγελία της προηγούμενης σύμβασης, αποζημιώσεις ή άλλες παρόμοιες κυρώσεις;</p> <p><b>Εάν ναι</b>, να αναφερθούν λεπτομερείς πληροφορίες:</p>	<p><input type="checkbox"/> Ναι <input type="checkbox"/> Όχι</p> <p>[.....]</p> <p><b>Εάν ναι</b>, έχει λάβει ο οικονομικός φορέας μέτρα αυτοκάθαρσης;</p> <p><input type="checkbox"/> Ναι <input type="checkbox"/> Όχι</p> <p><b>Εάν το έχει πράξει</b>, περιγράψτε τα μέτρα που λήφθηκαν:</p> <p>[.....]</p>
<p>Μπορεί ο οικονομικός φορέας να επιβεβαιώσει ότι:</p> <p>α) δεν έχει κριθεί ένοχος σοβαρών ψευδών δηλώσεων κατά την παροχή των πληροφοριών που απαιτούνται για την εξακρίβωση της απουσίας των λόγων αποκλεισμού ή την πλήρωση των κριτηρίων επιλογής,</p> <p>β) δεν έχει αποκρύψει τις πληροφορίες αυτές,</p> <p>γ) ήταν σε θέση να υποβάλλει χωρίς καθυστέρηση τα δικαιολογητικά που απαιτούνται από την αναθέτουσα αρχή/αναθέτοντα φορέα</p> <p>δ) δεν έχει επιχειρήσει να επηρεάσει με αθέμιτο τρόπο τη διαδικασία λήψης αποφάσεων της αναθέτουσας αρχής ή του αναθέτοντα φορέα, να αποκτήσει εμπιστευτικές πληροφορίες που ενδέχεται να του αποφέρουν αθέμιτο πλεονέκτημα στη</p>	<p><input type="checkbox"/> Ναι <input type="checkbox"/> Όχι</p>

[114]

διαδικασία ανάθεσης ή να παράσχει εξ αμελείας παραπλανητικές πληροφορίες που ενδέχεται να επηρεάσουν ουσιωδώς τις αποφάσεις που αφορούν τον αποκλεισμό, την επιλογή ή την ανάθεση;	
--	--

[115]



Με τη συγχρηματοδότηση της Ελλάδας και της Ευρωπαϊκής Ένωσης

## Δ. ΑΛΛΟΙ ΛΟΓΟΙ ΑΠΟΚΛΕΙΣΜΟΥ

<p><b>Ονομαστικοποίηση μετοχών εταιρειών που συνάπτουν δημόσιες συμβάσεις Άρθρο 8 παρ. 4 ν. 3310/2005<sup>xxxii</sup>:</b></p>	<p><b>Απάντηση:</b></p>
<p>Συντρέχουν οι προϋποθέσεις εφαρμογής της παρ. 4 του άρθρου 8 του ν. 3310/2005 ;</p>	<p><input type="checkbox"/> Ναι <input type="checkbox"/> Όχι</p> <p>(διαδικτυακή διεύθυνση, αρχή ή φορέας έκδοσης, επακριβή στοιχεία αναφοράς των εγγράφων): [.....][.....][.....]</p> <p><b>Εάν ναι, έχει λάβει ο οικονομικός φορέας μέτρα αυτοκάθαρσης;</b></p> <p><input type="checkbox"/> Ναι <input type="checkbox"/> Όχι</p> <p><b>Εάν το έχει πράξει, περιγράψτε τα μέτρα που λήφθηκαν:</b></p> <p>[.....]</p>

[116]

**Μέρος IV: Κριτήρια επιλογής**

Όσον αφορά τα κριτήρια επιλογής (ενότητα 2 ή ενότητες Α έως Δ του παρόντος μέρους), ο οικονομικός φορέας δηλώνει ότι:

**α: Γενική ένδειξη για όλα τα κριτήρια επιλογής**

**Ο οικονομικός φορέας πρέπει να συμπληρώσει αυτό το πεδίο μόνο στην περίπτωση που η αναθέτουσα αρχή ή ο αναθέτων φορέας έχει δηλώσει στη σχετική διακήρυξη ή στην πρόσκληση ή στα έγγραφα της σύμβασης που αναφέρονται στην διακήρυξη, ότι ο οικονομικός φορέας μπορεί να συμπληρώσει μόνο την Ενότητα α του Μέρους IV χωρίς να υποχρεούται να συμπληρώσει οποιαδήποτε άλλη ενότητα του Μέρους IV:**

Εκπλήρωση όλων των απαιτούμενων κριτηρίων επιλογής	Απάντηση
Πληροί όλα τα απαιτούμενα κριτήρια επιλογής;	<input type="checkbox"/> Ναι <input type="checkbox"/> Όχι

**Α: Καταλληλότητα**

**Ο οικονομικός φορέας πρέπει να παράσχει πληροφορίες μόνον όταν τα σχετικά κριτήρια επιλογής έχουν προσδιοριστεί από την αναθέτουσα αρχή ή τον αναθέτοντα φορέα στη σχετική διακήρυξη ή στην πρόσκληση ή στα έγγραφα της σύμβασης που αναφέρονται στην διακήρυξη.**

Καταλληλότητα	Απάντηση
<p><b>1) Ο οικονομικός φορέας είναι εγγεγραμμένος στα σχετικά επαγγελματικά ή εμπορικά μητρώα που τηρούνται στην Ελλάδα ή στο κράτος μέλος εγκατάστασής<sup>xxxiii</sup>; του:</b></p> <p><i>Εάν η σχετική τεκμηρίωση διατίθεται ηλεκτρονικά, αναφέρετε:</i></p>	<p>[...]</p> <p>(διαδικτυακή διεύθυνση, αρχή ή φορέας έκδοσης, επακριβή στοιχεία αναφοράς των εγγράφων):</p> <p>[.....][.....][.....]</p>
<p><b>2) Για συμβάσεις υπηρεσιών:</b></p> <p>Χρειάζεται ειδική <b>έγκριση</b> ή να είναι ο <b>οικονομικός φορέας μέλος</b> συγκεκριμένου οργανισμού για να έχει τη δυνατότητα να παράσχει τις σχετικές υπηρεσίες στη χώρα εγκατάστασής του</p> <p><i>Εάν η σχετική τεκμηρίωση διατίθεται ηλεκτρονικά, αναφέρετε:</i></p>	<p><input type="checkbox"/> Ναι <input type="checkbox"/> Όχι</p> <p>Εάν ναι, διευκρινίστε για ποια πρόκειται και δηλώστε αν τη διαθέτει ο οικονομικός φορέας:</p> <p>[ ...] <input type="checkbox"/> Ναι <input type="checkbox"/> Όχι</p> <p>(διαδικτυακή διεύθυνση, αρχή ή φορέας έκδοσης, επακριβή στοιχεία αναφοράς των εγγράφων): [.....][.....][.....]</p>

[117]

## B: Οικονομική και χρηματοοικονομική επάρκεια

**Ο οικονομικός φορέας πρέπει να παράσχει πληροφορίες μόνον όταν τα σχετικά κριτήρια επιλογής έχουν προσδιοριστεί από την αναθέτουσα αρχή ή τον αναθέτοντα φορέα στη σχετική διακήρυξη ή στην πρόσκληση ή στα έγγραφα της σύμβασης που αναφέρονται στην διακήρυξη.**

Οικονομική και χρηματοοικονομική επάρκεια	Απάντηση:
<p>1α) Ο («γενικός») ετήσιος κύκλος εργασιών του οικονομικού φορέα για τον αριθμό οικονομικών ετών που απαιτούνται στη σχετική διακήρυξη ή στην πρόσκληση ή στα έγγραφα της σύμβασης :</p> <p><b>και/ή,</b></p> <p>1β) Ο μέσος ετήσιος κύκλος εργασιών του οικονομικού φορέα για τον αριθμό ετών που απαιτούνται στη σχετική διακήρυξη ή στην πρόσκληση ή στα έγγραφα της σύμβασης είναι ο εξής<sup>xxxiv</sup> :</p> <p><i>Εάν η σχετική τεκμηρίωση διατίθεται ηλεκτρονικά, αναφέρετε:</i></p>	<p>έτος: [.....] κύκλος εργασιών:[.....][...]νόμισμα έτος: [.....] κύκλος εργασιών:[.....][...]νόμισμα έτος: [.....] κύκλος εργασιών:[.....][...]νόμισμα</p> <p>(αριθμός ετών, μέσος κύκλος εργασιών): [.....],[.....][...]νόμισμα</p> <p><i>(διαδικτυακή διεύθυνση, αρχή ή φορέας έκδοσης, επακριβή στοιχεία αναφοράς των εγγράφων):</i> [.....][.....][.....]</p>
<p>2α) Ο ετήσιος («ειδικός») κύκλος εργασιών του οικονομικού φορέα στον επιχειρηματικό τομέα που καλύπτεται από τη σύμβαση και προσδιορίζεται στη σχετική διακήρυξη ή στην πρόσκληση ή στα έγγραφα της σύμβασης για τον αριθμό οικονομικών ετών που απαιτούνται είναι ο εξής:</p> <p><b>και/ή,</b></p> <p>2β) Ο μέσος ετήσιος κύκλος εργασιών του οικονομικού φορέα στον τομέα και για τον αριθμό ετών που απαιτούνται στη σχετική διακήρυξη ή στην πρόσκληση ή στα έγγραφα της σύμβασης είναι ο εξής<sup>xxxv</sup> :</p> <p><i>Εάν η σχετική τεκμηρίωση διατίθεται ηλεκτρονικά, αναφέρετε:</i></p>	<p>έτος: [.....] κύκλος εργασιών: [.....][...] νόμισμα έτος: [.....] κύκλος εργασιών: [.....][...] νόμισμα έτος: [.....] κύκλος εργασιών: [.....][...] νόμισμα</p> <p>(αριθμός ετών, μέσος κύκλος εργασιών): [.....],[.....][...] νόμισμα</p> <p><i>(διαδικτυακή διεύθυνση, αρχή ή φορέας έκδοσης, επακριβή στοιχεία αναφοράς των</i></p>

[118]



	<p>εγγράφων):</p> <p>[.....][.....][.....]</p>
<p>3) Σε περίπτωση που οι πληροφορίες σχετικά με τον κύκλο εργασιών (γενικό ή ειδικό) δεν είναι διαθέσιμες για ολόκληρη την απαιτούμενη περίοδο, αναφέρετε την ημερομηνία που ιδρύθηκε ή άρχισε τις δραστηριότητές του ο οικονομικός φορέας:</p>	<p>[.....]</p>
<p>4) Όσον αφορά τις χρηματοοικονομικές αναλογίες<sup>xxxvi</sup> που ορίζονται στη σχετική διακήρυξη ή στην πρόσκληση ή στα έγγραφα της σύμβασης, ο οικονομικός φορέας δηλώνει ότι οι πραγματικές τιμές των απαιτούμενων αναλογιών έχουν ως εξής:</p> <p>Εάν η σχετική τεκμηρίωση διατίθεται ηλεκτρονικά, αναφέρετε:</p>	<p>(προσδιορισμός της απαιτούμενης αναλογίας-αναλογία μεταξύ x και γ<sup>xxxvii</sup> -και η αντίστοιχη αξία)</p> <p>(διαδικτυακή διεύθυνση, αρχή ή φορέας έκδοσης, επακριβή στοιχεία αναφοράς των εγγράφων):</p> <p>[.....][.....][.....]</p>
<p>5) Το ασφαλισμένο ποσό στην <b>ασφαλιστική κάλυψη επαγγελματικών κινδύνων</b> του οικονομικού φορέα είναι το εξής:</p> <p>Εάν οι εν λόγω πληροφορίες διατίθενται ηλεκτρονικά, αναφέρετε:</p>	<p>[.....][...]νόμισμα</p> <p>(διαδικτυακή διεύθυνση, αρχή ή φορέας έκδοσης, επακριβή στοιχεία αναφοράς των εγγράφων):</p> <p>[.....][.....][.....]</p>
<p>6) Όσον αφορά τις <b>λοιπές οικονομικές ή χρηματοοικονομικές απαιτήσεις</b>, οι οποίες (ενδέχεται να) έχουν προσδιοριστεί στη σχετική διακήρυξη ή στην πρόσκληση ή στα έγγραφα της σύμβασης, ο οικονομικός φορέας δηλώνει ότι:</p> <p>Εάν η σχετική τεκμηρίωση που <b>ενδέχεται να έχει προσδιοριστεί στη σχετική προκήρυξη ή στα έγγραφα της σύμβασης</b> διατίθεται ηλεκτρονικά, αναφέρετε:</p>	<p>[.....]</p> <p>(διαδικτυακή διεύθυνση, αρχή ή φορέας έκδοσης, επακριβή στοιχεία αναφοράς των εγγράφων):</p> <p>[.....][.....][.....]</p>

## Γ: Τεχνική και επαγγελματική ικανότητα

Ο οικονομικός φορέας πρέπει να παράσχει πληροφορίες μόνον όταν τα σχετικά κριτήρια επιλογής έχουν οριστεί από την αναθέτουσα αρχή ή τον αναθέτοντα φορέα στη σχετική διακήρυξη ή στην πρόσκληση ή στα έγγραφα της σύμβασης που αναφέρονται στη διακήρυξη .

Τεχνική και επαγγελματική ικανότητα	Απάντηση:								
<p>1α) Μόνο για τις <b>δημόσιες συμβάσεις έργων</b>:</p> <p>Κατά τη διάρκεια της περιόδου αναφοράς<sup>xxxviii</sup>, ο οικονομικός φορέας έχει <b>εκτελέσει τα ακόλουθα έργα του είδους που έχει προσδιοριστεί:</b></p> <p>Εάν η σχετική τεκμηρίωση όσον αφορά την καλή εκτέλεση και ολοκλήρωση των σημαντικότερων εργασιών διατίθεται ηλεκτρονικά, αναφέρετε:</p>	<p>Αριθμός ετών (η περίοδος αυτή προσδιορίζεται στη σχετική διακήρυξη ή στην πρόσκληση ή στα έγγραφα της σύμβασης που αναφέρονται στην διακήρυξη):</p> <p>[...]</p> <p>Έργα: [.....]</p> <p>(διαδικτυακή διεύθυνση, αρχή ή φορέας έκδοσης, επακριβή στοιχεία αναφοράς των εγγράφων):</p> <p>[.....][.....][.....]</p>								
<p>1β) Μόνο για <b>δημόσιες συμβάσεις προμηθειών και δημόσιες συμβάσεις υπηρεσιών</b>:</p> <p>Κατά τη διάρκεια της περιόδου αναφοράς<sup>xxxix</sup>, ο οικονομικός φορέας έχει <b>προβεί στις ακόλουθες κυριότερες παραδόσεις αγαθών του είδους που έχει προσδιοριστεί ή έχει παράσχει τις ακόλουθες κυριότερες υπηρεσίες του είδους που έχει προσδιοριστεί:</b></p> <p>Κατά τη σύνταξη του σχετικού καταλόγου αναφέρετε τα ποσά, τις ημερομηνίες και τους παραλήπτες δημόσιους ή ιδιωτικούς<sup>xl</sup>:</p>	<p>Αριθμός ετών (η περίοδος αυτή προσδιορίζεται στη σχετική διακήρυξη ή στην πρόσκληση ή στα έγγραφα της σύμβασης που αναφέρονται στην διακήρυξη):</p> <p>[.....]</p> <table border="1"> <thead> <tr> <th>Περιγραφή</th> <th>ποσά</th> <th>Ημερομηνίες</th> <th>παραλήπτες</th> </tr> </thead> <tbody> <tr> <td> </td> <td> </td> <td> </td> <td> </td> </tr> </tbody> </table>	Περιγραφή	ποσά	Ημερομηνίες	παραλήπτες				
Περιγραφή	ποσά	Ημερομηνίες	παραλήπτες						
<p>2) Ο οικονομικός φορέας μπορεί να χρησιμοποιήσει το ακόλουθο <b>τεχνικό προσωπικό ή τις ακόλουθες τεχνικές υπηρεσίες<sup>xli</sup></b>, ιδίως τους υπεύθυνους για τον έλεγχο της ποιότητας:</p> <p>Στην περίπτωση δημόσιων συμβάσεων έργων, ο οικονομικός φορέας θα μπορεί να χρησιμοποιήσει το ακόλουθο τεχνικό προσωπικό ή τις ακόλουθες τεχνικές υπηρεσίες για την εκτέλεση του έργου:</p>	<p>[.....]</p> <p>[.....]</p>								
<p>3) Ο οικονομικός φορέας χρησιμοποιεί τον ακόλουθο <b>τεχνικό εξοπλισμό και λαμβάνει τα ακόλουθα μέτρα για την διασφάλιση της ποιότητας και τα μέσα μελέτης και έρευνας</b></p>	<p>[.....]</p>								

[120]



που διαθέτει είναι τα ακόλουθα:	
4) Ο οικονομικός φορέας θα μπορεί να εφαρμόσει τα ακόλουθα συστήματα <b>διαχείρισης της αλυσίδας εφοδιασμού</b> και ανίχνευσης κατά την εκτέλεση της σύμβασης:	[.....]
<b>5) Για σύνθετα προϊόντα ή υπηρεσίες που θα παρασχεθούν ή, κατ' εξαίρεση, για προϊόντα ή υπηρεσίες που πρέπει να ανταποκρίνονται σε κάποιον ιδιαίτερο σκοπό:</b>  Ο οικονομικός φορέας θα επιτρέπει τη διενέργεια <b>ελέγχων</b> <sup>xlii</sup> όσον αφορά το <b>παραγωγικό δυναμικό</b> ή τις <b>τεχνικές ικανότητες</b> του οικονομικού φορέα και, εφόσον κρίνεται αναγκαίο, όσον αφορά τα <b>μέσα μελέτης και έρευνας</b> που αυτός διαθέτει καθώς και τα <b>μέτρα που λαμβάνει για τον έλεγχο της ποιότητας;</b>	<input type="checkbox"/> Ναι <input type="checkbox"/> Όχι
6) Οι ακόλουθοι <b>τίτλοι σπουδών και επαγγελματικών προσόντων</b> διατίθενται από:  α) τον ίδιο τον πάροχο υπηρεσιών ή τον εργολάβο,  <b>και/ή</b> (ανάλογα με τις απαιτήσεις που ορίζονται στη σχετική πρόσκληση ή διακήρυξη ή στα έγγραφα της σύμβασης)  β) τα διευθυντικά στελέχη του:	α)[.....]  β) [.....]
7) Ο οικονομικός φορέας θα μπορεί να εφαρμόζει τα ακόλουθα <b>μέτρα περιβαλλοντικής διαχείρισης</b> κατά την εκτέλεση της σύμβασης:	[.....]
8) Το <b>μέσο ετήσιο εργατοϋπαλληλικό δυναμικό</b> του οικονομικού φορέα και ο αριθμός των διευθυντικών στελεχών του κατά τα τελευταία τρία έτη ήταν τα εξής:	Έτος, μέσο ετήσιο εργατοϋπαλληλικό προσωπικό: [.....], [.....] [.....], [.....] [.....], [.....] Έτος, αριθμός διευθυντικών στελεχών: [.....], [.....] [.....], [.....] [.....], [.....]

9) Ο οικονομικός φορέας θα έχει στη διάθεσή του τα ακόλουθα <b>μηχανήματα, εγκαταστάσεις και τεχνικό εξοπλισμό</b> για την εκτέλεση της σύμβασης:	[.....]
10) Ο οικονομικός φορέας <b>προτίθεται, να αναθέσει σε τρίτους υπό μορφή υπεργολαβίας<sup>xliii</sup></b> το ακόλουθο <b>τμήμα (δηλ. ποσοστό)</b> της σύμβασης:	[.....]
<p>11) Για <b>δημόσιες συμβάσεις προμηθειών</b> :</p> <p>Ο οικονομικός φορέας θα παράσχει τα απαιτούμενα δείγματα, περιγραφές ή φωτογραφίες των προϊόντων που θα προμηθεύσει, τα οποία δεν χρειάζεται να συνοδεύονται από πιστοποιητικά γνησιότητας.</p> <p>Κατά περίπτωση, ο οικονομικός φορέας δηλώνει περαιτέρω ότι θα προσκομίσει τα απαιτούμενα πιστοποιητικά γνησιότητας.</p> <p><i>Εάν η σχετική τεκμηρίωση διατίθεται ηλεκτρονικά, αναφέρετε:</i></p>	<p><input type="checkbox"/> Ναι <input type="checkbox"/> Όχι</p> <p><input type="checkbox"/> Ναι <input type="checkbox"/> Όχι</p> <p><i>(διαδικτυακή διεύθυνση, αρχή ή φορέας έκδοσης, επακριβή στοιχεία αναφοράς των εγγράφων): [.....][.....][.....]</i></p>
<p>12) Για <b>δημόσιες συμβάσεις προμηθειών</b>:</p> <p>Μπορεί ο οικονομικός φορέας να προσκομίσει τα απαιτούμενα <b>πιστοποιητικά</b> που έχουν εκδοθεί από επίσημα <b>ιστιτούτα ελέγχου ποιότητας</b> ή υπηρεσίες αναγνωρισμένων ικανοτήτων, με τα οποία βεβαιώνεται η καταλληλότητα των προϊόντων, επαληθευόμενη με παραπομπές στις τεχνικές προδιαγραφές ή σε πρότυπα, και τα οποία ορίζονται στη σχετική διακήρυξη ή στην πρόσκληση ή στα έγγραφα της σύμβασης που αναφέρονται στη διακήρυξη;</p> <p><b>Εάν όχι</b>, εξηγήστε τους λόγους και αναφέρετε ποια άλλα αποδεικτικά μέσα μπορούν να προσκομιστούν:</p> <p><i>Εάν η σχετική τεκμηρίωση διατίθεται ηλεκτρονικά, αναφέρετε:</i></p>	<p><input type="checkbox"/> Ναι <input type="checkbox"/> Όχι</p> <p>[.....]</p>

	<p>(διαδικτυακή διεύθυνση, αρχή ή φορέας έκδοσης, επακριβή στοιχεία αναφοράς των εγγράφων): [.....][.....][.....]</p>
--	---

## Δ: Συστήματα διασφάλισης ποιότητας και πρότυπα περιβαλλοντικής διαχείρισης

**Ο οικονομικός φορέας πρέπει να παράσχει πληροφορίες μόνον όταν τα συστήματα διασφάλισης ποιότητας και/ή τα πρότυπα περιβαλλοντικής διαχείρισης έχουν ζητηθεί από την αναθέτουσα αρχή ή τον αναθέτοντα φορέα στη σχετική διακήρυξη ή στην πρόσκληση ή στα έγγραφα της σύμβασης.**

Συστήματα διασφάλισης ποιότητας και πρότυπα περιβαλλοντικής διαχείρισης	Απάντηση:
<p>Θα είναι σε θέση ο οικονομικός φορέας να προσκομίσει <b>πιστοποιητικά</b> που έχουν εκδοθεί από ανεξάρτητους οργανισμούς που βεβαιώνουν ότι ο οικονομικός φορέας συμμορφώνεται με τα απαιτούμενα <b>πρότυπα διασφάλισης ποιότητας</b>, συμπεριλαμβανομένης της προσβασιμότητας για άτομα με ειδικές ανάγκες;</p> <p><b>Εάν όχι</b>, εξηγήστε τους λόγους και διευκρινίστε ποια άλλα αποδεικτικά μέσα μπορούν να προσκομιστούν όσον αφορά το σύστημα διασφάλισης ποιότητας;</p> <p><i>Εάν η σχετική τεκμηρίωση διατίθεται ηλεκτρονικά, αναφέρετε:</i></p>	<p><input type="checkbox"/> Ναι <input type="checkbox"/> Όχι</p> <p>[.....] [.....]</p> <p>(διαδικτυακή διεύθυνση, αρχή ή φορέας έκδοσης, επακριβή στοιχεία αναφοράς των εγγράφων): [.....][.....][.....]</p>
<p>Θα είναι σε θέση ο οικονομικός φορέας να προσκομίσει <b>πιστοποιητικά</b> που έχουν εκδοθεί από ανεξάρτητους οργανισμούς που βεβαιώνουν ότι ο οικονομικός φορέας συμμορφώνεται με τα απαιτούμενα <b>συστήματα ή πρότυπα περιβαλλοντικής διαχείρισης</b>;</p> <p><b>Εάν όχι</b>, εξηγήστε τους λόγους και διευκρινίστε ποια άλλα αποδεικτικά μέσα μπορούν να προσκομιστούν όσον αφορά τα <b>συστήματα ή πρότυπα περιβαλλοντικής διαχείρισης</b>;</p> <p><i>Εάν η σχετική τεκμηρίωση διατίθεται ηλεκτρονικά, αναφέρετε:</i></p>	<p><input type="checkbox"/> Ναι <input type="checkbox"/> Όχι</p> <p>[.....] [.....]</p> <p>(διαδικτυακή διεύθυνση, αρχή ή φορέας</p>

	έκδοσης, επακριβή στοιχεία αναφοράς των εγγράφων): [.....][.....][.....]
--	--

## Μέρος V: Περιορισμός του αριθμού των πληρούντων τα κριτήρια επιλογής υποψηφίων

Ο οικονομικός φορέας πρέπει να παράσχει πληροφορίες μόνον όταν η αναθέτουσα αρχή ή ο αναθέτων φορέας έχει προσδιορίσει αντικειμενικά και χωρίς διακρίσεις κριτήρια ή κανόνες που πρόκειται να εφαρμοστούν για τον περιορισμό του αριθμού των υποψηφίων που θα προσκληθούν να υποβάλουν προσφορά ή να συμμετάσχουν στον διάλογο. Οι πληροφορίες αυτές, οι οποίες μπορούν να συνοδεύονται από απαιτήσεις όσον αφορά τα πιστοποιητικά (ή το είδος τους) ή τις μορφές αποδεικτικών εγγράφων, εφόσον συντρέχει περίπτωση, που θα πρέπει να προσκομιστούν, ορίζονται στη σχετική διακήρυξη ή στην πρόσκληση ή στα έγγραφα της σύμβασης.

Για κλειστές διαδικασίες, ανταγωνιστικές διαδικασίες με διαπραγμάτευση, διαδικασίες ανταγωνιστικού διαλόγου και συμπράξεις καινοτομίας μόνον:

Ο οικονομικός φορέας δηλώνει ότι:

Περιορισμός του αριθμού	Απάντηση:
<p><b>Πληροί</b> τα αντικειμενικά και χωρίς διακρίσεις κριτήρια ή κανόνες που πρόκειται να εφαρμοστούν για τον περιορισμό του αριθμού των υποψηφίων με τον ακόλουθο τρόπο:</p> <p>Εφόσον ζητούνται ορισμένα πιστοποιητικά ή λοιπές μορφές αποδεικτικών εγγράφων, αναφέρετε για <b>καθένα από αυτά</b> αν ο οικονομικός φορέας διαθέτει τα απαιτούμενα έγγραφα:</p> <p>Εάν ορισμένα από τα εν λόγω πιστοποιητικά ή λοιπές μορφές αποδεικτικών στοιχείων διατίθενται ηλεκτρονικά<sup>xliv</sup>, αναφέρετε για το <b>καθένα</b>:</p>	<p>[...]</p> <p><input type="checkbox"/> Ναι <input type="checkbox"/> Όχι<sup>xlv</sup></p> <p>(διαδικτυακή διεύθυνση, αρχή ή φορέας έκδοσης, επακριβή στοιχεία αναφοράς των εγγράφων): [.....][.....][.....]<sup>xlvi</sup></p>

## Μέρος VI: Τελικές δηλώσεις

Ο κάτωθι υπογεγραμμένος, δηλώνω επισήμως ότι τα στοιχεία που έχω αναφέρει σύμφωνα με τα μέρη I – IV ανωτέρω είναι ακριβή και ορθά και ότι έχω πλήρη επίγνωση των συνεπειών σε περίπτωση σοβαρών ψευδών δηλώσεων.

Ο κάτωθι υπογεγραμμένος, δηλώνω επισήμως ότι είμαι σε θέση, κατόπιν αιτήματος και χωρίς καθυστέρηση, να προσκομίσω τα πιστοποιητικά και τις λοιπές μορφές αποδεικτικών εγγράφων που αναφέρονται<sup>xlvii</sup>, εκτός εάν :

α) η αναθέτουσα αρχή ή ο αναθέτων φορέας έχει τη δυνατότητα να λάβει τα σχετικά δικαιολογητικά απευθείας με πρόσβαση σε εθνική βάση δεδομένων σε οποιοδήποτε κράτος μέλος αυτή διατίθεται δωρεάν<sup>xlviii</sup>.

β) η αναθέτουσα αρχή ή ο αναθέτων φορέας έχουν ήδη στην κατοχή τους τα σχετικά έγγραφα.

Ο κάτωθι υπογεγραμμένος δίδω επισήμως τη συγκατάθεσή μου στ... [προσδιορισμός της αναθέτουσας αρχής ή του αναθέτοντα φορέα, όπως καθορίζεται στο μέρος I, ενότητα Α], προκειμένου να αποκτήσει πρόσβαση σε δικαιολογητικά των πληροφοριών τις οποίες έχω υποβάλλει στ... [να προσδιοριστεί το αντίστοιχο μέρος/ενότητα/σημείο] του παρόντος Τυποποιημένου Εντύπου Υπεύθυνης Δήλωσης για τους σκοπούς τ... [προσδιορισμός της διαδικασίας προμήθειας: (συνοπτική περιγραφή, παραπομπή στη δημοσίευση στον εθνικό τύπο, έντυπο και ηλεκτρονικό, αριθμός αναφοράς)].

**Ημερομηνία, τόπος και, όπου ζητείται ή είναι απαραίτητο, υπογραφή(-ές): [.....]**

i

Σε περίπτωση που η αναθέτουσα αρχή /αναθέτων φορέας είναι περισσότερες (οι) της (του) μίας (ενός) θα αναφέρεται το σύνολο αυτών

ii Επαναλάβετε τα στοιχεία των αρμοδίων, όνομα και επώνυμο, όσες φορές χρειάζεται.

iii Βλέπε σύσταση της Επιτροπής, της 6ης Μαΐου 2003, σχετικά με τον ορισμό των πολύ μικρών, των μικρών και των μεσαίων επιχειρήσεων (ΕΕ L 124 της 20.5.2003, σ. 36). Οι πληροφορίες αυτές απαιτούνται μόνο για στατιστικούς σκοπούς.

**Πολύ μικρή επιχείρηση:** επιχείρηση η οποία απασχολεί λιγότερους από 10 εργαζομένους και της οποίας ο ετήσιος κύκλος εργασιών και/ή το σύνολο του ετήσιου ισολογισμού δεν υπερβαίνει τα 2 εκατομμύρια ευρώ.

**Μικρή επιχείρηση:** επιχείρηση η οποία απασχολεί λιγότερους από 50 εργαζομένους και της οποίας ο ετήσιος κύκλος εργασιών και/ή το σύνολο του ετήσιου ισολογισμού δεν υπερβαίνει τα 10 εκατομμύρια ευρώ.

**Μεσαίες επιχειρήσεις:** επιχειρήσεις που δεν είναι ούτε πολύ μικρές ούτε μικρές και οι οποίες απασχολούν λιγότερους από 250 εργαζομένους και των οποίων ο ετήσιος κύκλος εργασιών δεν υπερβαίνει τα 50 εκατομμύρια ευρώ και/ή το σύνολο του ετήσιου ισολογισμού δεν υπερβαίνει τα 43 εκατομμύρια ευρώ.

[127]



- iv Έχει δηλαδή ως κύριο σκοπό την κοινωνική και επαγγελματική ένταξη ατόμων με αναπηρία ή μειονεκτούντων ατόμων.
- v Τα δικαιολογητικά και η κατάταξη, εάν υπάρχουν, αναφέρονται στην πιστοποίηση.
- vi Ειδικότερα ως μέλος ένωσης ή κοινοπραξίας ή άλλου παρόμοιου καθεστώτος.
- vii Επισημαίνεται ότι σύμφωνα με το δεύτερο εδάφιο του άρθρου 78 "Όσον αφορά τα κριτήρια που σχετίζονται με τους τίτλους σπουδών και τα επαγγελματικά προσόντα που ορίζονται στην περίπτωση στ' του Μέρους II του Παραρτήματος XII του Προσαρτήματος Α' ή με την σχετική επαγγελματική εμπειρία, οι οικονομικοί φορείς, μπορούν ωστόσο να βασίζονται στις ικανότητες άλλων φορέων μόνο εάν οι τελευταίοι θα εκτελέσουν τις εργασίες ή τις υπηρεσίες για τις οποίες απαιτούνται οι συγκεκριμένες ικανότητες."
- viii Σύμφωνα με τις διατάξεις του άρθρου 73 παρ. 3 α, εφόσον προβλέπεται στα έγγραφα της σύμβασης είναι δυνατή η κατ' εξαίρεση παρέκκλιση από τον υποχρεωτικό αποκλεισμό για επιτακτικούς λόγους δημόσιου συμφέροντος, όπως δημόσιας υγείας ή προστασίας του περιβάλλοντος.
- ix Όπως ορίζεται στο άρθρο 2 της απόφασης-πλαίσιο 2008/841/ΔΕΥ του Συμβουλίου, της 24ης Οκτωβρίου 2008, για την καταπολέμηση του οργανωμένου εγκλήματος (ΕΕ L 300 της 11.11.2008, σ. 42).
- x Σύμφωνα με άρθρο 73 παρ. 1 (β). Στον Κανονισμό ΕΕΕΣ (Κανονισμός ΕΕ 2016/7) αναφέρεται ως "διαφθορά".
- xi Όπως ορίζεται στο άρθρο 3 της Σύμβασης περί της καταπολέμησης της δωροδοκίας στην οποία ενέχονται υπάλληλοι των Ευρωπαϊκών Κοινοτήτων ή των κρατών μελών της Ευρωπαϊκής Ένωσης (ΕΕ C 195 της 25.6.1997, σ. 1) και στην παράγραφο 1 του άρθρου 2 της απόφασης-πλαίσιο 2003/568/ΔΕΥ του Συμβουλίου, της 22ας Ιουλίου 2003 για την καταπολέμηση της δωροδοκίας στον ιδιωτικό τομέα (ΕΕ L 192 της 31.7.2003, σ. 54). Περιλαμβάνει επίσης τη διαφθορά όπως ορίζεται στο ν. 3560/2007 (ΦΕΚ 103/Α), «Κύρωση και εφαρμογή της Σύμβασης ποινικού δικαίου για τη διαφθορά και του Πρόσθετου σ' αυτήν Πρωτοκόλλου» (αφορά σε προσθήκη καθόσον στο ν. Άρθρο 73 παρ. 1 β αναφέρεται η κείμενη νομοθεσία).
- xii Κατά την έννοια του άρθρου 1 της σύμβασης σχετικά με τη προστασία των οικονομικών συμφερόντων των Ευρωπαϊκών Κοινοτήτων (ΕΕ C 316 της 27.11.1995, σ. 48) όπως κυρώθηκε με το ν. 2803/2000 (ΦΕΚ 48/Α) "Κύρωση της Σύμβασης σχετικά με την προστασία των οικονομικών συμφερόντων των Ευρωπαϊκών Κοινοτήτων και των συναφών με αυτήν Πρωτοκόλλων.
- xiii Όπως ορίζονται στα άρθρα 1 και 3 της απόφασης-πλαίσιο του Συμβουλίου, της 13ης Ιουνίου 2002 για την καταπολέμηση της τρομοκρατίας (ΕΕ L 164 της 22.6.2002, σ. 3). Αυτός ο λόγος αποκλεισμού περιλαμβάνει επίσης την ηθική αυτουργία ή την απόπειρα εγκλήματος, όπως αναφέρονται στο άρθρο 4 της εν λόγω απόφασης-πλαίσιο.
- xiv Όπως ορίζεται στο άρθρο 1 της οδηγίας 2005/60/ΕΚ του Ευρωπαϊκού Κοινοβουλίου και του Συμβουλίου, της 26ης Οκτωβρίου 2005, σχετικά με την πρόληψη της χρησιμοποίησης του χρηματοπιστωτικού συστήματος για τη νομιμοποίηση εσόδων από παράνομες δραστηριότητες και τη χρηματοδότηση της τρομοκρατίας (ΕΕ L 309 της 25.11.2005, σ.15) που ενσωματώθηκε με το ν. 3691/2008 (ΦΕΚ 166/Α) "Πρόληψη και καταστολή της νομιμοποίησης εσόδων από εγκληματικές δραστηριότητες και της χρηματοδότησης της τρομοκρατίας και άλλες διατάξεις".
- xv Όπως ορίζεται στο άρθρο 2 της οδηγίας 2011/36/ΕΕ του Ευρωπαϊκού Κοινοβουλίου και του Συμβουλίου, της 5ης Απριλίου 2011, για την πρόληψη και την καταπολέμηση της εμπορίας ανθρώπων και για την προστασία των θυμάτων της, καθώς και για την αντικατάσταση της απόφασης-πλαίσιο 2002/629/ΔΕΥ του Συμβουλίου (ΕΕ L 101 της 15.4.2011, σ. 1) η οποία ενσωματώθηκε στην εθνική νομοθεσία με το ν. 4198/2013 (ΦΕΚ 215/Α)"Πρόληψη και καταπολέμηση της εμπορίας ανθρώπων και προστασία των θυμάτων αυτής και άλλες διατάξεις".
- xvi Η εν λόγω υποχρέωση αφορά ιδίως: α) στις περιπτώσεις εταιρειών περιορισμένης ευθύνης (Ε.Π.Ε) και προσωπικών εταιρειών (Ο.Ε και Ε.Ε), τους διαχειριστές, β) στις περιπτώσεις ανωνύμων εταιρειών (Α.Ε), τον Διευθύνοντα Σύμβουλο καθώς και όλα τα μέλη του Διοικητικού Συμβουλίου ( βλ. τελευταίο εδάφιο της παρ. 1 του άρθρου 73 )
- xvii Επαναλάβετε όσες φορές χρειάζεται.



<sup>xviii</sup> Επαναλάβετε όσες φορές χρειάζεται.

<sup>xix</sup> Επαναλάβετε όσες φορές χρειάζεται.

<sup>xx</sup> Οικονομικός φορέας που έχει αποκλειστεί με τελεσίδικη απόφαση από τη συμμετοχή σε διαδικασία σύναψης σύμβασης ή ανάθεσης παραχώρησης δε μπορεί να κάνει χρήση αυτής της δυνατότητας κατά την περίοδο αποκλεισμού που ορίζεται στην εν λόγω απόφαση (άρθρο 73 παρ. 7 τελευταίο εδάφιο)

<sup>xxi</sup> Λαμβανομένου υπόψη του χαρακτήρα των εγκλημάτων που έχουν διαπραχθεί (μεμονωμένα, κατ' εξακολούθηση, συστηματικά ...), η επεξήγηση πρέπει να καταδεικνύει την επάρκεια των μέτρων που λήφθηκαν.

<sup>xxii</sup> Στην περίπτωση που ο οικονομικός φορέας είναι Έλληνας πολίτης ή έχει την εγκατάστασή του στην Ελλάδα, οι υποχρεώσεις του που αφορούν τις εισφορές κοινωνικής ασφάλισης καλύπτουν τόσο την κύρια όσο και την επικουρική ασφάλιση (άρθρο 73 παρ. 2 δεύτερο εδάφιο).

<sup>xxiii</sup> Σημειώνεται ότι, σύμφωνα με το άρθρο 73 παρ. 3 περ. α και β, εφόσον προβλέπεται στα έγγραφα της σύμβασης είναι δυνατή η παρέκκλιση από τον υποχρεωτικό αποκλεισμό λόγω αθέτησης υποχρεώσεων καταβολής φόρων ή ασφαλιστικών εισφορών κατ' εξαίρεση, για επιτακτικούς λόγους δημόσιου συμφέροντος, όπως δημόσιας υγείας ή προστασίας του περιβάλλοντος ή/και όταν ο αποκλεισμός θα ήταν σαφώς δυσανάλογος, ιδίως όταν μόνο μικρά ποσά των φόρων ή των εισφορών κοινωνικής ασφάλισης δεν έχουν καταβληθεί, ή όταν ο οικονομικός φορέας ενημερώθηκε σχετικά με το ακριβές ποσό που οφείλεται λόγω αθέτησης των υποχρεώσεών του όσον αφορά στην καταβολή φόρων ή εισφορών κοινωνικής ασφάλισης σε χρόνο κατά τον οποίο δεν είχε τη δυνατότητα να λάβει μέτρα, σύμφωνα με το τελευταίο εδάφιο της παραγράφου 2 του άρθρου 73, πριν από την εκπνοή της προθεσμίας αίτησης συμμετοχής ή σε ανοικτές διαδικασίες της προθεσμίας υποβολής προσφοράς

<sup>xxiv</sup> Επαναλάβετε όσες φορές χρειάζεται.

<sup>xxv</sup> Όπως αναφέρονται για τους σκοπούς της παρούσας διαδικασίας σύναψης δημόσιας σύμβασης στις κείμενες διατάξεις, στα έγγραφα της σύμβασης ή στο άρθρο 18 παρ. 2 .

<sup>xxvi</sup> . Η απόδοση όρων είναι σύμφωνη με την παρ. 4 του άρθρου 73 που διαφοροποιείται από τον Κανονισμό ΕΕΕΣ (Κανονισμός ΕΕ 2016/7)

<sup>xxvii</sup> Άρθρο 73 παρ. 5.

<sup>xxviii</sup> Εφόσον στα έγγραφα της σύμβασης γίνεται αναφορά σε συγκεκριμένη διάταξη, να συμπληρωθεί ανάλογα το ΤΕΥΔ πχ άρθρο 68 παρ. 2 ν. 3863/2010 .

<sup>xxix</sup> Όπως προσδιορίζεται στο άρθρο 24 ή στα έγγραφα της σύμβασης.

<sup>xxx</sup> Πρβλ άρθρο 48.

<sup>xxxi</sup> Η απόδοση όρων είναι σύμφωνη με την περιπτ. στ παρ. 4 του άρθρου 73 που διαφοροποιείται από τον Κανονισμό ΕΕΕΣ (Κανονισμός ΕΕ 2016/7)

<sup>xxxii</sup> Για συμβάσεις έργου, η εκτιμώμενη αξία της οποίας υπερβαίνει το ένα εκατομμύριο (1.000.000) ευρώ εκτός ΦΠΑ (άρθρο 79 παρ. 2). Πρβλ και άρθρο 375 παρ. 10.

<sup>xxxiii</sup> Όπως περιγράφεται στο Παράρτημα XI του Προσαρτήματος Α, **οι οικονομικοί φορείς από ορισμένα κράτη μέλη οφείλουν να συμμορφώνονται με άλλες απαιτήσεις που καθορίζονται στο Παράρτημα αυτό.**

<sup>xxxiv</sup> Μόνον εφόσον επιτρέπεται **στη σχετική διακήρυξη ή στην πρόσκληση ή στα έγγραφα της σύμβασης που αναφέρονται στην διακήρυξη.**

<sup>xxxv</sup> Μόνον εφόσον επιτρέπεται στη σχετική διακήρυξη ή στην πρόσκληση ή στα έγγραφα της σύμβασης που αναφέρονται στην διακήρυξη.

<sup>xxxvi</sup> Π.χ αναλογία μεταξύ περιουσιακών στοιχείων και υποχρεώσεων

<sup>xxxvii</sup> Π.χ αναλογία μεταξύ περιουσιακών στοιχείων και υποχρεώσεων

<sup>xxxviii</sup> Οι αναθέτουσες αρχές μπορούν να **ζητούν** έως πέντε έτη και να **επιτρέπουν** την τεκμηρίωση εμπειρίας που **υπερβαίνει** τα πέντε έτη.

<sup>xxxix</sup> Οι αναθέτουσες αρχές μπορούν να **ζητούν** έως τρία έτη και να **επιτρέπουν** την τεκμηρίωση εμπειρίας που **υπερβαίνει** τα τρία έτη.

<sup>xl</sup> Πρέπει να απαριθμούνται **όλοι** οι παραλήπτες και ο κατάλογος πρέπει να περιλαμβάνει τόσο δημόσιους όσο και ιδιωτικούς πελάτες για τα σχετικά αγαθά ή υπηρεσίες.

<sup>xli</sup> Όσον αφορά το τεχνικό προσωπικό ή τις τεχνικές υπηρεσίες που δεν ανήκουν άμεσα στην επιχείρηση του οικονομικού φορέα, αλλά στων οποίων τις ικανότητες στηρίζεται ο οικονομικός φορέας, όπως καθορίζεται στο μέρος II, ενότητα Γ, πρέπει να συμπληρώνονται χωριστά έντυπα ΤΕΥΔ.

<sup>xlii</sup> Ο έλεγχος πρόκειται να διενεργείται από την αναθέτουσα αρχή ή, εφόσον αυτή συναινέσει, εξ ονόματός της από αρμόδιο επίσημο οργανισμό της χώρας όπου είναι εγκατεστημένος ο προμηθευτής ή ο πάροχος υπηρεσιών.

<sup>xliiii</sup> Επισημαίνεται ότι εάν ο οικονομικός φορέας **έχει** αποφασίσει να αναθέσει τμήμα της σύμβασης σε τρίτους υπό μορφή υπεργολαβίας **και** στηρίζεται στις ικανότητες του υπεργολάβου για την εκτέλεση του εν λόγω τμήματος, τότε θα πρέπει να συμπληρωθεί χωριστό ΤΕΥΔ για τους σχετικούς υπεργολάβους, βλέπε μέρος II, ενότητα Γ ανωτέρω.

<sup>xliv</sup> Διευκρινίστε ποιο στοιχείο αφορά η απάντηση.

<sup>xlv</sup> Επαναλάβετε όσες φορές χρειάζεται.

<sup>xlvi</sup> Επαναλάβετε όσες φορές χρειάζεται.

<sup>xlvii</sup> Πρβλ και άρθρο 1 ν. 4250/2014

<sup>xlviii</sup> Υπό την προϋπόθεση ότι ο οικονομικός φορέας έχει παράσχει τις απαραίτητες πληροφορίες (διαδικτυακή διεύθυνση, αρχή ή φορέα έκδοσης, επακριβή στοιχεία αναφοράς των εγγράφων) που παρέχουν τη δυνατότητα στην αναθέτουσα αρχή ή στον αναθέτοντα φορέα να το πράξει. Όπου απαιτείται, τα στοιχεία αυτά πρέπει να συνοδεύονται από τη σχετική συγκατάθεση για την εν λόγω πρόσβαση.

**ΠΑΡΑΡΤΗΜΑ Γ΄ - ΥΠΟΔΕΙΓΜΑ ΟΙΚΟΝΟΜΙΚΗΣ ΠΡΟΣΦΟΡΑΣ****ΥΠΟΔΕΙΓΜΑ ΟΙΚΟΝΟΜΙΚΗΣ ΠΡΟΣΦΟΡΑΣ**

Προς τον Δήμο Βόλου

Ημερομηνία:     /     / 2019

Σας υποβάλουμε την οικονομική προσφορά μας για την προμήθεια «ΕΞΟΠΛΙΣΜΟΣ ΠΡΟΣΒΑΣΗΣ & ΕΞΥΠΗΡΕΤΗΣΗΣ ΑΝΑΓΚΩΝ ΑμεΑ ΣΕ ΠΑΡΑΛΙΕΣ ΤΟΥ ΔΗΜΟΥ ΒΟΛΟΥ» που έχει προκηρύξει ο Δήμος σας.

Της επιχείρησης ....., Α.Φ.Μ./Δ.Ο.Υ. ...., έδρα ....., οδός ....., αριθμός ....., τηλέφωνο ....., fax ....., email: .....

α/α	Περιγραφή	Μον. Μετρ.	CPV	Ποσό-τητα	Τιμή €/ολογράφως	Δαπάνη €/ολογράφως
1	Χημική τουαλέτα ΑμεΑ	Τεμ.	24955000-3	4		
2	Αποδυτήριο ΑμεΑ	Τεμ.	44211000-2	4		

[131]

3	Ξύλινος διάδρομος κίνησης	μ.μ.	44191000-5	160		
4	Ομπρέλα σκίασης	Τεμ.	39295100-7	20		
5	Πληροφοριακή πινακίδα	Τεμ.	34928471-0	24		
			Μερικό Σύνολο			
			ΦΠΑ 24%			
			ΣΥΝΟΛΟ Α			
6	Διάταξη με ράγες για την κίνηση αμαξιδίου και ντουζ	Τεμ.	33196200-2	4		

[132]

				ΦΠΑ 13%		
				ΣΥΝΟΛΟ Β		
				<b>ΣΥΝΟΛΟ ΔΑΠΑΝΗΣ</b>		

ΣΥΝΟΛΟ

ΔΑΠΑΝΗΣ

ΟΛΟΓΡΑΦΩΣ:.....

.....

[133]

**ΠΑΡΑΡΤΗΜΑ Δ΄ - ΕΙΔΙΚΗ ΣΥΓΓΡΑΦΗ ΥΠΟΧΡΕΩΣΕΩΝ****ΕΙΔΙΚΗ ΣΥΓΓΡΑΦΗ ΥΠΟΧΡΕΩΣΕΩΝ****Άρθρο 1ο : Αντικείμενο.**

Η παρούσα μελέτη περιλαμβάνει την υλοποίηση της προμήθειας «ΕΞΟΠΛΙΣΜΟΣ ΠΡΟΣΒΑΣΗΣ & ΕΞΥΠΗΡΕΤΗΣΗΣ ΑΝΑΓΚΩΝ ΑμεΑ ΣΕ ΠΑΡΑΛΙΕΣ ΤΟΥ ΔΗΜΟΥ ΒΟΛΟΥ»

**Άρθρο 2ο : Ισχύουσες διατάξεις.**

Η παρούσα προμήθεια διέπεται από τις διατάξεις:

Του Ν. 3852/2010 «Νέα αρχιτεκτονική της αυτοδιοίκησης και της αποκεντρωμένης διοίκησης – Πρόγραμμα Καλλικράτης».

Του Ν. 2690/1999 «Κύρωση Κώδικα Διοικητικής Διαδικασίας και άλλες διατάξεις».

Του Ν. 3861/2010 «Ενίσχυση της διαφάνειας με την υποχρεωτική ανάρτηση νόμων και πράξεων των κυβερνητικών, διοικητικών και αυτοδιοικητικών οργάνων στο διαδίκτυο «Πρόγραμμα Διαύγεια» και άλλες διατάξεις».

Της Απόφασης του Υπ. Οικονομίας & Ανάπτυξης 56902/215/19.05.2017 (ΦΕΚ 1924/02.06.2017 τεύχος Β΄) «Τεχνικές λεπτομέρειες και διαδικασίες λειτουργίας του Εθνικού Συστήματος Ηλεκτρονικών Δημοσίων Συμβάσεων (Ε.Σ.Η.ΔΗ.Σ.)».

Της Απόφασης Υπ. Οικονομίας & Ανάπτυξης 57654/22.05.2017 (ΦΕΚ 1781/23.05.2017 τεύχος Β΄) «Ρύθμιση ειδικότερων θεμάτων λειτουργίας και διαχείρισης του Κεντρικού Ηλεκτρονικού Μητρώου Δημοσίων Συμβάσεων (ΚΗΜΔΗΣ) του Υπουργείου Οικονομίας και Ανάπτυξης.»

Του Ν.4270/2014«Αρχές δημοσιονομικής διαχείρισης και εποπτεία (ενσωμάτωση της Οδηγίας 2011/85/ΕΕ) - δημόσιο λογιστικό και άλλες διατάξεις».

Του Ν.4412/2016 «Δημόσιες Συμβάσεις Έργων, Προμηθειών και Υπηρεσιών (προσαρμογή στις Οδηγίες 2014/24/ΕΕ και 2014/25/ΕΕ)» όπως τροποποιήθηκε και ισχύει

**Άρθρο 3ο : Συμβατικά στοιχεία.**

Ισχύει το σχετικό άρθρο της Αναλυτικής Διακήρυξης.

**Άρθρο 4ο : Προσφορές - Τεχνικές προδιαγραφές .**

Προσφορές υποβάλλονται για ένα ή περισσότερα είδη της προμήθειας, αλλά για το σύνολο της προκηρυχθείσας ποσότητας της προμήθειας ανά άρθρο (σειρά).

Το τεύχος των Τεχνικών Προδιαγραφών αποτελεί αναπόσπαστο κομμάτι της μελέτης και ισχύουν απόλυτα τα όσα περιγράφονται σε αυτό και όλες οι απαιτήσεις που περιλαμβάνονται.

#### Άρθρο 5ο : Τρόπος διενέργειας .

Η διενέργεια του διαγωνισμού θα πραγματοποιηθεί με Ηλεκτρονικό Δημόσιο Ανοικτό Διαγωνισμό με τους όρους που καθορίζει η Οικονομική Επιτροπή, σύμφωνα με τις διατάξεις του Ν. 4412/2016 και με κριτήριο κατακύρωσης την πλέον συμφέρουσα από οικονομική άποψη, μόνο βάσει τιμής, σε συνάρτηση με τα τεχνικά χαρακτηριστικά των υπό προμήθεια ειδών.

#### Άρθρο 6ο : Κατακύρωση αποτελέσματος.

1. Η απόφαση κατακύρωσης δεν παράγει τα έννομα αποτελέσματά της, εφόσον η Αναθέτουσα Αρχή δεν την κοινοποιήσει σε όλους τους προσφέροντες.

2. Η Αναθέτουσα Αρχή προσκαλεί τον ανάδοχο να προσέλθει για την υπογραφή του συμφωνητικού, σε διάστημα που θα αποφασίσει και πάντως εντός των προθεσμιών που ορίζει ο νόμος, από την κοινοποίηση σχετικής έγγραφης ειδικής πρόσκλησης.

#### Άρθρο 7ο : Σύμβαση.

Ο ανάδοχος της προμήθειας, μετά την κοινοποίηση σ' αυτόν της απόφασης ανάθεσης σύμφωνα με το Νόμο, υποχρεούνται να προσέλθει σε ορισμένο χρόνο, εντός είκοσι (20) ημερών, από την ειδοποίηση του για την υπογραφή της συμβάσεως.

Η σύμβαση συντάσσεται με βάση τους όρους της διακήρυξης και περιλαμβάνει όλα τα στοιχεία της προμήθειας.

Η σύμβαση θεωρείται ότι εκτελέστηκε όταν:

- Παραδόθηκε ολόκληρη η ποσότητα.
- Παραλήφθηκε οριστικά (ποσοτικά και ποιοτικά) η ποσότητα που παραδόθηκε.
- Έγινε η αποπληρωμή του συμβατικού τιμήματος.
- Εκπληρώθηκαν και οι τυχόν λοιπές συμβατικές υποχρεώσεις και από τα δύο συμβαλλόμενα μέρη και αποδεσμεύθηκαν οι σχετικές εγγυήσεις.

#### Άρθρο 8ο : Ποιότητα υλικών - Χρόνος εγγύησης

Τα υλικά πρέπει να είναι άριστης ποιότητας και σύμφωνα με τους όρους των αντιστοίχων τεχνικών προδιαγραφών της παρούσας μελέτης.

Για το σύνολο των προσφερόμενων προϊόντων θα πρέπει ο ανάδοχος (προμηθευτής /ή κατασκευαστής), να διαθέτει και να προσκομίσει τα παρακάτω πιστοποιητικά:

A) συμμόρφωσης με τα πρότυπα διασφάλισης της σειράς ISO 9001:2008 ή ISO 9001:2015

B) συμμόρφωσης με τα πρότυπα περιβαλλοντικής διαχείρισης της σειράς ISO 14001:2015

Ή άλλα ισοδύναμα εν ισχύ, για εμπορία ή /και κατασκευή του σχετικού προϊόντος.

Επιπλέον, ειδικότερα για κάθε ένα προϊόν ισχύουν και τα παρακάτω:

[135]



**A\_ Κατά την υποβολή προσφορών, επι ποινή αποκλεισμού, ο προμηθευτής οφείλει να καταθέσει στον φάκελο Τεχνικής Προσφοράς:**

**1 Για το είδος 1. Χημική τουαλέτα ΑμεΑ.**

**1.1** Έγγραφο/πιστοποιητικό από επίσημα αναγνωρισμένο φορέα που να αποδεικνύει ότι η προς προμήθεια χημική τουαλέτα τηρεί τις προδιαγραφές σύμφωνα με το **EN 16195:2012**.

**1.2** Υπεύθυνη Δήλωση του προμηθευτή ότι το προσφέρον προϊόν πληροί κατ' ελάχιστον τις τεχνικές προδιαγραφές της μελέτης.

**2 Για το είδος 2. Αποδυτήριο ΑμεΑ**

**2.1** Υπεύθυνη Δήλωση του προμηθευτή ότι το προσφέρον προϊόν πληροί κατ' ελάχιστον τις τεχνικές προδιαγραφές της μελέτης.

**3 Για το είδος 3. Ξύλινος διάδρομος κίνησης.**

**3.1** Υπεύθυνη δήλωση του προμηθευτή ότι το προσφέρον προϊόν πληροί κατ' ελάχιστον τις τεχνικές προδιαγραφές της μελέτης.

**4 Για το είδος 4. Ομπρέλες Σκίασης**

**4.1** Υπεύθυνη Δήλωση του προμηθευτή ότι το προσφέρον προϊόν πληροί κατ' ελάχιστον τις τεχνικές προδιαγραφές της μελέτης.

**4.2** Υπεύθυνη Δήλωση γραπτής εγγύησης όπως περιγράφεται στην εγκεκριμένη μελέτη τεύχος 2.ΤΕΧΝΙΚΕΣ ΠΡΟΔΙΑΓΡΑΦΕΣ.

**5 Για το είδος 5. Πληροφορική Πινακίδα**

**5.1** Υπεύθυνη Δήλωση του προμηθευτή ότι το προσφέρον προϊόν πληροί κατ' ελάχιστον τις τεχνικές προδιαγραφές της μελέτης.

**6 Για το είδος 6. Διάταξη με ράγες για κίνηση αμαξιδίου και ντουζ.**

**6.1** Υπεύθυνη Δήλωση του προμηθευτή ότι το προσφέρον προϊόν πληροί κατ' ελάχιστον τις τεχνικές προδιαγραφές της μελέτης.

**6.2** Τις Υπεύθυνες Δηλώσεις & Βεβαίωση του **πίνακα 1** όπως περιγράφεται στην εγκεκριμένη μελέτη 'τεύχος 2.ΤΕΧΝΙΚΕΣ ΠΡΟΔΙΑΓΡΑΦΕΣ.'



**B\_** Μετά την υπογραφή της συμβάσης, αλλά πριν την έναρξη των όποιων προμηθειών και εργασιών **πρέπει να υποβάλλει προς έγκριση στην Υπηρεσία** πλήρη και σαφή τεχνική περιγραφή (πίνακας υλικών) που θα καθορίζει ακριβώς τα τεχνικά στοιχεία όλων των μηχανημάτων, συσκευών, οργάνων και γενικώς των υλικών (εργοστάσιο κατασκευής, τύπος, υλικά κατασκευής, τεχνικά χαρακτηριστικά κλπ.), καθώς και σχετικά σχεδιαγράμματα εγκαταστάσεων σύμφωνα με την παρούσα και την προσφορά. Επίσης σε αυτό το στάδιο θα καθοριστεί και η ακριβής θέση του συστήματος κατόπιν συνεννόησης με την Υπηρεσία. Τα τεχνικά χαρακτηριστικά στοιχεία/φυλλάδια/prospectus του εξοπλισμού πρέπει να είναι σαφή και πλήρη ώστε να είναι δυνατός ο σχηματισμός ασφαλούς κρίσης για την ποιότητα και καταλληλότητα τους και τα όποια πιστοποιητικά αυτού να είναι διαθέσιμα προς υποβολή στην Επιβλέπουσα Υπηρεσία εφόσον ζητηθούν.

#### **Άρθρο 9ο : Συσκευασία- Μεταφορά-Τοποθέτηση.**

Ο προμηθευτής είναι υποχρεωμένος να λάβει όλα τα κατάλληλα μέτρα, για τη συσκευασία, μεταφορά, φορτοεκφόρτωση, τοποθέτηση και λειτουργία των προς προμήθεια ειδών. Επίσης ο προμηθευτής βαρύνεται για κάθε ζημιά που πιθανόν να γίνει από υπαιτιότητα του ίδιου ή του προσωπικού του κατά την τοποθέτηση των ειδών στους χώρους που θα υποδείξει η Αναθέτουσα Αρχή.

Ο προμηθευτής είναι υποχρεωμένος να παραδώσει τα είδη συνοδευόμενα με όσα προβλέπονται και απαιτούνται από την παρούσα μελέτη, την διακήρυξη, σύμφωνα με τα συμβατικά στοιχεία και με την προσφορά.

#### **Άρθρο 10ο : Παράδοση Υλικών**

Η παράδοση των υπό προμήθεια ειδών από τον προμηθευτή **θα γίνει μέσα σε προθεσμία τριών μηνών** από την ημερομηνία υπογραφής της σύμβασης με τον τρόπο που προβλέπεται στις τεχνικές προδιαγραφές. Η παραλαβή των ειδών θα γίνει από την Επιτροπή της παρ. 5 του άρθρου 221 του Ν. 4412/2016, σύμφωνα με τα οριζόμενα στο άρθρο 208 του Ν. 4412/2016.

Εάν κατά την παραλαβή των υλικών, κριθεί από την αρμόδια Επιτροπή Παραλαβής ότι τα είδη αποκλίνουν από τις τεχνικές προδιαγραφές της σύμβασης, μπορεί να απορρίψει τα υλικά, σύμφωνα με τις διατάξεις του άρθρου 208 του Ν. 4412/2016 και σε περίπτωση οριστικής απόρριψης ολόκληρης ή μέρους της συμβατικής ποσότητας των υλικών, με απόφαση του αποφαινόμενου οργάνου ύστερα από γνωμοδότηση του αρμοδίου οργάνου, μπορεί να εγκρίνεται αντικατάσταση της με άλλη, που να είναι σύμφωνη με τους όρους της σύμβασης, μέσα σε τακτή προθεσμία που ορίζεται από την απόφαση αυτή, σύμφωνα με τις διατάξεις του άρθρου 213 του Ν. 4412/2016.

#### **Άρθρο 11ο : Παραλαβή**

##### **I. Αρμόδιο όργανο**

Η παραλαβή των υλικών γίνεται από τις επιτροπές της παραγράφου 5 του άρθρου 221. (άρθρο 208 παρ.1 του Ν.4412/16)

##### **II. Παρουσία προμηθευτή**

[137]



Κατά τη διαδικασία παραλαβής των υλικών διενεργείται ποιοτικός και ποσοτικός έλεγχος και καλείται να παραστεί, εφόσον το επιθυμεί, ο προμηθευτής. (άρθρο 208 παρ.2 του Ν.4412/16)

### III. Ποιοτικός έλεγχος

Η σύμβαση μπορεί να προβλέπει ότι ο ποιοτικός έλεγχος γίνεται με έναν ή περισσότερους από τους παρακάτω τρόπους:

- μακροσκοπική εξέταση,
- μηχανική εξέταση,
- μέτρηση απόδοσης ,
- πρακτική δοκιμασία.(άρθρο 208 παρ.2 του Ν.4412/16)

Το **κόστος** (εάν υπάρχει) διενέργειας των ανωτέρω ελέγχων επιβαρύνει τον προμηθευτή. (άρθρο 208 παρ.3 του Ν.4412/16)

### IV. Πρωτόκολλο παραλαβής/απόρριψης/μακροσκοπικού ελέγχου

Τα πρωτόκολλα που συντάσσονται από τις επιτροπές παραλαβής, πρωτοβάθμιες ή δευτεροβάθμιες, κοινοποιούνται υποχρεωτικά και στους προμηθευτές. (άρθρο 208 παρ.6 του Ν.4412/16).

### V. Δυνατότητες Επιτροπής

Μετά την ολοκλήρωση της ως άνω διαδικασίας η Επιτροπή Παραλαβής μπορεί:

- α) να παραλάβει το υλικό,
- β) να παραλάβει το υλικό με παρατηρήσεις λόγω αποκλίσεων από τις τεχνικές προδιαγραφές της σύμβασης,
- γ) να απορρίψει το υλικό. (άρθρο 208 παρ.3 του Ν.4412/16)

Ο προμηθευτής υποχρεούται να ειδοποιεί:

- την υπηρεσία που εκτελεί την προμήθεια,
- την αποθήκη υποδοχής των υλικών και
- την επιτροπή παραλαβής,

για την ημερομηνία που προτίθεται να παραδώσει το υλικό, τουλάχιστον **πέντε (5)** εργάσιμες ημέρες νωρίτερα. (άρθρο 206 παρ.6 του Ν.4412/16)

### Αποδεικτικό παράδοσης

Μετά από κάθε προσκόμιση υλικού στην αποθήκη υποδοχής αυτών, ο προμηθευτής υποχρεούται να υποβάλει στην υπηρεσία αποδεικτικό, **θεωρημένο** από τον υπεύθυνο της αποθήκης, στο οποίο αναφέρεται:

[138]



- η ημερομηνία προσκόμισης,
- το υλικό,
- η ποσότητα και
- ο αριθμός της σύμβασης σε εκτέλεση της οποίας προσκομίστηκε. (άρθρο 206 παρ.7 του Ν.4412/16).

Εάν κατά την παραλαβή διαπιστωθεί απόκλιση από τις συμβατικές τεχνικές προδιαγραφές, η επιτροπή παραλαβής μπορεί να προτείνει την τελεία απόρριψη των παραλαμβανομένων ειδών ή την αποκατάσταση των ανωμαλιών αυτών.

Εφ' όσον ο ανάδοχος δεν συμμορφωθεί με τις πιο πάνω προτάσεις της Επιτροπής, εντός της υπό της ίδιας οριζόμενης προθεσμίας, ο Εργοδότης δικαιούται να προβεί στην τακτοποίηση αυτών, σε βάρος και για λογαριασμό του αναδόχου και κατά τον προσφορότερο, με τις ανάγκες και τα συμφέροντα του, τρόπο.

#### **Άρθρο 12ο : Φόροι , τέλη , κρατήσεις**

Ο ανάδοχος υπόκειται σε όλους τους βάσει των κειμένων διατάξεων φόρους, τέλη και κρατήσεις που θα ισχύουν κατά την ημέρα της διενέργειας του διαγωνισμού.

#### **Άρθρο 13ο : Ευθύνες και δαπάνες που βαρύνουν τον προμηθευτή**

Για κάθε ατύχημα ή δυστύχημα στο προσωπικό του προμηθευτή ή στον ίδιο ή σε τρίτους που προκαλείται κατά την διάρκεια των εργασιών μεταφοράς του είδους στους χώρους , βαρύνεται αποκλειστικά ο προμηθευτής.

Επίσης τα απαιτούμενα για την προμήθεια των ειδών μέσα, τα υλικά και τα μηχανήματα για την εναπόθεσή τους στους χώρους που θα υποδείξει ο Δήμος Βολου, καθώς και το απαιτούμενο εργατοτεχνικό προσωπικό για την φορτοεκφόρτωση, μεταφορά και τοποθέτηση των παραπάνω ειδών βαρύνουν αποκλειστικά τον προμηθευτή.

#### **Άρθρο 14ο Λοιπές διατάξεις**

Κατά τα λοιπά ισχύουν οι διατάξεις του Ν. 4412/2016

## ΠΑΡΑΡΤΗΜΑ Ε΄ - ΥΠΟΔΕΙΓΜΑΤΑ ΕΓΓΥΗΤΙΚΩΝ ΕΠΙΣΤΟΛΩΝ

## ΥΠΟΔΕΙΓΜΑ ΕΓΓΥΗΤΙΚΗΣ ΕΠΙΣΤΟΛΗΣ ΣΥΜΜΕΤΟΧΗΣ

Εκδότης (Πλήρης επωνυμία Πιστωτικού Ιδρύματος ..... / ΕΝΙΑΙΟ ΤΑΜΕΙΟ ΑΝΕΞΑΡΤΗΤΑ ΑΠΑΣΧΟΛΟΥΜΕΝΩΝ - ΤΟΜΕΑΣ ΣΥΝΤΑΞΗΣ ΜΗΧΑΝΙΚΩΝ ΚΑΙ ΕΡΓΟΛΗΠΤΩΝ ΔΗΜΟΣΙΩΝ ΕΡΓΩΝ (Ε.Τ.Α.Α.-Τ.Σ.Μ.Ε.Δ.Ε.)

Ημερομηνία έκδοσης: .....

Προς: (Πλήρης επωνυμία Αναθέτουσας Αρχής/Αναθέτοντος Φορέα).....

(Διεύθυνση Αναθέτουσας Αρχής/Αναθέτοντος Φορέα) .....

Εγγύηση μας υπ' αριθμ. .... ποσού ..... ευρώ.

Έχουμε την τιμή να σας γνωρίσουμε ότι εγγυόμαστε με την παρούσα επιστολή ανέκκλητα και ανεπιφύλακτα παραιτούμενοι του δικαιώματος της διαιρέσεως και διζήσεως

μέχρι του ποσού των ευρώ ..... υπέρ του

(i) [σε περίπτωση φυσικού προσώπου]: (ονοματεπώνυμο, πατρώνυμο) ....., ΑΦΜ: ..... (διεύθυνση) ....., ή

(ii) [σε περίπτωση νομικού προσώπου]: (πλήρη επωνυμία) ....., ΑΦΜ: ..... (διεύθυνση) ....., ή

(iii) [σε περίπτωση ένωσης ή κοινοπραξίας:] των φυσικών / νομικών προσώπων

α) (πλήρη επωνυμία) ....., ΑΦΜ: ..... (διεύθυνση) .....

β) (πλήρη επωνυμία) ....., ΑΦΜ: ..... (διεύθυνση) .....

γ) (πλήρη επωνυμία) ....., ΑΦΜ: ..... (διεύθυνση) .....

ατομικά και για κάθε μία από αυτές και ως αλληλέγγυα και εις ολόκληρο υποχρέων μεταξύ τους, εκ της ιδιότητάς τους ως μελών της ένωσης ή κοινοπραξίας,

για τη συμμετοχή του/της/τους σύμφωνα με την (αριθμό/ημερομηνία) ..... Διακήρυξη/Πρόσκληση/Πρόσκληση Εκδήλωσης Ενδιαφέροντος ..... της/του (Αναθέτουσας Αρχής / Αναθέτοντος φορέα), για την ανάδειξη αναδόχου για την ανάθεση της σύμβασης: “(τίτλος σύμβασης)"/ για το/α τμήμα/τα .....

Η παρούσα εγγύηση καλύπτει μόνο τις από τη συμμετοχή στην ανωτέρω απορρέουσες υποχρεώσεις του/της (υπέρ ου η εγγύηση) καθ' όλο τον χρόνο ισχύος της.

Το παραπάνω ποσό τηρείται στη διάθεσή σας και θα καταβληθεί ολικά ή μερικά χωρίς καμία από μέρους μας αντίρρηση, αμφισβήτηση ή ένσταση και χωρίς να ερευνηθεί το βάσιμο ή μη της απαίτησής σας μέσα σε .....ημέρες από την απλή έγγραφη ειδοποίησή σας.

Η παρούσα ισχύει μέχρι και την .....

ή

Η παρούσα ισχύει μέχρις ότου αυτή μας επιστραφεί ή μέχρις ότου λάβουμε έγγραφη δήλωσή σας ότι μπορούμε να θεωρήσουμε την Τράπεζα μας απαλλαγμένη από κάθε σχετική υποχρέωση εγγυοδοσίας μας.

[140]



Σε περίπτωση κατάπτωσης της εγγύησης, το ποσό της κατάπτωσης υπόκειται στο εκάστοτε ισχύον πάγιο τέλος χαρτοσήμου.

Αποδεχόμαστε να παρατείνουμε την ισχύ της εγγύησης ύστερα από έγγραφο της Υπηρεσίας σας, στο οποίο επισυνάπτεται η συναίνεση του υπέρ ου για την παράταση της προσφοράς, σύμφωνα με το άρθρο ... της Διακήρυξης/Πρόσκλησης/Πρόσκλησης Εκδήλωσης Ενδιαφέροντος, με την προϋπόθεση ότι το σχετικό αίτημά σας θα μας υποβληθεί πριν από την ημερομηνία λήξης της.

Βεβαιώνουμε υπεύθυνα ότι το ποσό των εγγυητικών επιστολών που έχουν δοθεί, συνυπολογίζοντας και το ποσό της παρούσας, δεν υπερβαίνει το όριο των εγγυήσεων που έχουμε το δικαίωμα να εκδίδουμελνiii.

(Εξουσιοδοτημένη Υπογραφή)

[141]



## ΥΠΟΔΕΙΓΜΑ ΕΓΓΥΗΤΙΚΗΣ ΕΠΙΣΤΟΛΗΣ ΚΑΛΗΣ ΕΚΤΕΛΕΣΗΣ

Εκδότης (Πλήρης επωνυμία Πιστωτικού Ιδρύματος ..... / ΕΝΙΑΙΟ ΤΑΜΕΙΟ ΑΝΕΞΑΡΤΗΤΑ ΑΠΑΣΧΟΛΟΥΜΕΝΩΝ - ΤΟΜΕΑΣ ΣΥΝΤΑΞΗΣ ΜΗΧΑΝΙΚΩΝ ΚΑΙ ΕΡΓΟΛΗΠΤΩΝ ΔΗΜΟΣΙΩΝ ΕΡΓΩΝ (Ε.Τ.Α.Α.-Τ.Σ.Μ.Ε.Δ.Ε.)

Ημερομηνία έκδοσης .....

Προς: (Πλήρης επωνυμία Αναθέτουσας Αρχής/Αναθέτοντος Φορέα).....

(Διεύθυνση Αναθέτουσας Αρχής/Αναθέτοντος Φορέα).....

Εγγύηση μας υπ' αριθμ. .... ποσού ..... ευρώ.

Έχουμε την τιμή να σας γνωρίσουμε ότι εγγυόμαστε με την παρούσα επιστολή ανέκκλητα και ανεπιφύλακτα παραιτούμενοι του δικαιώματος της διαιρέσεως και διζήσεως μέχρι του ποσού των ευρώ.....

υπέρ του:

(i) [σε περίπτωση φυσικού προσώπου]: (ονοματεπώνυμο, πατρώνυμο) ....., ΑΦΜ: ..... (διεύθυνση) ....., ή

(ii) [σε περίπτωση νομικού προσώπου]: (πλήρη επωνυμία) ....., ΑΦΜ: ..... (διεύθυνση) .....

(iii) [σε περίπτωση ένωσης ή κοινοπραξίας:] των φυσικών / νομικών προσώπων

α) (πλήρη επωνυμία) ....., ΑΦΜ: ..... (διεύθυνση) .....

β) (πλήρη επωνυμία) ....., ΑΦΜ: ..... (διεύθυνση) .....

γ) (πλήρη επωνυμία) ....., ΑΦΜ: ..... (διεύθυνση) ..... (συμπληρώνεται με όλα τα μέλη της ένωσης / κοινοπραξίας)

ατομικά και για κάθε μία από αυτές και ως αλληλέγγυα και εις ολόκληρο υπόχρεων μεταξύ τους, εκ της ιδιότητάς τους ως μελών της ένωσης ή κοινοπραξίας,

για την καλή εκτέλεση του/ων τμήματος/των ../ της υπ αριθ ..... σύμβασης "(τίτλος σύμβασης)", σύμφωνα με την (αριθμό/ημερομηνία) ..... Διακήρυξη / Πρόσκληση / Πρόσκληση Εκδήλωσης Ενδιαφέροντος 6 ..... της/του (Αναθέτουσας Αρχής/Αναθέτοντος φορέα).

Το παραπάνω ποσό τηρείται στη διάθεσή σας και θα καταβληθεί ολικά ή μερικά χωρίς καμία από μέρους μας αντίρρηση, αμφισβήτηση ή ένσταση και χωρίς να ερευνηθεί το βάσιμο ή μη της απαίτησής σας μέσα σε ..... ημέρες<sup>7</sup> από την απλή έγγραφη ειδοποίησή σας.

Η παρούσα ισχύει μέχρι και την ..... (αν προβλέπεται ορισμένος χρόνος στα έγγραφα της σύμβασης<sup>8</sup>)

ή

μέχρις ότου αυτή μας επιστραφεί ή μέχρις ότου λάβουμε έγγραφη δήλωσή σας ότι μπορούμε να θεωρήσουμε την Τράπεζα μας απαλλαγμένη από κάθε σχετική υποχρέωση εγγυοδοσίας μας.

Σε περίπτωση κατάπτωσης της εγγύησης, το ποσό της κατάπτωσης υπόκειται στο εκάστοτε ισχύον πάγιο τέλος χαρτοσήμου.

[142]

Βεβαιώνουμε υπεύθυνα ότι το ποσό των εγγυητικών επιστολών που έχουν δοθεί, συνυπολογίζοντας και το ποσό της παρούσας, δεν υπερβαίνει το όριο των εγγυήσεων που έχουμε το δικαίωμα να εκδίδουμε9.

(Εξουσιοδοτημένη Υπογραφή)

[143]



Με τη συγχρηματοδότηση της Ελλάδας και της Ευρωπαϊκής Ένωσης

## ΥΠΟΔΕΙΓΜΑ ΕΓΓΥΗΤΙΚΗΣ ΕΠΙΣΤΟΛΗΣ ΚΑΛΗΣ ΛΕΙΤΟΥΡΓΙΑΣ

Προς: Δήμο ..... Τ.Κ. .... Εγγυητική επιστολή μας υπ' αριθμόν

.....για ΕΥΡΩ .....

Έχουμε την τιμή να σας γνωρίσουμε ότι σας παρέχουμε την εγγύησή μας ανέκκλητα και ανεπιφύλακτα, παραιτούμενοι του δικαιώματος της διαιρέσεως και της διζήσεως, υπέρ του:

(i) [σε περίπτωση φυσικού προσώπου]:

(ονοματεπώνυμο, πατρώνυμο) ....., ΑΦΜ: ..... (διεύθυνση)

.....,

(ii) [σε περίπτωση νομικού προσώπου]:

(πλήρης επωνυμία) ....., ΑΦΜ: ..... (διεύθυνση) .....

(iii) [σε περίπτωση ένωσης ή κοινοπραξίας:] των φυσικών / νομικών προσώπων

α) (πλήρης επωνυμία) ....., ΑΦΜ: ..... (διεύθυνση) .....

β) (πλήρης επωνυμία) ....., ΑΦΜ: ..... (διεύθυνση) .....

γ) (πλήρη επωνυμία) ....., ΑΦΜ: ..... (διεύθυνση) ..... (συμπληρώνεται με όλα τα μέλη της ένωσης / κοινοπραξίας)

ατομικά και για κάθε μία από αυτές και ως αλληλέγγυα και εις ολόκληρο υπόχρεων μεταξύ τους, εκ της ιδιότητάς τους ως μελών της ένωσης ή κοινοπραξίας,

μέχρι του ποσού ΟΛΟΓΡΑΦΩΣ (ΑΡΙΘΜΗΤΙΚΑ) στο οποίο και μόνο περιορίζεται η εγγύησή μας για την από αυτόν καλή λειτουργία του εξοπλισμού που προμήθευσε και εγκατέστησε στο πλαίσιο της «.....», σύμφωνα με την υπ' αριθμ. ΧΧΧΧ/ΧΧ.02.2019 Διακήρυξη/ Πρόσκληση/ Εκδήλωση Ενδιαφέροντος της Αναθέτουσας Αρχής, για τον οποίο εγγυόμαστε και για κάθε απαίτηση της Αναθέτουσας Αρχής έναντι του Αναδόχου, που προκύπτει από την προμήθεια.

Το παραπάνω ποσό τηρείται στη διάθεσή σας και θα καταβληθεί ολικά ή μερικά χωρίς καμία από μέρους μας αντίρρηση, αμφισβήτηση ή ένσταση και χωρίς να ερευνηθεί το βάσιμο ή μη της απαίτησής σας μέσα σε πέντε (5) ημέρες από την απλή έγγραφη ειδοποίησή σας.

Η παρούσα εγγυητική επιστολή ισχύει μέχρι την επιστροφή της ή/ και μέχρις ότου λάβουμε έγγραφη δήλωσή σας ότι μπορούμε να θεωρήσουμε ότι απαλλασσόμαστε από κάθε σχετική υποχρέωση εγγυοδοσίας μας.

[144]





Σε περίπτωση κατάπτωσης της εγγύησης, το ποσό της κατάπτωσης υπόκειται στο εκάστοτε ισχύον τέλος χαρτοσήμου.

Βεβαιώνουμε υπεύθυνα ότι το ποσό των εγγυητικών επιστολών που έχουν δοθεί, συνυπολογίζοντας και το ποσό της παρούσας, δεν υπερβαίνει το όριο των εγγυήσεων που έχουμε το δικαίωμα να εκδίδουμε ή/

Η παροχή εγγυητικών επιστολών έκδοσης του ΕΚΔΟΤΗ δεν έχει υπαχθεί σε κανένα περιορισμό ποσοτικού ορίου και σύμφωνα με το άρθρο 7 του ΑΝ440/1945 όπως αυτό συμπληρώθηκε με το άρθρο 2 του Ν. 1019/49 γίνονται υποχρεωτικά δεκτές.

Η παρούσα εγγυητική επιστολή δεν εκχωρείται σε άλλο φορέα ή/ και πιστωτικό ίδρυμα.

(Εξουσιοδοτημένη Υπογραφή)

[145]



## ΠΑΡΑΡΤΗΜΑ ΣΤ΄ -ΣΧΕΔΙΟ ΣΥΜΒΑΣΗΣ



ΕΛΛΗΝΙΚΗ ΔΗΜΟΚΡΑΤΙΑ  
 ΝΟΜΟΣ ΜΑΓΝΗΣΙΑΣ  
 ΔΗΜΟΣ ΒΟΛΟΥ

Βόλος, .... / ..... /2019

Αρ. Πρωτ. ....

## ΣΧΕΔΙΟ ΣΥΜΒΑΣΗΣ

για την προμήθεια “Εξοπλισμός πρόσβασης & εξυπηρέτησης αναγκών ΑμεΑ σε παραλίες του Δήμου Βόλου”

Στο Βόλο και στο Δημοτικό Κατάστημα (πλατεία Ρήγα Φεραίου), σήμερα την ....η του μηνός ..... 2019 οι κάτωθι συμβαλλόμενοι:

Ο Δήμος Βόλου, όπως νομίμως εκπροσωπείται από τον Δήμαρχο Βόλου Αχιλλέα Μπέο και

Ο .....του ....., κάτοικος .....οδός ..... & ΑΔΤ: ....., ο οποίος εκπροσωπεί νομίμως την εταιρεία με την επωνυμία ..... και με διακριτικό τίτλο “.....” με έδρα τ..... και ΑΦΜ : .....ΔΟΥ ....., συμφωνήθηκαν τα ακόλουθα:

Ο πρώτος των συμβαλλομένων έχοντας υπόψη τις διατάξεις:

-του ν. 4412/2016 (Α' 147) “Δημόσιες Συμβάσεις Έργων, Προμηθειών και Υπηρεσιών (προσαρμογή στις Οδηγίες 2014/24/ ΕΕ και 2014/25/ΕΕ)»,

-του Ν. 4497/2017 (ΦΕΚ 171/13.11.2017 τεύχος Α'): «Άσκηση υπαίθριων εμπορικών δραστηριοτήτων, εκσυγχρονισμός της επιμελητηριακής νομοθεσίας και άλλες διατάξεις» - Τροποποιήσεις σε δημόσιες συμβάσεις», και ιδίως του άρθρου 107,

-του Ν. 4555/2018 (ΦΕΚ 133Α /19.7.2018) Μεταρρύθμιση του θεσμικού πλαισίου της Τοπικής Αυτοδιοίκησης-Εμβάθυνση της Δημοκρατίας-Ενίσχυση της Συμμετοχής-Βελτίωση της οικονομικής και αναπτυξιακής λειτουργίας των Ο.Τ.Α. [Πρόγραμμα «ΚΛΕΙΣΘΕΝΗΣ Ι»],

-του ν. 4314/2014 (Α' 265)1, “Α) Για τη διαχείριση, τον έλεγχο και την εφαρμογή αναπτυξιακών παρεμβάσεων για την προγραμματική περίοδο 2014–2020, Β) Ενσωμάτωση της Οδηγίας 2012/17 του Ευρωπαϊκού Κοινοβουλίου και του Συμβουλίου της 13ης Ιουνίου 2012 (ΕΕ L 156/16.6.2012) στο ελληνικό δίκαιο, τροποποίηση του ν. 3419/2005 (Α' 297) και άλλες διατάξεις” και του ν. 3614/2007 (Α' 267) «Διαχείριση, έλεγχος και εφαρμογή αναπτυξιακών παρεμβάσεων για την προγραμματική περίοδο 2007 -2013»,

-του ν. 4270/2014 (Α' 143) «Αρχές δημοσιονομικής διαχείρισης και εποπτείας (ενσωμάτωση της Οδηγίας 2011/85/ΕΕ) – δημόσιο λογιστικό και άλλες διατάξεις»,

-του ν. 4250/2014 (Α' 74) «Διοικητικές Απλουστεύσεις - Καταργήσεις, Συγχωνεύσεις Νομικών Προσώπων και Υπηρεσιών του Δημοσίου Τομέα-Τροποποίηση Διατάξεων του π.δ. 318/1992 (Α'161) και λοιπές ρυθμίσεις» και ειδικότερα τις διατάξεις του άρθρου 1,

[146]



- της παρ. Ζ του Ν. 4152/2013 (Α' 107) «Προσαρμογή της ελληνικής νομοθεσίας στην Οδηγία 2011/7 της 16.2.2011 για την καταπολέμηση των καθυστερήσεων πληρωμών στις εμπορικές συναλλαγές»,
- του ν. 4129/2013 (Α' 52) «Κύρωση του Κώδικα Νόμων για το Ελεγκτικό Συνέδριο»,
- του άρθρου 26 του ν.4024/2011 (Α 226) «Συγκρότηση συλλογικών οργάνων της διοίκησης και ορισμός των μελών τους με κλήρωση»,
- του ν. 4013/2011 (Α' 204) «Σύσταση ενιαίας Ανεξάρτητης Αρχής Δημοσίων Συμβάσεων και Κεντρικού Ηλεκτρονικού Μητρώου Δημοσίων Συμβάσεων...»,
- του ν. 3861/2010 (Α' 112) «Ενίσχυση της διαφάνειας με την υποχρεωτική ανάρτηση νόμων και πράξεων των κυβερνητικών, διοικητικών και αυτοδιοικητικών οργάνων στο διαδίκτυο "Πρόγραμμα Διαύγεια" και άλλες διατάξεις",
- του άρθρου 5 της απόφασης με αριθ. 11389/1993 (Β' 185) του Υπουργού Εσωτερικών
- του ν. 3548/2007 (Α' 68) «Καταχώριση δημοσιεύσεων των φορέων του Δημοσίου στο νομαρχιακό και τοπικό Τύπο και άλλες διατάξεις»,
- του ν. 3310/2005 (Α' 30) "Μέτρα για τη διασφάλιση της διαφάνειας και την αποτροπή καταστρατηγήσεων κατά τη διαδικασία σύναψης δημοσίων συμβάσεων" για τη διασταύρωση των στοιχείων του αναδόχου με τα στοιχεία του Ε.Σ.Π., του π.δ/τος 82/1996 (Α' 66) «Ονομαστικοποίηση μετοχών Ελληνικών Ανωνύμων Εταιρειών που μετέχουν στις διαδικασίες ανάληψης έργων ή προμηθειών του Δημοσίου ή των νομικών προσώπων του ευρύτερου δημόσιου τομέα», της κοινής απόφασης των Υπουργών Ανάπτυξης και Επικρατείας με αρ. 20977/2007 (Β' 1673) σχετικά με τα "Δικαιολογητικά για την τήρηση των μητρώων του ν.3310/2005, όπως τροποποιήθηκε με το ν.3414/2005", καθώς και της απόφασης του Υφυπουργού Οικονομίας και Οικονομικών με αριθμ.1108437/2565/ΔΟΣ/2005 (Β' 1590) "Καθορισμός χωρών στις οποίες λειτουργούν εξωχώριες εταιρίες",
- του ν. 2859/2000 (Α' 248) «Κύρωση Κώδικα Φόρου Προστιθέμενης Αξίας»,
- του ν. 2690/1999 (Α' 45) "Κύρωση του Κώδικα Διοικητικής Διαδικασίας και άλλες διατάξεις" και ιδίως των άρθρων 7 και 13 έως 15,
- του ν. 2121/1993 (Α' 25) "Πνευματική Ιδιοκτησία, Συγγενικά Δικαιώματα και Πολιτιστικά Θέματα",
- του π.δ 28/2015 (Α' 34) "Κωδικοποίηση διατάξεων για την πρόσβαση σε δημόσια έγγραφα και στοιχεία",
- του π.δ. 80/2016 (Α' 145) "Ανάληψη υποχρεώσεων από τους Διατάκτες"
- του π.δ. 39/2017 (Α' 64) «Κανονισμός εξέτασης Προδικαστικών προσφυγών ενώπιον της Αρχής Εξέτασης Προδικαστικών Προσφυγών»,
- της με αρ. 57654 (Β' 1781/23.5.2017) Απόφασης του Υπουργού Οικονομίας και Ανάπτυξης «Ρύθμιση ειδικότερων θεμάτων λειτουργίας και διαχείρισης του Κεντρικού Ηλεκτρονικού Μητρώου Δημοσίων Συμβάσεων (ΚΗΜΔΗΣ) του Υπουργείου Οικονομίας και Ανάπτυξης»,
- της με αρ. 56902/215 (Β' 1924/2.6.2017) Απόφασης του Υπουργού Οικονομίας και Ανάπτυξης «Τεχνικές λεπτομέρειες και διαδικασίες λειτουργίας του Εθνικού Συστήματος Ηλεκτρονικών Δημοσίων Συμβάσεων (Ε.Σ.Η.ΔΗ.Σ.)»,
- των σε εκτέλεση των ανωτέρω νόμων, εκδοθεισών κανονιστικών πράξεων, των λοιπών διατάξεων που αναφέρονται ρητά ή απορρέουν από τα οριζόμενα στα συμβατικά τεύχη της παρούσας, καθώς και του συνόλου των διατάξεων του ασφαλιστικού, εργατικού, κοινωνικού, περιβαλλοντικού και φορολογικού δικαίου που διέπει την ανάθεση και εκτέλεση της παρούσας σύμβασης, έστω και αν δεν αναφέρονται ρητά παραπάνω,

[147]



- Την αριθ. 13/15-3-2018 Μελέτη (Τεχνική Έκθεση, Τεχνικές Προδιαγραφές, Ενδεικτικός Προϋπολογισμός, Σχέδιο Οικονομικής Προσφοράς, Συγγραφή Υποχρεώσεων, Έκθεση Τεκμηρίωσης Εξασφάλισης της Προσβασιμότητας των ΑμεΑ, Μελέτη Σήμανσης), της Διεύθυνσης Τεχνικών Υπηρεσιών,

- Την υπ' αριθ. 213/2018 Απόφαση του Δημοτικού Συμβουλίου Βόλου με την οποία εγκρίθηκε η μελέτη και η διενέργεια της προμήθειας «Εξοπλισμός πρόσβασης & εξυπηρέτησης αναγκών ΑμεΑ σε παραλίες του Δήμου Βόλου»,

- Την υπ' αριθ. 452/2018 απόφασης Οικονομικής Επιτροπής με την οποία εγκρίθηκε η αριθ. 13/15-3-2018 Μελέτη της αναφερόμενης προμήθειας,

□ Την υπ' αριθ. **247/2019** Απόφασης του Δημοτικού Συμβουλίου Βόλου με την οποία επανεγκρίθηκε η μελέτη λόγω αλλαγής συντελεστή ΦΠΑ και η διενέργεια της προμήθειας «Εξοπλισμός πρόσβασης & εξυπηρέτησης αναγκών ΑμεΑ σε παραλίες του Δήμου Βόλου» προϋπολογισμού 195.548,80€ συμπεριλαμβανομένου του ΦΠΑ.

□ Την υπ' αριθ. **222/2019** απόφασης Οικονομικής Επιτροπής με την οποία επανεγκρίθηκε η από 20-3-2019 Μελέτη της αναφερόμενης προμήθειας.

- Την υπ' αριθ. πρωτ.12858/12-2-2019 (ΑΔΑ:63Ν2Ω96-277) Απόφασης έγκρισης της δαπάνης-δέσμευσης πίστωσης και ανάληψης υποχρέωσης Νο 731/2019 σε βάρος του Κ.Α. 69.7341.202 του προϋπολογισμού του Δήμου οικονομικού έτους 2019 και της βεβαίωσης του Προϊσταμένου της Οικονομικής Υπηρεσίας, επί της ανωτέρω απόφασης ανάληψης υποχρέωσης, για την ύπαρξη διαθέσιμου ποσού, την συνδρομή των προϋποθέσεων της παρ. 1α του άρθρου 4 του Π.Δ. 80/2016 και τη δέσμευση στο οικείο Μητρώο Δεσμεύσεων της αντίστοιχης πίστωσης με αρ. 731/2019.

- Την υπ' αριθ. 378/2019 απόφαση Οικονομικής Επιτροπής με την οποία εγκρίθηκαν οι τεχνικές προδιαγραφές με τον ενδεικτικό προϋπολογισμό, και καθορίστηκαν οι όροι της διακήρυξης του ανοικτού δημόσιου ηλεκτρονικού διαγωνισμού της αναφερόμενης προμήθειας,

-Την υπ' αριθ. 856/2018 Απόφασης Δημοτικού Συμβουλίου με την οποία συγκροτήθηκε η κατά νόμο αρμόδια επιτροπή διενέργειας διαγωνισμών - αξιολόγησης προσφορών για προμήθειες με το Ν.4412/2016 της Διεύθυνσης Οικονομικών ή μίας εκ των λοιπών Διευθύνσεων εκτός των Διευθύνσεων Τεχνικών Υπηρεσιών, Πρασίνου και Καθαριότητας και Ανακύκλωσης για το έτος 2019,

-Την με αριθ. πρωτοκόλλου Δ23/οικ.49681/3647/05.11.2015 Πρόσκλησης 075 Α/Α ΟΠΣ 2309, με τίτλο «Δημιουργία Ολοκληρωμένων Τουριστικών Προσβάσιμων Θαλάσσιων Προορισμών»,

-Την απόφαση ένταξης στο Επιχειρησιακό Πρόγραμμα «Ανταγωνιστικότητα Επιχειρηματικότητα και Καινοτομία» με αριθ. πρωτ. 8336/2796/Α3, η οποία έχει λάβει κωδικό MIS 5030033,

-Το υπ' αριθ. 4623/Β3/1072/17-7-2019 έγγραφο της Διαχειριστικής Αρχής, με το οποίο διατυπώνεται η σύμφωνη γνώμη της επί των όρων της παρούσας διακήρυξης,

#### ΑΝΑΘΕΤΕΙ

Στον δεύτερο των συμβαλλομένων, την εταιρεία με την επωνυμία ..... και με διακριτικό τίτλο "....." με έδρα ..... και ΑΦΜ : ....., που ανακηρύχθηκε βάσει της αριθ. ..../2019 κατακυρωτικής απόφασης της Οικονομικής Επιτροπής του Δήμου Βόλου και η οποία στο εξής θα καλείται «Ανάδοχος», την προμήθεια «Εξοπλισμός πρόσβασης & εξυπηρέτησης αναγκών ΑμεΑ σε παραλίες του Δήμου Βόλου» ποσού .....€, πλέον του αναλογούντος Φ.Π.Α, συνολικού ποσού .....€ με τους ακόλουθους όρους:

[148]



**ΑΡΘΡΟ 1: ΑΝΤΙΚΕΙΜΕΝΟ - ΙΣΧΥΣ ΤΗΣ ΣΥΜΒΑΣΗΣ**

Τα προς προμήθεια είδη από τον «Ανάδοχο» αφορούν : Την εταιρεία ..... για την προμήθεια των κάτωθι ειδών συνολικής δαπάνης ..... € χωρίς Φ.Π.Α.

Α/Α	ΕΙΔΟΣ	ΠΕΡΙΓΡΑΦΗ	ΠΟΣΟΤΗΤΑ	ΤΙΜΗ ΜΟΝΑΔΑΣ ΧΩΡΙΣ ΦΠΑ	ΚΑΘΑΡΟ ΠΟΣΟ	ΦΠΑ 13%	ΦΠΑ 24%	ΣΥΝΟΛΙΚΗ ΑΞΙΑ
<b>ΣΥΝΟΛΑ</b>								

Οι ανωτέρω τιμές αφορούν την παράδοση των ανωτέρω ειδών ελευθέρων με μέριμνα, ευθύνη και δαπάνη του Αναδόχου σε χώρους που θα υποδείξει ο Δήμος Βόλου και συμπεριλαμβάνει κρατήσεις καθώς και κάθε είδους δαπάνη για τη μεταφορά και την εκφόρτωσή τους.

Οι παραπάνω τιμές θα παραμείνουν σταθερές καθ' όλη την διάρκεια της παρούσης σύμβασης και δεν υπόκεινται σε καμία μεταβολή από οιαδήποτε αιτία.

Η διάρκεια της σύμβασης ορίζεται από την υπογραφή της έως και την ολοκλήρωση παράδοσης της συνολικής ποσότητας των ειδών.

[149]

**ΑΡΘΡΟ 2: ΧΡΗΜΑΤΟΔΟΤΗΣΗ-ΠΛΗΡΩΜΗ ΣΥΜΒΑΤΙΚΟΥ ΑΝΤΑΛΛΑΓΜΑΤΟΣ**

1. Φορέας χρηματοδότησης της παρούσας σύμβασης είναι το Υπουργείο Εσωτερικών, Κωδ. ΣΑ Ε1551 με ενάριθμο 2018ΣΕ15510102 του ΠΔΕ. Η δαπάνη για την εν λόγω σύμβαση θα βαρύνει την με Κ.Α. 69.7341.202 σχετική πίστωση του προϋπολογισμού του οικονομικού έτους 2019 του Φορέα.

Η σύμβαση περιλαμβάνεται στο Υπόεργο 1 της πράξης «Δημιουργία Ολοκληρωμένων Τουριστικών Προσβάσιμων Θαλάσσιων Προορισμών», η οποία έχει ενταχθεί στο Επιχειρησιακό Πρόγραμμα «Ανταγωνιστικότητα Επιχειρηματικότητα και Καινοτομία», με βάση την απόφαση ένταξης με αρ. πρωτ. 8336/2796/Α3/6-12-2018 του Υπουργείου Οικονομίας και Ανάπτυξης και έχει λάβει κωδικό MIS 5030033. Η παρούσα σύμβαση χρηματοδοτείται από το Ευρωπαϊκό Ταμείο Περιφερειακής Ανάπτυξης (ΕΤΠΑ) και από εθνικούς πόρους μέσω του ΠΔΕ.

2. Η συμβατική αμοιβή, η οποία προέκυψε από την Οικονομική Προσφορά του «Αναδόχου» και συνίσταται στο χρηματικό ποσό των .....€ πλέον του αναλογούντος ΦΠΑ.

3. Η πληρωμή του προμηθευτή θα γίνει στο 100% της αξίας της ποσότητας μετά την οριστική παραλαβή των ειδών με βάση τα πρωτόκολλα ποιοτικής και ποσοτικής παραλαβής, με την προσκόμιση των νόμιμων δικαιολογητικών μέσα σε εύλογο χρόνο απαραίτητο για την έκδοση των σχετικών ενταλμάτων πληρωμής.

4. Οι κάθε είδους φόροι, φόροι εισφορές, τέλη κρατήσεις υπέρ τρίτων και κάθε άλλη δαπάνη κ.λ.π. βαρύνουν τον Ανάδοχο.

5. Τυχόν αναπροσαρμογή της τιμής λόγω αύξησης της τιμής του Φόρου Προστιθέμενης Αξίας (Φ.Π.Α.) βαρύνει αποκλειστικά τον Δήμο Βόλου.

**ΑΡΘΡΟ 3: ΕΓΓΥΗΣΕΙΣ (ΚΑΛΗΣ ΕΚΤΕΛΕΣΗΣ ΚΑΙ ΚΑΛΗΣ ΛΕΙΤΟΥΡΓΙΑΣ)****3.1 Εγγύηση καλής εκτέλεσης της σύμβασης**

Ο προμηθευτής κατέθεσε εγγύηση καλής εκτέλεσης των όρων της σύμβασης, του ..... ποσού ..... €, το ύψος της οποίας αντιστοιχεί σε ποσοστό 5% της συνολικής συμβατικής αξίας, χωρίς τον Φ.Π.Α., όπως προβλέπεται από τις διατάξεις του άρθρου 72 παρ.1β του Ν.4412/2016.

Η εγγυητική καλής εκτέλεσης επιστρέφεται μετά την οριστική ποσοτική και ποιοτική παραλαβή των ειδών και ύστερα από την εκκαθάριση των τυχόν απαιτήσεων από τους δύο συμβαλλόμενους. Εάν στο πρωτόκολλο παραλαβής αναφέρονται παρατηρήσεις ή υπάρχει εκπρόθεσμη παράδοση, η παραπάνω σταδιακή αποδέσμευση γίνεται μετά την αντιμετώπιση, κατά τα προβλεπόμενα, των παρατηρήσεων και του εκπροθέσμου.

**3.2 Εγγύηση Καλής Λειτουργίας**

Για όλα τα υπό προμήθεια είδη ο ανάδοχος υποχρεούται να καταθέσει Εγγυητική Επιστολή Καλής Λειτουργίας, το ύψος της οποίας ανέρχεται σε ποσοστό 2% επί της αξίας της σύμβασης, εκτός Φ.Π.Α. με διάρκεια ισχύος τουλάχιστον δύο (2) έτη. Η επιστολή θα κατατεθεί αμέσως μετά την οριστική ποσοτική και ποιοτική παραλαβή του αντικείμενου της σύμβασης και θα αντικαταστήσει την Εγγυητική Επιστολή Καλής Εκτέλεσης.

[150]



Όσον αφορά την **μη μόνιμη συναρμολογούμενη διάταξη για την αυτόνομη πρόσβαση ΑμεΑ στη Θάλασσα (ενδεικτικού τύπου Seatrac)** θα ισχύουν τα εξής για εγγυήσεις – συντήρηση:

Η Ανάδοχος εταιρεία θα παρέχει γραπτή εγγύηση τουλάχιστον δύο (2) ετών για την καλή λειτουργία τόσο των μηχανικών μερών όσο και των ηλεκτρονικών συστημάτων. Ο Ανάδοχος, χωρίς πρόσθετη δαπάνη για την Υπηρεσία, είναι υποχρεωμένος μέχρι και τη λήξη της εγγύησης (2 έτη) του συστήματος να ενημερώνει, αναβαθμίζει ή αντικαθιστά το λογισμικό ελέγχου των διατάξεων με κάθε νεότερη έκδοση που διατίθεται από τον Κατασκευαστή.

Η Ανάδοχος εταιρεία αναλαμβάνει τη συντήρηση του μηχανισμού χωρίς πρόσθετη χρέωση για την πρώτη περίοδο λειτουργίας, μέχρι την απόσυρσή από την ακτή ή για διάστημα ενός έτους. Στη διάρκεια αυτή ο Ανάδοχος είναι υποχρεωμένος να παρέχει κατ' ελάχιστον μια (ανά μήνα) τακτική προληπτική συντήρηση κάθε συστήματος. Επιπλέον, υποχρεούται να προβαίνει στην αποκατάσταση οποιασδήποτε βλάβης ή άλλης λειτουργικής ανωμαλίας του εξοπλισμού, ή/και σύστημα, ή/και στην αντικατάσταση (εφόσον απαιτείται) μέρους ή του συνόλου αυτών χωρίς καμία πρόσθετη δαπάνη για την Υπηρεσία. Το κόστος όλων των αναλωσίμων, ανταλλακτικών, λιπαντικών, μικρο-υλικών, κλπ βαρύνει τον Ανάδοχο.

Επίσης, θα πρέπει να παραδοθεί στο Δήμο, πίνακας με την δαπάνη και πρόγραμμα συντήρησης για κάθε χρόνο και για τα επόμενα πέντε χρόνια.

Τέλος, θα πρέπει να παραδοθεί στο Δήμο πίνακας των κυριότερων ανταλλακτικών τις διάταξης με τιμές και θα πρέπει να δοθεί βεβαίωση για πενταετή, τουλάχιστον, δυνατότητα προμήθειας ανταλλακτικών των συσκευών του συστήματος.

**3.3** Όσον αφορά τους **χώρους σκίασης (ομπρέλες):** Η Ανάδοχος εταιρεία θα παρέχει γραπτή εγγύηση πέντε (5) ετών.

#### **ΑΡΘΡΟ 4: ΠΑΡΑΔΟΣΗ – ΠΑΡΑΛΑΒΗ**

Ο Ανάδοχος του έργου είναι υποχρεωμένος να προμηθεύσει και εγκαταστήσει όλα τα απαιτούμενα υλικά για τη συγκρότηση ολοκληρωμένης εγκατάστασης. Η όλη εγκατάσταση θα εκτελεσθεί με υλικά άριστης ποιότητας και σύμφωνα με τους Επίσημους Κανονισμούς και τις οδηγίες της Υπηρεσίας και θα περιλαμβάνει εκτός από τα παρακάτω ρητά αναφερόμενα και κάθε άλλο υλικό ή εξάρτημα απαραίτητο για την ικανοποιητική κατασκευή και την ασφαλή λειτουργία της συσκευής, ακόμη και εάν δεν αποτυπώνεται σε κάποια περιγραφή ή προδιαγραφή.

Όλα λοιπόν τα μηχανήματα, συσκευές, υλικά και εξαρτήματα θα είναι καινούργια, άριστης ποιότητας, στιβαρής κατασκευής και ασφαλούς λειτουργίας, μη υποκείμενα σε ταχεία φθορά και ικανά να λειτουργήσουν με την ελάχιστη κατά το δυνατό συντήρηση. Όλες δε οι ομοειδείς μονάδες πρέπει να είναι του ίδιου εργοστασίου κατασκευής.

Όλα τα μηχανήματα, συσκευές, υλικά, όργανα και εξαρτήματα θα παραδοθούν πλήρως εγκατεστημένα και σε κατάσταση κανονικής και άψογης λειτουργίας.

Ο Ανάδοχος πριν την έναρξη των όποιων προμηθειών και εργασιών πρέπει να υποβάλλει προς έγκριση στην Υπηρεσία πλήρη και σαφή τεχνική περιγραφή (πίνακας υλικών) που θα καθορίζει ακριβώς τα τεχνικά στοιχεία

[151]



όλων των μηχανημάτων, συσκευών, οργάνων και γενικώς των υλικών (εργοστάσιο κατασκευής, τύπος, υλικά κατασκευής, τεχνικά χαρακτηριστικά κλπ.), καθώς και σχετικά σχεδιαγράμματα εγκαταστάσεων σύμφωνα με την μελέτη και την προσφορά. Επίσης σε αυτό το στάδιο θα καθοριστεί και η ακριβής θέση του συστήματος κατόπιν συνεννόησης με την Υπηρεσία. Τα τεχνικά χαρακτηριστικά στοιχεία/φυλλάδια/prospectus του εξοπλισμού πρέπει να είναι σαφή και πλήρη ώστε να είναι δυνατός ο σχηματισμός ασφαλούς κρίσης για την ποιότητα και καταλληλότητα τους και τα όποια πιστοποιητικά αυτού να είναι διαθέσιμα προς υποβολή στην Επιβλέπουσα Υπηρεσία εφόσον ζητηθούν.

Για την κατασκευή, εγκατάσταση, δοκιμές των μηχανημάτων, τους ελέγχους ποιότητας και αντοχής των υλικών θα ισχύσουν οι Επίσημοι Κανονισμοί (π.χ. του ΕΛΟΤ, του Υπουργείου Βιομηχανίας, της ΔΕΗ, Γενική Οδηγία Μηχανών) οι οποίοι όπου δεν υπάρχουν ή είναι ελλιπείς θα συμπληρώνονται από τους Γερμανικούς Κανονισμούς DIN, VDE, VDI, ISO κλπ. ή τους Κανονισμούς της χώρας προέλευσης των μηχανημάτων.

Σε κάθε περίπτωση, εκτός βεβαίως των δοκιμών που ορίζουν οι κανονισμοί, θα γίνουν:

- Βασικές δοκιμές απόδοσης για κάθε τύπο κύριας συσκευής.
- Συνήθεις δοκιμές που θα αποδεικνύουν ότι οι συσκευές/εγκαταστάσεις έχουν συναρμολογηθεί σωστά και λειτουργούν ικανοποιητικά από ηλεκτρολογική και μηχανολογική άποψη.
- Δοκιμές και μετρήσεις των εγκαταστάσεων

Τονίζεται ότι το σύνολο των σχετικών εργασιών (ακόμη και ο τρόπος μεταφοράς ή απομάκρυνσης υλικών) πρέπει πλέον όλων των άλλων (τήρηση σχετικής νομοθεσίας περί υγιεινής και ασφάλειας, κλπ) να τυγχάνει (αναλόγως των σταδίων του) της εγκρίσεως της Υπηρεσίας για αποφυγή δυσμενών επιπτώσεων σε χρήστες των χώρων. Το κόστος των όποιων καθυστερήσεων ή μεταβολών ρυθμού εκτέλεσης των σχετικών εργασιών (μετά των προμηθειών, κλπ) λόγω των προαναφερόμενων ιδιαίτερων τοπικών συνθηκών έχει ληφθεί υπόψη στην προσφορά και ουδεμία πρόσθετη αξίωση για τους λόγους αυτούς δύναται να γίνει αποδεκτή.

Ο Ανάδοχος λοιπόν θα προσφέρει, ελέγξει και θα προσαρμόσει κατάλληλα στα σωστά τους μεγέθη όλες τις εγκαταστάσεις και γενικώς θα τηρήσει όλα τα παραπάνω αναφερόμενα άνευ ουδεμίας πρόσθετης αξιώσεως. Παρακάτω ακολουθούν οι τεχνικές προδιαγραφές και τα χαρακτηριστικά του κάθε ένα προς προμήθεια εξοπλισμού για τη δημιουργία συγκροτήματος μη μόνιμης διάταξης για την αυτόνομη πρόσβαση ΑμεΑ σε κάθε μια παραλία.

Όλα τα επιμέρους τμήματα του συγκροτήματος θα είναι μη μόνιμα και θα τοποθετούνται κατά τους θερινούς μήνες από τις υπηρεσίες του Δήμου. Θα απομακρύνονται και θα φυλάσσονται κατά τους μήνες του χειμώνα. Βασικά χαρακτηριστικά όλων είναι:

1. η εργονομική του μορφή να είναι κατάλληλη για την εξυπηρέτηση ατόμων ΑμεΑ
2. η δυνατότητα εύκολης μεταφοράς τους, η εύκολη συναρμολόγηση και η τοποθέτηση τους στην άμμο της παραλίας και τέλος η εύκολη αποσυναρμολόγηση, μεταφορά και φύλαξη τους.

[152]





Όλη η διάταξη (προμήθεια και τοποθέτηση) οφείλει να τηρεί τις οδηγίες ΕΛΟΤ 1439\_2013 ΥΠΕΚΑ – Σχεδιάζοντας για Όλους και την απόφαση του Υπ. Περιβάλλοντος Χωροταξίας και Δημοσίων έργων 52907/2009- ΦΕΚ 2621/Β/31-12-2009.

Ο ανάδοχος υποχρεούται να παραδώσει τα υλικά μέσα σε προθεσμία τριών (3) μηνών από την ημερομηνία υπογραφής της σύμβασης με τον τρόπο που προβλέπεται στις τεχνικές προδιαγραφές της Μελέτης (Παράρτημα Α').

Ο συμβατικός χρόνος παράδοσης των υλικών μπορεί να παρατείνεται, πριν από τη λήξη του αρχικού συμβατικού χρόνου παράδοσης, υπό τις προϋποθέσεις του άρθρου 206 του ν. 4412/2016. Στην περίπτωση που το αίτημα υποβάλλεται από τον ανάδοχο και η παράταση χορηγείται χωρίς να συντρέχουν λόγοι ανωτέρας βίας ή άλλοι ιδιαιτέρως σοβαροί λόγοι που καθιστούν αντικειμενικώς αδύνατη την εμπρόθεσμη παράδοση των συμβατικών ειδών επιβάλλονται οι κυρώσεις του άρθρου 207 του ν. 4412/2016.

Εάν λήξει ο συμβατικός χρόνος παράδοσης, χωρίς να υποβληθεί εγκαίρως αίτημα παράτασης ή, εάν λήξει ο παραταθείς, κατά τα ανωτέρω, χρόνος, χωρίς να παραδοθεί το υλικό, ο ανάδοχος κηρύσσεται έκπτωτος.

Ο ανάδοχος υποχρεούται να ειδοποιεί την υπηρεσία που εκτελεί την προμήθεια, την αποθήκη υποδοχής των υλικών και την επιτροπή παραλαβής, για την ημερομηνία που προτίθεται να παραδώσει το υλικό, τουλάχιστον πέντε (5) εργάσιμες ημέρες νωρίτερα.

Μετά από κάθε προσκόμιση υλικού στην αποθήκη υποδοχής αυτών, ο ανάδοχος υποχρεούται να υποβάλει στην υπηρεσία αποδεικτικό, θεωρημένο από τον υπεύθυνο της αποθήκης, στο οποίο αναφέρεται η ημερομηνία προσκόμισης, το υλικό, η ποσότητα και ο αριθμός της σύμβασης σε εκτέλεση της οποίας προσκομίστηκε.

Η παραλαβή των υλικών γίνεται από επιτροπές, πρωτοβάθμιες ή και δευτεροβάθμιες, που συγκροτούνται σύμφωνα με την παρ. 11 εδ. β του άρθρου 221 του Ν.4412/16 σύμφωνα με τα οριζόμενα στο άρθρο 208 του ως άνω νόμου και το Παράρτημα Α' της παρούσας διακήρυξης. Κατά την διαδικασία παραλαβής των υλικών διενεργείται ποσοτικός και ποιοτικός έλεγχος και εφόσον το επιθυμεί μπορεί να παραστεί και ο ανάδοχος. Ο ποιοτικός έλεγχος των υλικών γίνεται με τον/τους ακόλουθο/ους τρόπο/ους: α) μακροσκοπική εξέταση, β) μηχανική εξέταση, γ) μέτρηση απόδοσης, δ) πρακτική δοκιμασία (άρθρο 208 παρ. 2 του Ν. 4412/2016).

Το κόστος της διενέργειας των ελέγχων βαρύνει τον ανάδοχο.

Η επιτροπή παραλαβής, μετά τους προβλεπόμενους ελέγχους συντάσσει πρωτόκολλα (μακροσκοπικό –οριστικό - παραλαβής του υλικού με παρατηρήσεις - απόρριψης των υλικών) σύμφωνα με την παρ. 3 του άρθρου 208 του ν. 4412/16.

Τα πρωτόκολλα που συντάσσονται από τις επιτροπές (πρωτοβάθμιες – δευτεροβάθμιες) κοινοποιούνται υποχρεωτικά και στους αναδόχους.

Υλικά που απορρίφθηκαν ή κρίθηκαν παραληπτά με έκπτωση επί της συμβατικής τιμής, με βάση τους ελέγχους που πραγματοποίησε η πρωτοβάθμια επιτροπή παραλαβής, μπορούν να παραπέμπονται για επανεξέταση σε δευτεροβάθμια επιτροπή παραλαβής ύστερα από αίτημα του αναδόχου ή αυτεπάγγελτα σύμφωνα με την παρ. 5 του άρθρου 208 του ν.4412/16. Τα έξοδα βαρύνουν σε κάθε περίπτωση τον ανάδοχο.

[153]



Επίσης, εάν ο τελευταίος διαφωνεί με τα αποτελέσματα των εργαστηριακών εξετάσεων που διενεργήθηκαν από πρωτοβάθμιες ή δευτεροβάθμιες επιτροπές παραλαβής μπορεί να ζητήσει εγγράφως εξέταση κατ' έφεση των οικείων αντιδειγμάτων, μέσα σε ανατρεπτική προθεσμία είκοσι (20) ημερών από την γνωστοποίηση σε αυτόν των αποτελεσμάτων της αρχικής εξέτασης, με τον τρόπο που περιγράφεται στην παρ. 8 του άρθρου 208 του Ν.4412/16.

Το αποτέλεσμα της κατ' έφεση εξέτασης είναι υποχρεωτικό και τελεσίδικο και για τα δύο μέρη.

Ο ανάδοχος δεν μπορεί να ζητήσει παραπομπή σε δευτεροβάθμια επιτροπή παραλαβής μετά τα αποτελέσματα της κατ' έφεση εξέτασης.

Η παραλαβή των υλικών και η έκδοση των σχετικών πρωτοκόλλων παραλαβής πραγματοποιείται μέσα στους κατωτέρω καθοριζόμενους χρόνους: σε πέντε (5) εργάσιμες ημέρες από την παραγγελία.

Αν η παραλαβή των υλικών και η σύνταξη του σχετικού πρωτοκόλλου δεν πραγματοποιηθεί από την επιτροπή παραλαβής μέσα στον οριζόμενο από τη σύμβαση χρόνο, θεωρείται ότι η παραλαβή συντελέστηκε αυτοδίκαια, με κάθε επιφύλαξη των δικαιωμάτων του Δημοσίου και εκδίδεται προς τούτο σχετική απόφαση του αρμοδίου αποφαινομένου οργάνου, με βάση μόνο το θεωρημένο από την υπηρεσία που παραλαμβάνει τα υλικά αποδεικτικό προσκόμισης τούτων, σύμφωνα δε με την απόφαση αυτή η αποθήκη του φορέα εκδίδει δελτίο εισαγωγής του υλικού και εγγραφής του στα βιβλία της, προκειμένου να πραγματοποιηθεί η πληρωμή του αναδόχου.

Ανεξάρτητα από την, κατά τα ανωτέρω, αυτοδίκαιη παραλαβή και την πληρωμή του αναδόχου, πραγματοποιούνται οι προβλεπόμενοι από την σύμβαση έλεγχοι από επιτροπή που συγκροτείται με απόφαση του αρμοδίου αποφαινομένου οργάνου, στην οποία δεν μπορεί να συμμετέχουν ο πρόεδρος και τα μέλη της επιτροπής που δεν πραγματοποίησε την παραλαβή στον προβλεπόμενο από την σύμβαση χρόνο. Η παραπάνω επιτροπή παραλαβής προβαίνει σε όλες τις διαδικασίες παραλαβής που προβλέπονται από την ως άνω παράγραφο 1 και το άρθρο 208 του ν. 4412/2016 και συντάσσει τα σχετικά πρωτόκολλα. Οι εγγυητικές επιστολές προκαταβολής και καλής εκτέλεσης δεν επιστρέφονται πριν από την ολοκλήρωση όλων των προβλεπομένων από τη σύμβαση ελέγχων και τη σύνταξη των σχετικών πρωτοκόλλων.

Σε περίπτωση οριστικής απόρριψης ολόκληρης ή μέρους της συμβατικής ποσότητας των υλικών, με απόφαση του αποφαινομένου οργάνου ύστερα από γνωμοδότηση του αρμόδιου οργάνου, μπορεί να εγκρίνεται αντικατάστασή της με άλλη, που να είναι σύμφωνη με τους όρους της σύμβασης, μέσα σε τακτή προθεσμία που ορίζεται από την απόφαση αυτή.

Αν η αντικατάσταση γίνεται μετά τη λήξη του συμβατικού χρόνου, η προθεσμία που ορίζεται για την αντικατάσταση δεν μπορεί να είναι μεγαλύτερη του 1/2 του συνολικού συμβατικού χρόνου, ο δε ανάδοχος θεωρείται ως εκπρόθεσμος και υπόκειται σε κυρώσεις λόγω εκπρόθεσμης παράδοσης. Αν ο ανάδοχος δεν αντικαταστήσει τα υλικά που απορρίφθηκαν μέσα στην προθεσμία που του τάχθηκε και εφόσον έχει λήξει ο συμβατικός χρόνος, κηρύσσεται έκπτωτος και υπόκειται στις προβλεπόμενες κυρώσεις.

Η επιστροφή των υλικών που απορρίφθηκαν γίνεται σύμφωνα με τα προβλεπόμενα στις παρ. 2 και 3 του άρθρου 213 του ν. 4412/2016.

#### **ΑΡΘΡΟ 5: ΕΚΠΤΩΣΗ ΑΝΑΔΟΧΟΥ - ΜΟΝΟΜΕΡΗΣ ΛΥΣΗ ΤΗΣ ΣΥΜΒΑΣΕΩΣ-ΠΟΙΝΙΚΕΣ ΡΗΤΡΕΣ**

[154]



Ο προμηθευτής είναι υποχρεωμένος να παραδώσει τα είδη σύμφωνα με τα συμβατικά στοιχεία της μελέτης και την προσφορά του.

Ο ανάδοχος κηρύσσεται υποχρεωτικά έκπτωτος από τη σύμβαση και από κάθε δικαίωμα που απορρέει από αυτήν, με απόφαση της αναθέτουσας αρχής, ύστερα από γνωμοδότηση του αρμόδιου οργάνου, εφόσον δεν φορτώσει, παραδώσει ή αντικαταστήσει τα συμβατικά υλικά ή δεν επισκευάσει ή συντηρήσει αυτά μέσα στον συμβατικό χρόνο ή στον χρόνο παράτασης που του δοθεί, σύμφωνα με όσα προβλέπονται στο άρθρο 206 του ν. 4412/2016.

Δεν κηρύσσεται έκπτωτος όταν:

- α) το υλικό δεν φορτωθεί ή παραδοθεί ή αντικατασταθεί με ευθύνη του φορέα που εκτελεί τη σύμβαση.
- β) συντρέχουν λόγοι ανωτέρας βίας

Στον οικονομικό φορέα που κηρύσσεται έκπτωτος από την σύμβαση, επιβάλλονται, με απόφαση του αποφαινόμενου οργάνου, ύστερα από γνωμοδότηση του αρμοδίου οργάνου, το οποίο υποχρεωτικά καλεί τον ανάδοχο προς παροχή εξηγήσεων, αθροιστικά, οι παρακάτω κυρώσεις:

α) ολική κατάπτωση της εγγύησης καλής εκτέλεσης της σύμβασης,

β) είσπραξη εντόκως της προκαταβολής που χορηγήθηκε στον έκπτωτο από τη σύμβαση ανάδοχο είτε από ποσόν που δικαιούται να λάβει είτε με κατάθεση του ποσού από τον ίδιο είτε με κατάπτωση της εγγύησης προκαταβολής. Ο υπολογισμός των τόκων γίνεται από την ημερομηνία λήψης της προκαταβολής από τον ανάδοχο μέχρι την ημερομηνία έκδοσης της απόφασης κήρυξης του ως εκπτώτου, με το ισχύον κάθε φορά ανώτατο όριο επιτοκίου για τόκο από δικαιοπραξία, από την ημερομηνία δε αυτή και μέχρι της επιστροφής της, με το ισχύον κάθε φορά επιτόκιο για τόκο υπερημερίας.

Αν το υλικό φορτωθεί - παραδοθεί ή αντικατασταθεί μετά τη λήξη του συμβατικού χρόνου και μέχρι λήξης του χρόνου της παράτασης που χορηγήθηκε, σύμφωνα με το άρθρο 206 του Ν.4412/16, επιβάλλεται πρόστιμο 5% επί της συμβατικής αξίας της ποσότητας που παραδόθηκε εκπρόθεσμα.

Το παραπάνω πρόστιμο υπολογίζεται επί της συμβατικής αξίας των εκπρόθεσμα παραδοθέντων υλικών, χωρίς ΦΠΑ. Εάν τα υλικά που παραδόθηκαν εκπρόθεσμα επηρεάζουν τη χρησιμοποίηση των υλικών που παραδόθηκαν εμπρόθεσμα, το πρόστιμο υπολογίζεται επί της συμβατικής αξίας της συνολικής ποσότητας αυτών.

Κατά τον υπολογισμό του χρονικού διαστήματος της καθυστέρησης για φόρτωση- παράδοση ή αντικατάσταση των υλικών, με απόφαση του αποφαινομένου οργάνου, ύστερα από γνωμοδότηση του αρμοδίου οργάνου, δεν λαμβάνεται υπόψη ο χρόνος που παρήλθε πέραν του εύλογου, κατά τα διάφορα στάδια των διαδικασιών, για το οποίο δεν ευθύνεται ο ανάδοχος και παρατείνεται, αντίστοιχα, ο χρόνος φόρτωσης - παράδοσης.

Εφόσον ο ανάδοχος έχει λάβει προκαταβολή, εκτός από το προβλεπόμενο κατά τα ανωτέρω πρόστιμο, καταλογίζεται σε βάρος του και τόκος επί του ποσού της προκαταβολής, που υπολογίζεται από την επόμενη της λήξης του συμβατικού χρόνου, μέχρι την προσκόμιση του συμβατικού υλικού, με το ισχύον κάθε φορά ανώτατο όριο του ποσοστού του τόκου υπερημερίας.

[155]



Η είσπραξη του προστίμου και των τόκων επί της προκαταβολής γίνεται με παρακράτηση από το ποσό πληρωμής του αναδόχου ή, σε περίπτωση ανεπάρκειας ή έλλειψης αυτού, με ισόποση κατάπτωση της εγγύησης καλής εκτέλεσης και προκαταβολής αντίστοιχα, εφόσον ο ανάδοχος δεν καταθέσει το απαιτούμενο ποσό.

Σε περίπτωση ένωσης οικονομικών φορέων, το πρόστιμο και οι τόκοι επιβάλλονται αναλόγως σε όλα τα μέλη της ένωσης.

#### **ΑΡΘΡΟ 6: ΔΙΟΙΚΗΤΙΚΕΣ ΠΡΟΣΦΥΓΕΣ ΚΑΤΑ ΤΗ ΔΙΑΔΙΚΑΣΙΑ ΕΚΤΕΛΕΣΗΣ ΤΗΣ ΣΥΜΒΑΣΗΣ**

Ο ανάδοχος μπορεί κατά των αποφάσεων που επιβάλλουν σε βάρος του κυρώσεις, δυνάμει των όρων των άρθρων 5.2 (Κήρυξη οικονομικού φορέα εκπτώτου - Κυρώσεις), 6.1. (Χρόνος παράδοσης υλικών), 6.4. (Απόρριψη συμβατικών υλικών – αντικατάσταση) της διακήρυξης, μέσα σε ανατρεπτική προθεσμία τριάντα (30) ημερών από την ημερομηνία που έλαβε γνώση της σχετικής απόφασης. Επί της προσφυγής, αποφασίζει το αρμόδιο αποφαινόμενο όργανο, ύστερα από γνωμοδότηση του προβλεπόμενου στην περίπτωση β' της παραγράφου 11 του άρθρου 221 του ν. 4412/2016 οργάνου.

Η εν λόγω απόφαση δεν επιδέχεται προσβολή με άλλη οποιασδήποτε φύσεως διοικητική προσφυγή.

#### **ΑΡΘΡΟ 7: ΣΥΓΚΡΟΥΣΗ ΣΥΜΦΕΡΟΝΤΩΝ**

Αν διαπιστωθεί κατά τη διάρκεια υλοποίησης της σύμβασης ότι συντρέχει κατάσταση σύγκρουσης συμφερόντων, η αναθέτουσα αρχή θα προβεί σε κάθε ενέργεια σύμφωνα με τα οριζόμενα στο άρθρο 24 του Ν.4412/2016.

#### **ΑΡΘΡΟ 8: ΕΚΧΩΡΗΣΕΙΣ - ΜΕΤΑΒΙΒΑΣΕΙΣ**

Κανένας εκ των συμβαλλομένων δεν δικαιούται να μεταβιβάσει ή εκχωρήσει ολικά ή μερικά τη Σύμβαση ή τις εξ αυτής πηγάζουσες υποχρεώσεις του προς οποιονδήποτε χωρίς την προηγούμενη ρητή έγγραφη συναίνεση του άλλου. Κατ' εξαίρεση ο «Ανάδοχος» δικαιούται να εκχωρήσει το δικαίωμα είσπραξης χρηματικών ποσών καταβλητέων από το Δήμο Βόλου με βάση τους όρους της Σύμβασης σε Τράπεζα της επιλογής του που λειτουργεί στην Ελλάδα.

#### **ΑΡΘΡΟ 9: ΑΝΩΤΕΡΑ ΒΙΑ**

Αν κατά την εκτέλεση της σύμβασης επισυμβούν γεγονότα ή περιστατικά "ανώτερης βίας", τα οποία σαφώς και αποδεδειγμένα βρίσκονται υπεράνω του ελέγχου και της ευθύνης των συμβαλλομένων, καθένα εκ των μερών δικαιούται να αναστείλει την εκπλήρωση των συμβατικών του υποχρεώσεων, εφόσον αυτά τα γεγονότα ή περιστατικά παρεμποδίζουν την εκπλήρωση τους. Το παραπάνω δικαίωμα υφίσταται μόνο στις περιπτώσεις που οι συνέπειες των περιστατικών αυτών δεν ρυθμίζονται από το Νόμο, ή τη σύμβαση. Η μη εκπλήρωση των συμβατικών υποχρεώσεων κατά τη διάρκεια της αναστολής, δεν δημιουργεί δικαίωμα ή αξίωση υπέρ ή κατά του ετέρου των συμβαλλομένων. Δεν αναστέλλεται η εκπλήρωση υποχρεώσεων ή η καταβολή αμοιβών, που κατέστησαν απαιτητές πριν από την επέλευση των άνω γεγονότων ή περιστατικών.

Ο προμηθευτής που επικαλείται ανωτέρα βία υποχρεούται, μέσα σε είκοσι (20) ημέρες από τότε που συνέβησαν τα περιστατικά που συνιστούν την ανωτέρα βία, να αναφέρει εγγράφως αυτά και να προσκομίσει στην αναθέτουσα αρχή τα απαραίτητα αποδεικτικά στοιχεία.

[156]

**ΑΡΘΡΟ 10: ΕΦΑΡΜΟΣΤΕΟ ΔΙΚΑΙΟ**

Η συμβατική σχέση των Μερών (εφαρμογή - ερμηνεία αυτής) διέπεται από το Ελληνικό και Κοινοτικό Δίκαιο, τυχόν δε διαφορά που θα προκύψει από την σύμβαση θα υπάγεται στην αρμοδιότητα των ελληνικών δικαστηρίων.

Η σύμβαση αυτή συντάχτηκε σε 5 (πέντε) όμοια πρωτότυπα αντίτυπα.

**ΟΙ ΣΥΜΒΑΛΛΟΜΕΝΟΙ**

**Ο ΔΗΜΑΡΧΟΣ ΒΟΛΟΥ**

**Ο ΑΝΑΔΟΧΟΣ**

[157]

