



Δήμος Βόλου

ΔΗΜΟΣ ΒΟΛΟΥ

**ΣΧΕΔΙΟ ΑΝΤΙΜΕΤΩΠΙΣΗΣ ΕΚΤΑΚΤΩΝ
ΑΝΑΓΚΩΝ
ΕΞ ΑΙΤΙΑΣ ΔΑΣΙΚΩΝ ΠΥΡΚΑΓΙΩΝ
ΜΕ ΤΗΝ ΚΩΔΙΚΗ ΟΝΟΜΑΣΙΑ
«ΙΟΛΑΟΣ 2»
ΤΟΥ ΔΗΜΟΥ
ΒΟΛΟΥ**

ΒΟΛΟΣ, 2024



ΓΕΝΙΚΗ ΓΡΑΜΜΑΤΕΙΑ
ΠΟΛΙΤΙΚΗΣ ΠΡΟΣΤΑΣΙΑΣ

2020 - Έκδοση 1η

Με το Σχέδιο Αντιμετώπισης Εκτάκτων Αναγκών εξαιτίας Δασικών Πυρκαγιών του Δήμου Βόλου επιδιώκεται η άμεση και συντονισμένη απόκριση των εμπλεκόμενων Φορέων σε Τοπικό επίπεδο για την υποστήριξη του έργου του Πυροσβεστικού Σώματος στην καταστολή των δασικών πυρκαγιών και για την αποτελεσματική αντιμετώπιση εκτάκτων αναγκών λόγω δασικών πυρκαγιών και την άμεση διαχείριση των συνεπειών τους.

Στο πλαίσιο αυτό, στο παρόν σχέδιο δόθηκε η κωδική ονομασία «ΙΟΛΑΟΣ» χάριν συντομίας και διαφοροποίησής του από άλλα σχέδια. Ο Ιόλαος ήταν γιος του ετεροθαλούς αδελφού του Ηρακλή, βοηθός και συμπαραστάτης του τελευταίου τον οποίο υποστήριζε στην επιτέλεση των άθλων του.

Έγκριση και έναρξη ισχύος του παρόντος Σχεδίου

Η ισχύς του παρόντος Σχεδίου Αντιμετώπισης Εκτάκτων Αναγκών Εξ Αιτίας Δασικών Πυρκαγιών του Δήμου Βόλου αρχίζει από την ημερομηνία έγκρισης από το Δημοτικό Συμβούλιο.
Με την έκδοση του παρόντος παλαιότερα σχέδια παύουν να ισχύουν.

ΕΓΚΡΙΝΕΤΑΙ

...../...../2024

Για το Δημοτικό Συμβούλιο Δήμου «ΟΝΟΜΑ ΔΗΜΟΥ»

Ο ΔΗΜΑΡΧΟΣ

.....

ΠΙΝΑΚΑΣ ΠΕΡΙΕΧΟΜΕΝΩΝ

ΈΓΚΡΙΣΗ ΚΑΙ ΕΝΑΡΞΗ ΙΣΧΥΟΣ ΤΟΥ ΠΑΡΟΝΤΟΣ ΣΧΕΔΙΟΥ	3
ΠΡΟΛΟΓΟΣ 8	
ΓΕΝΙΚΑ ΣΤΟΙΧΕΙΑ ΤΟΥ ΔΗΜΟΥ ΒΟΛΟΥ	12
ΜΕΡΟΣ 1. ΕΙΣΑΓΩΓΗ	15
1.1 ΙΣΤΟΡΙΚΟ ΣΥΝΤΑΞΗΣ ΠΡΟΗΓΟΥΜΕΝΩΝ ΕΚΔΟΣΕΩΝ	15
1.2 ΧΑΡΑΚΤΗΡΙΣΜΟΣ ΒΑΘΜΟΥ ΑΣΦΑΛΕΙΑΣ:	16
1.3 ΠΙΝΑΚΑΣ ΔΙΑΝΟΜΗΣ	16
1.4 ΈΝΑΡΞΗ ΙΣΧΥΟΣ ΚΑΙ ΕΞΟΥΣΙΟΔΟΤΗΣΗ ΕΦΑΡΜΟΓΗΣ ΤΟΥ ΣΧΕΔΙΟΥ	16
1.5 ΟΔΗΓΙΕΣ ΓΙΑ ΤΗΝ ΕΝΕΡΓΟΠΟΙΗΣΗ ΚΑΙ ΕΦΑΡΜΟΓΗ ΤΟΥ ΣΧΕΔΙΟΥ	17
ΜΕΡΟΣ 2. ΣΚΟΠΟΣ / ΣΤΟΧΟΙ / ΑΝΑΛΥΣΗ ΚΙΝΔΥΝΟΥ / ΙΔΕΑ ΕΠΙΧΕΙΡΗΣΕΩΝ	19
2.1 ΣΚΟΠΟΣ	19
2.2 ΑΝΤΙΚΕΙΜΕΝΙΚΟΙ ΣΤΟΧΟΙ	19
2.3 ΑΝΑΛΥΣΗ ΚΙΝΔΥΝΟΥ – ΚΑΤΑΣΤΑΣΗ – ΠΑΡΑΔΟΧΕΣ – ΠΡΟΫΠΟΘΕΣΕΙΣ- ΠΑΡΑΜΕΤΡΟΙ ΣΧΕΔΙΑΣΜΟΥ	19
2.3.1 <i>Ανάλυση Κινδύνου</i>	19
2.3.2 <i>Ημερήσιος Χάρτης Πρόβλεψης Κινδύνου Πυρκαγιάς</i>	21
2.3.3 <i>Κατάσταση – Παραδοχές – Προϋποθέσεις- Παράμετροι Σχεδιασμού</i>	26
2.4 ΙΔΕΑ ΕΠΙΧΕΙΡΗΣΕΩΝ	27
ΜΕΡΟΣ 3. ΡΟΛΟΙ, ΑΡΜΟΔΙΟΤΗΤΕΣ ΚΑΙ ΚΥΡΙΕΣ ΔΡΑΣΕΙΣ ΤΟΥ ΔΗΜΟΥ ΒΟΛΟΥ, ΓΙΑ ΤΗΝ ΑΝΤΙΜΕΤΩΠΙΣΗ ΚΙΝΔΥΝΩΝ ΕΞ ΑΙΤΙΑΣ ΔΑΣΙΚΩΝ ΠΥΡΚΑΓΙΩΝ	28
3.1 ΠΡΟΠΑΡΑΣΚΕΥΑΣΤΙΚΕΣ ΔΡΑΣΕΙΣ ΤΟΥ ΔΗΜΟΥ ΒΟΛΟΥ	28
3.2 ΠΡΟΠΑΡΑΣΚΕΥΑΣΤΙΚΗ ΣΥΓΚΛΗΣΗ ΣΥΝΤΟΝΙΣΤΙΚΟΥ ΤΟΠΙΚΟΥ ΟΡΓΑΝΟΥ ΤΟΥ ΔΗΜΟΥ ΒΟΛΟΥ (Σ.Τ.Ο.) ΓΙΑ ΤΗΝ ΕΤΟΙΜΟΤΗΤΑ ΑΝΤΙΜΕΤΩΠΙΣΗΣ ΚΙΝΔΥΝΩΝ ΑΠΟ ΤΗΝ ΕΚΔΗΛΩΣΗ ΔΑΣΙΚΩΝ ΠΥΡΚΑΓΙΩΝ	30
3.3 ΔΡΑΣΕΙΣ ΑΥΞΗΜΕΝΗΣ ΕΤΟΙΜΟΤΗΤΑΣ ΤΟΥ ΔΗΜΟΥ ΒΟΛΟΥ ΓΙΑ ΤΙΣ ΠΕΡΙΟΧΕΣ ΠΟΥ ΤΟ ΕΠΟΜΕΝΟ 24-ΩΡΟ ΕΙΝΑΙ ΜΕΓΑΛΗ Η ΕΠΙΚΙΝΔΥΝΟΤΗΤΑ ΕΚΔΗΛΩΣΗΣ ΚΑΙ ΕΞΑΠΛΩΣΗΣ ΔΑΣΙΚΩΝ ΠΥΡΚΑΓΙΩΝ	31
3.4 ΔΡΑΣΕΙΣ ΤΟΥ ΔΗΜΟΥ ΒΟΛΟΥ ΣΤΗΝ ΑΝΤΙΜΕΤΩΠΙΣΗ ΚΙΝΔΥΝΩΝ ΛΟΓΩ ΔΑΣΙΚΩΝ ΠΥΡΚΑΓΙΩΝ ΜΕΤΑ ΤΗΝ ΕΚΔΗΛΩΣΗ ΤΟΥΣ	32
3.5 ΔΡΑΣΕΙΣ ΤΟΥ ΔΗΜΟΥ ΒΟΛΟΥ ΣΤΗΝ ΑΜΕΣΗ/ΒΡΑΧΕΙΑ ΔΙΑΧΕΙΡΙΣΗ ΣΥΝΕΠΕΙΩΝ	33
3.6 ΣΥΓΚΛΗΣΗ ΣΥΝΤΟΝΙΣΤΙΚΩΝ ΤΟΠΙΚΩΝ ΟΡΓΑΝΩΝ ΤΟΥ ΔΗΜΟΥ ΒΟΛΟΥ (Σ.Τ.Ο.) ΜΕΤΑ ΤΗΝ ΕΚΔΗΛΩΣΗ ΔΑΣΙΚΗΣ ΠΥΡΚΑΓΙΑΣ, ΓΙΑ ΤΗΝ ΑΝΤΙΜΕΤΩΠΙΣΗ ΕΚΤΑΚΤΩΝ ΑΝΑΓΚΩΝ ΚΑΙ ΤΗΝ ΑΜΕΣΗ/ΒΡΑΧΕΙΑ ΔΙΑΧΕΙΡΙΣΗ ΤΩΝ ΣΥΝΕΠΕΙΩΝ	34
ΜΕΡΟΣ 4. ΣΥΣΤΗΜΑ ΚΙΝΗΤΟΠΟΙΗΣΗΣ ΠΟΛΙΤΙΚΗΣ ΠΡΟΣΤΑΣΙΑΣ ΔΗΜΟΥ ΒΟΛΟΥ	36
4.1 ΠΡΟΠΑΡΑΣΚΕΥΑΣΤΙΚΕΣ ΔΡΑΣΕΙΣ ΤΟΥ ΔΗΜΟΥ ΒΟΛΟΥ	36
4.1.1 <i>Δήμαρχος Βόλου</i>	36
4.1.2 <i>Αντιδήμαρχος θεμάτων Πολιτικής Προστασίας</i>	37
4.1.3 <i>Γραφείο Πολιτικής Προστασίας του Δήμου Βόλου</i>	37
4.1.4 <i>Τεχνικές Υπηρεσίες του Δήμου Βόλου</i>	38
4.1.5 <i>Υπηρεσία Πρόνοιας του Δήμου Βόλου</i>	39
4.1.6 <i>ΔΕΥΑ Δήμου Βόλου</i>	39
4.1.7 <i>Πρόεδροι Τοπικών Κοινοτήτων Δήμου Βόλου</i>	39
4.2 ΠΡΟΠΑΡΑΣΚΕΥΑΣΤΙΚΗ ΣΥΓΚΛΗΣΗ ΣΥΝΤΟΝΙΣΤΙΚΟΥ ΤΟΠΙΚΟΥ ΟΡΓΑΝΟΥ ΤΟΥ ΔΗΜΟΥ ΒΟΛΟΥ (Σ.Τ.Ο.) ΓΙΑ ΤΗΝ ΕΤΟΙΜΟΤΗΤΑ ΑΝΤΙΜΕΤΩΠΙΣΗΣ ΚΙΝΔΥΝΩΝ ΑΠΟ ΤΗΝ ΕΚΔΗΛΩΣΗ ΔΑΣΙΚΩΝ ΠΥΡΚΑΓΙΩΝ	39
4.2.1 <i>Δήμαρχος Βόλου</i>	39
4.2.2 <i>Αντιδήμαρχος θεμάτων Πολιτικής Προστασίας</i>	40

4.2.3 Γραφείο Πολιτικής Προστασίας του Δήμου Βόλου	40
4.2.4 Γραμματέας του Συντονιστικού Τοπικού Οργάνου του Δήμου Βόλου	40
4.3 ΔΡΑΣΕΙΣ ΑΥΞΗΜΕΝΗΣ ΕΤΟΙΜΟΤΗΤΑΣ ΤΟΥ ΔΗΜΟΥ ΒΟΛΟΥ ΓΙΑ ΤΙΣ ΠΕΡΙΟΧΕΣ ΠΟΥ ΤΟ ΕΠΟΜΕΝΟ 24-ΩΡΟ ΕΙΝΑΙ ΜΕΓΑΛΗ Η ΕΠΙΚΙΝΔΥΝΟΤΗΤΑ ΕΚΔΗΛΩΣΗΣ ΚΑΙ ΕΞΑΠΛΩΣΗΣ ΔΑΣΙΚΩΝ ΠΥΡΚΑΓΙΩΝ	40
4.3.1 Δήμαρχος Βόλου	40
4.3.2 Αντιδήμαρχος θεμάτων Πολιτικής Προστασίας	41
4.3.3 Γραφείο Πολιτικής Προστασίας του Δήμου Βόλου	41
4.3.4 Τεχνικές Υπηρεσίες του Δήμου Βόλου	41
4.3.5 Πρόεδροι Τοπικών Κοινοτήτων Δήμου Βόλου	42
4.4 ΔΡΑΣΕΙΣ ΤΟΥ ΔΗΜΟΥ ΒΟΛΟΥ ΣΤΗΝ ΑΝΤΙΜΕΤΩΠΙΣΗ ΚΙΝΔΥΝΩΝ ΛΟΓΩ ΔΑΣΙΚΩΝ ΠΥΡΚΑΓΙΩΝ ΜΕΤΑ ΤΗΝ ΕΚΔΗΛΩΣΗ ΤΟΥΣ	42
4.4.1 Δήμαρχος Βόλου	42
4.4.2 Αντιδήμαρχος θεμάτων Πολιτικής Προστασίας	43
4.4.3 Γραφείο Πολιτικής Προστασίας του Δήμου Βόλου	43
4.4.4 Πρόεδροι Τοπικών Κοινοτήτων Δήμου Βόλου	44
4.5 ΔΡΑΣΕΙΣ ΤΟΥ ΔΗΜΟΥ ΒΟΛΟΥ ΣΤΗΝ ΑΜΕΣΗ/ΒΡΑΧΕΙΑ ΔΙΑΧΕΙΡΙΣΗ ΣΥΝΕΠΕΙΩΝ	44
4.5.1 Δήμαρχος Βόλου	44
4.5.2 Αντιδήμαρχος θεμάτων Πολιτικής Προστασίας	45
4.5.3 Γραφείο Πολιτικής Προστασίας του Δήμου Βόλου	45
4.5.4 Τεχνικές Υπηρεσίες του Δήμου Βόλου	46
4.5.5 ΔΕΥΑ του Δήμου Βόλου	46
4.5.6 Υπηρεσία Πρόνοιας του Δήμου Βόλου	46
4.5.7 Πρόεδροι Τοπικών Κοινοτήτων Δήμου Βόλου	46
ΜΕΡΟΣ 5 ΕΠΙΚΟΙΝΩΝΙΕΣ ΚΑΙ ΡΟΗ ΠΛΗΡΟΦΟΡΙΩΝ	48
5.1 ΜΕΣΑ ΕΠΙΚΟΙΝΩΝΙΑΣ	48
5.2 ΡΟΗ ΠΛΗΡΟΦΟΡΙΩΝ	48
5.2.1 Καθημερινή αποστολή χάρτη πρόβλεψης κινδύνου πυρκαγιάς & αποστολή προειδοποιητικού σήματος από το Κ.Ε.Π.Π./Ε.Σ.Κ.Ε.	48
5.2.2 Αναγγελία – αρχική ειδοποίηση	49
5.2.3 Ροή πληροφοριών για την υποστήριξη του έργου της καταστολής των δασικών πυρκαγιών.	49
5.2.4 Ροή πληροφοριών κινητοποίησης φορέων για τη διαχείριση των συνεπειών από δασικές πυρκαγιές (συμπεριλαμβανομένης και της βραχείας αποκατάστασης).	49
ΜΕΡΟΣ 6. ΣΥΣΤΗΜΑ ΚΙΝΗΤΟΠΟΙΗΣΗΣ ΠΟΛΙΤΙΚΗΣ ΠΡΟΣΤΑΣΙΑΣ - ΣΥΝΤΟΝΙΣΤΙΚΕΣ ΟΔΗΓΙΕΣ ΥΛΟΠΟΙΗΣΗΣ ΔΡΑΣΕΩΝ ΠΟΛΙΤΙΚΗΣ ΠΡΟΣΤΑΣΙΑΣ	50
6.1 ΔΙΟΙΚΗΣΗ, ΈΛΕΓΧΟΣ & ΣΥΝΤΟΝΙΣΜΟΣ ΕΠΙΧΕΙΡΗΣΕΩΝ	50
6.2 ΣΤΑΔΙΑ ΕΠΙΧΕΙΡΗΣΕΩΝ	51
6.3 ΑΡΧΙΚΗ ΕΙΔΟΠΟΙΗΣΗ - ΑΝΑΓΓΕΛΙΑ	52
6.4 ΕΠΙΚΟΙΝΩΝΙΕΣ	55
6.5 ΚΙΝΗΤΟΠΟΙΗΣΗ	55
6.5.1 Κινητοποίηση σε τοπικό επίπεδο	56
6.5.2 Κινητοποίηση σε κεντρικό επίπεδο	60
6.6 ΕΠΙΧΕΙΡΗΣΕΙΣ ΈΡΕΥΝΑΣ, ΔΙΑΣΩΣΗΣ	62
6.7 ΈΛΕΓΧΟΣ ΚΑΙ ΚΑΤΑΣΤΟΛΗ ΕΠΑΓΟΜΕΝΩΝ ΦΑΙΝΟΜΕΝΩΝ	63
6.8 ΆΜΕΣΗ ΠΑΡΟΧΗ ΒΟΗΘΕΙΑΣ ΚΑΙ ΥΠΟΣΤΗΡΙΞΗ ΤΩΝ ΠΛΗΓΕΝΤΩΝ	63
6.9 ΛΗΨΗ ΜΕΤΡΩΝ ΔΙΑΣΦΑΛΙΣΗΣ ΤΗΣ ΔΗΜΟΣΙΑΣ ΥΓΕΙΑΣ ΣΕ ΠΕΡΙΠΤΩΣΕΙΣ ΔΑΣΙΚΩΝ ΠΥΡΚΑΓΙΩΝ	63
6.10 ΑΠΟΚΛΙΜΑΚΩΣΗ	64
6.11 ΕΝΗΜΕΡΩΣΗ ΚΟΙΝΟΥ ΣΧΕΤΙΚΑ ΜΕ ΘΕΜΑΤΑ ΠΟΥ ΑΦΟΡΟΥΝ ΤΟΝ ΕΛΕΓΧΟ ΚΑΙ ΤΗΝ ΚΑΤΑΣΤΟΛΗ ΤΩΝ ΔΑΣΙΚΩΝ ΠΥΡΚΑΓΙΩΝ, ΚΑΘΩΣ ΚΑΙ ΕΠΙΧΕΙΡΗΣΕΩΝ ΕΡΕΥΝΑΣ ΚΑΙ ΔΙΑΣΩΣΗΣ.	64

6.12 ΕΝΗΜΕΡΩΣΗ ΚΟΙΝΟΥ ΓΙΑ ΔΡΑΣΕΙΣ ΠΟΥ ΔΡΟΜΟΛΟΓΟΥΝΤΑΙ ΓΙΑ ΤΗΝ ΑΝΤΙΜΕΤΩΠΙΣΗ ΕΚΤΑΚΤΩΝ ΑΝΑΓΚΩΝ ΚΑΙ ΤΗΝ ΑΜΕΣΗ/ΒΡΑΧΕΙΑ ΔΙΑΧΕΙΡΙΣΗ ΤΩΝ ΣΥΝΕΠΕΙΩΝ ΛΟΓΩ ΔΑΣΙΚΩΝ ΠΥΡΚΑΓΙΩΝ.	64
ΜΕΡΟΣ 7. ΟΡΓΑΝΩΜΕΝΗ ΠΡΟΛΗΠΤΙΚΗ ΑΠΟΜΑΚΡΥΝΣΗ ΠΟΛΙΤΩΝ ΛΟΓΩ ΔΑΣΙΚΩΝ ΠΥΡΚΑΓΙΩΝ	66
7.1 ΚΑΤΕΥΘΥΝΤΗΡΙΕΣ ΟΔΗΓΙΕΣ ΓΙΑ ΤΗ ΛΗΨΗ ΑΠΟΦΑΣΗΣ	69
7.2 ΣΧΕΔΙΟ ΔΡΑΣΗΣ	71
7.3 ΕΙΔΙΚΟΤΕΡΕΣ ΔΡΑΣΕΙΣ	73
7.4 ΜΝΗΜΟΝΙΑ ΕΝΕΡΓΕΙΩΝ ΓΙΑ ΤΗΝ ΥΛΟΠΟΙΗΣΗ ΤΗΣ ΔΡΑΣΗΣ ΤΗΣ ΟΡΓΑΝΩΜΕΝΗΣ ΠΡΟΛΗΠΤΙΚΗΣ ΑΠΟΜΑΚΡΥΝΣΗΣ ΠΟΛΙΤΩΝ ΛΟΓΩ ΔΑΣΙΚΩΝ ΠΥΡΚΑΓΙΩΝ	74
ΜΕΡΟΣ 8. ΥΠΟΣΤΗΡΙΞΗ & ΕΞΕΛΙΞΗ ΣΧΕΔΙΟΥ	75
8.1 ΕΚΠΑΙΔΕΥΣΗ	75
8.2 ΈΛΕΓΧΟΣ ΣΧΕΔΙΟΥ - ΑΣΚΗΣΕΙΣ	75
<i>8.2.1 Διενέργεια Ασκήσεων Πολιτικής Προστασίας σε επίπεδο Δήμων και Περιφερειών της χώρας</i>	75
8.3 ΑΝΑΘΕΩΡΗΣΗ & ΕΠΙΚΑΙΡΟΠΟΙΗΣΗ ΣΧΕΔΙΟΥ	76
8.4 ΤΗΡΗΣΗ ΣΤΟΙΧΕΙΩΝ ΕΙΔΙΚΟΥ ΦΑΚΕΛΟΥ ΚΑΤΑΣΤΡΟΦΗΣ	76
ΜΕΡΟΣ 9. ΠΕΡΙΒΟΛΗ-ΕΜΦΑΝΙΣΗ ΥΠΑΛΛΗΛΩΝ ΠΟΛΙΤΙΚΗΣ ΠΡΟΣΤΑΣΙΑΣ ΣΕ ΕΠΙΧΕΙΡΗΣΕΙΣ	78
ΠΑΡΑΡΤΗΜΑ Α – ΧΑΡΤΟΓΡΑΦΙΚΟ ΥΛΙΚΟ	81
ΠΑΡΑΡΤΗΜΑ Β – ΜΝΗΜΟΝΙΟ ΕΝΕΡΓΕΙΩΝ	91
ΠΑΡΑΡΤΗΜΑ Β1 - ΜΝΗΜΟΝΙΟ ΕΝΕΡΓΕΙΩΝ ΚΙΝΗΤΟΠΟΙΗΣΗΣ ΤΟΥ ΔΗΜΟΥ ΒΟΛΟΥ ΓΙΑ ΤΗΝ ΑΝΤΙΜΕΤΩΠΙΣΗ ΚΙΝΔΥΝΩΝ ΛΟΓΩ ΔΑΣΙΚΩΝ ΠΥΡΚΑΓΙΩΝ	92
ΜΝΗΜΟΝΙΟ ΕΝΕΡΓΕΙΩΝ ΔΗΜΑΡΧΟΥ ΒΟΛΟΥ	93
ΠΡΟΠΑΡΑΣΚΕΥΑΣΤΙΚΕΣ ΔΡΑΣΕΙΣ	93
ΠΡΟΠΑΡΑΣΚΕΥΑΣΤΙΚΗ ΣΥΓΚΛΗΣΗ ΣΥΝΤΟΝΙΣΤΙΚΟΥ ΤΟΠΙΚΟΥ ΟΡΓΑΝΟΥ ΓΙΑ ΤΗΝ ΕΤΟΙΜΟΤΗΤΑ ΑΝΤΙΜΕΤΩΠΙΣΗΣ ΚΙΝΔΥΝΩΝ ΑΠΟ ΤΗΝ ΕΚΔΗΛΩΣΗ ΔΑΣΙΚΩΝ ΠΥΡΚΑΓΙΩΝ	94
ΔΡΑΣΕΙΣ ΑΥΞΗΜΕΝΗΣ ΕΤΟΙΜΟΤΗΤΑΣ ΓΙΑ ΤΙΣ ΠΕΡΙΟΧΕΣ ΠΟΥ ΤΟ ΕΠΟΜΕΝΟ 24-ΩΡΟ ΕΙΝΑΙ ΜΕΓΑΛΗ Η ΕΠΙΚΙΝΔΥΝΟΤΗΤΑ ΕΚΔΗΛΩΣΗΣ ΚΑΙ ΕΞΑΠΛΩΣΗΣ ΔΑΣΙΚΩΝ ΠΥΡΚΑΓΙΩΝ	94
ΔΡΑΣΕΙΣ ΓΙΑ ΤΗΝ ΑΝΤΙΜΕΤΩΠΙΣΗ ΚΙΝΔΥΝΩΝ ΛΟΓΩ ΔΑΣΙΚΩΝ ΠΥΡΚΑΓΙΩΝ ΜΕΤΑ ΤΗΝ ΕΚΔΗΛΩΣΗ ΤΟΥΣ	95
ΔΡΑΣΕΙΣ ΓΙΑ ΤΗΝ ΑΜΕΣΗ/ΒΡΑΧΕΙΑ ΔΙΑΧΕΙΡΙΣΗ ΣΥΝΕΠΕΙΩΝ	96
ΜΝΗΜΟΝΙΟ ΕΝΕΡΓΕΙΩΝ ΓΡΑΦΕΙΟΥ ΠΟΛΙΤΙΚΗΣ ΠΡΟΣΤΑΣΙΑΣ ΤΟΥ ΔΗΜΟΥ ΒΟΛΟΥ	98
ΠΡΟΠΑΡΑΣΚΕΥΑΣΤΙΚΕΣ ΔΡΑΣΕΙΣ	98
ΠΡΟΠΑΡΑΣΚΕΥΑΣΤΙΚΗ ΣΥΓΚΛΗΣΗ ΣΥΝΤΟΝΙΣΤΙΚΟΥ ΤΟΠΙΚΟΥ ΟΡΓΑΝΟΥ (Σ.Τ.Ο.) ΓΙΑ ΤΗΝ ΕΤΟΙΜΟΤΗΤΑ ΑΝΤΙΜΕΤΩΠΙΣΗΣ ΚΙΝΔΥΝΩΝ ΑΠΟ ΤΗΝ ΕΚΔΗΛΩΣΗ ΔΑΣΙΚΩΝ ΠΥΡΚΑΓΙΩΝ	99
ΔΡΑΣΕΙΣ ΑΥΞΗΜΕΝΗΣ ΕΤΟΙΜΟΤΗΤΑΣ ΓΙΑ ΤΙΣ ΠΕΡΙΟΧΕΣ ΠΟΥ ΤΟ ΕΠΟΜΕΝΟ 24-ΩΡΟ ΕΙΝΑΙ ΜΕΓΑΛΗ Η ΕΠΙΚΙΝΔΥΝΟΤΗΤΑ ΕΚΔΗΛΩΣΗΣ ΚΑΙ ΕΞΑΠΛΩΣΗΣ ΔΑΣΙΚΩΝ ΠΥΡΚΑΓΙΩΝ	99
ΔΡΑΣΕΙΣ ΓΙΑ ΤΗΝ ΑΝΤΙΜΕΤΩΠΙΣΗ ΚΙΝΔΥΝΩΝ ΛΟΓΩ ΔΑΣΙΚΩΝ ΠΥΡΚΑΓΙΩΝ ΜΕΤΑ ΤΗΝ ΕΚΔΗΛΩΣΗ ΤΟΥΣ	99
ΔΡΑΣΕΙΣ ΓΙΑ ΤΗΝ ΑΜΕΣΗ/ΒΡΑΧΕΙΑ ΔΙΑΧΕΙΡΙΣΗ ΣΥΝΕΠΕΙΩΝ	100
ΠΑΡΑΡΤΗΜΑ Β2 - ΜΝΗΜΟΝΙΟ ΕΝΕΡΓΕΙΩΝ ΚΙΝΗΤΟΠΟΙΗΣΗΣ ΤΟΥ ΔΗΜΟΥ ΒΟΛΟΥ ΓΙΑ ΤΗΝ ΟΡΓΑΝΩΜΕΝΗ ΠΡΟΛΗΠΤΙΚΗ ΑΠΟΜΑΚΡΥΝΣΗ ΠΟΛΙΤΩΝ	109
ΜΝΗΜΟΝΙΟ ΕΝΕΡΓΕΙΩΝ ΔΗΜΑΡΧΟΥ ΒΟΛΟΥ ΓΙΑ ΤΗΝ ΟΡΓΑΝΩΜΕΝΗ ΠΡΟΛΗΠΤΙΚΗ ΑΠΟΜΑΚΡΥΝΣΗ ΠΟΛΙΤΩΝ	109
ΔΙΑΔΙΚΑΣΙΕΣ ΓΙΑ ΤΗ ΛΗΨΗ ΤΗΣ ΑΠΟΦΑΣΗΣ ΓΙΑ ΤΗΝ ΟΡΓΑΝΩΜΕΝΗ ΠΡΟΛΗΠΤΙΚΗ ΑΠΟΜΑΚΡΥΝΣΗ ΠΟΛΙΤΩΝ	109
ΛΗΨΗ ΑΠΟΦΑΣΗΣ ΓΙΑ ΤΗΝ ΟΡΓΑΝΩΜΕΝΗ ΠΡΟΛΗΠΤΙΚΗ ΑΠΟΜΑΚΡΥΝΣΗ, Η ΜΗ ΑΠΟΜΑΚΡΥΝΣΗ	110
ΔΡΑΣΕΙΣ ΓΙΑ ΤΗΝ ΥΛΟΠΟΙΗΣΗ ΤΗΣ ΑΠΟΦΑΣΗΣ ΓΙΑ ΤΗΝ ΟΡΓΑΝΩΜΕΝΗ ΠΡΟΛΗΠΤΙΚΗ ΑΠΟΜΑΚΡΥΝΣΗ ΠΟΛΙΤΩΝ	110
ΠΑΡΑΡΤΗΜΑ Γ – ΕΘΕΛΟΝΤΙΚΕΣ ΟΡΓΑΝΩΣΕΙΣ	112

ΠΑΡΑΡΤΗΜΑ Δ – ΜΗΤΡΩΟ ΕΡΓΟΛΗΠΤΩΝ ΓΙΑ ΤΗΝ ΑΝΤΙΜΕΤΩΠΙΣΗ ΕΚΤΑΤΩΝ ΑΝΑΓΚΩΝ	113
ΠΑΡΑΡΤΗΜΑ Ε – ΠΛΗΡΩΜΗ ΔΑΠΑΝΩΝ ΣΤΟ ΠΛΑΙΣΙΟ ΔΡΑΣΕΩΝ ΠΟΛΙΤΙΚΗΣ ΠΡΟΣΤΑΣΙΑΣ	116
Ε1. ΟΔΗΓΟΣ ΧΡΗΣΗΣ ΤΗΣ ΔΙΑΔΙΚΑΣΙΑΣ ΑΠΕΥΘΕΙΑΣ ΑΝΑΘΕΣΗΣ (ΑΡΘΡΟ 118 Ν.4412/2016) ΓΙΑ ΤΗΝ ΠΛΗΡΩΜΗ ΔΑΠΑΝΩΝ ΠΟΛΙΤΙΚΗΣ ΠΡΟΣΤΑΣΙΑΣ	117
ΠΑΡΑΡΤΗΜΑ ΣΤ – ΣΤΟΙΧΕΙΑ ΕΠΙΚΟΝΩΝΙΑΣ ΞΕΝΟΔΟΧΕΙΩΝ ΚΑΙ ΛΟΙΠΩΝ ΚΑΤΑΛΥΜΑΤΩΝ ΕΝΤΟΣ ΧΩΡΙΚΗΣ ΑΡΜΟΔΙΟΤΗΤΑΣ ΔΗΜΟΥ ΒΟΛΟΥ	122
ΠΑΡΑΡΤΗΜΑ Ζ – ΑΝΑΛΥΤΙΚΗ ΚΑΤΑΣΤΑΣΗ ΤΩΝ ΟΙΚΙΣΜΩΝ ΤΟΥ ΔΗΜΟΥ ΒΟΛΟΥ	140
ΠΑΡΑΡΤΗΜΑ Η – ΤΗΛΕΦΩΝΙΚΟΣ ΚΑΤΑΛΟΓΟΣ ΦΟΡΕΩΝ ΚΑΙ ΥΠΗΡΕΣΙΩΝ ΣΕ ΕΠΙΠΕΔΟ ΔΗΜΟΥ ΒΟΛΟΥ	143
ΠΑΡΑΡΤΗΜΑ Θ- ΕΙΔΙΚΟ ΣΧΕΔΙΟ ΟΡΓΑΝΩΜΕΝΗΣ ΠΡΟΛΗΠΤΙΚΗΣ ΑΠΟΜΑΚΡΥΝΣΗΣ ΠΟΛΙΤΩΝ ΤΟΥ ΔΗΜΟΥ ΒΟΛΟΥ	147
ΠΑΡΑΡΤΗΜΑ ΙΑ – ΠΙΝΑΚΑΣ ΑΠΟΔΕΚΤΩΝ	159

ΠΡΟΛΟΓΟΣ

Η επιστημονική προσέγγιση και διερεύνηση των αιτιών εμφάνισης των πυρκαγιών στα δάση των μεσογειακών χωρών στις οποίες υπάγεται και η χώρα μας, έχει καταλήξει ότι οι δασικές πυρκαγιές αποτελούν μέρος της οικολογίας τους και η πλήρης εξάλειψή τους είναι αδύνατη έστω και αν υπήρχε ο πιο τέλειος αντιπυρικός σχεδιασμός.

Οι υψηλές θερμοκρασίες, η παρατεταμένη ανομβρία και οι δυνατοί άνεμοι που επικρατούν κατά την διάρκεια των θερινών μηνών σε συνδυασμό με την ευφλεκτικότητα διαφόρων ειδών της φυσικής βλάστησης συνθέτουν ένα εξαιρετικά ευνοϊκό περιβάλλον για την εκδήλωση δασικών πυρκαγιών στον Ελλαδικό χώρο που χαρακτηρίζεται κύρια από το ξηροθερμικό κλίμα μεσογειακού τύπου.

Το μεσογειακό τύπου κλίμα προσδιορίζεται σε γενικές γραμμές από καλοκαιρινή ξηρασία, χειμωνιάτικες κυρίως βροχοπτώσεις που παρουσιάζουν μεγάλη διακύμανση από χρόνο σε χρόνο, ήπια μέχρι θερμά ή και πολύ θερμά καλοκαίρια, ήπιους μέχρι ψυχρούς χειμώνες και εκτεταμένες περιόδους ηλιοφάνειας κατά τη μεγαλύτερη περίοδο του έτους

Οι οργανισμοί (φυτικοί και ζωικοί) κάτω από αυτές τις συνθήκες που διαμορφώνει το μεσογειακό κλίμα έχουν αναπτύξει μηχανισμούς απόκρισης στις περιβαλλοντικές πιέσεις ώστε να επιβιώνουν. Οι προσαρμογές αυτές αφορούν κυρίως στην έλλειψη νερού, που συνδυάζεται με υψηλές θερμοκρασίες, στην απαιτούμενη οικονομία στα θρεπτικά στοιχεία, στο χειμερινό ψύχος και τέλος στην περιοδική δράση της φωτιάς. Σε όλα τα μεσογειακού τύπου οικοσυστήματα η μακροχρόνια επίδραση παρόμοιων κλιματικών παραγόντων πάνω στους φυτικούς οργανισμούς έχει διαμορφώσει φυσιολογικά όμοιους τύπους βλάστησης, με μια διαδικασία που ονομάζεται συγκλίνουσα εξέλιξη. Η συγκλίνουσα εξέλιξη επεκτείνεται όχι μόνο στη φυσιολογία της βλάστησης αλλά και στη φυσιολογία των φυτών όπου διαφορετικά μεταξύ τους φυτά παρουσιάζουν ενιαία "οικολογική συμπεριφορά", αντιμετωπίζοντας με επιτυχία τους κλιματικούς παράγοντες.

Με την παραδοχή ότι οι φυτοκοινωνίες αντιπροσωπεύουν ακριβώς το συγκεκριμένο κλιματεδαφικό περιβάλλον, αποτέλεσμα του οποίου είναι η ύπαρξη κατάλληλων συνθηκών, οι οποίες ευνοούν ή όχι τις πυρκαγιές¹ και από παρατηρήσεις και μελέτες βασιζόμενες στην επεξεργασία στατιστικών δεδομένων καταγραφής δασικών πυρκαγιών που τηρούνται από την Δασική Υπηρεσία των τελευταίων δεκαετιών δείχνουν ότι το μεγαλύτερο ποσοστό των πυρκαγιών εκδηλώνεται στη χώρα μας κυρίως στην παραλιακή, λοφώδη και υποορεινή περιοχή, όπου κυριαρχούν ενώσεις φρύγανων, θαμνώνες αείφυλλων πλατύφυλλων και δάση θερμόφυλων κωνοφόρων. Οι περιοχές αυτές με χαμηλό (μηδενικό) υψόμετρο μέχρι και των εξακόσιων περίπου μέτρων (0-600μ.) θεωρούνται ζώνες των περισσότερων σημείων έναρξης δασικών πυρκαγιών. Όμως, δεν αποκλείεται η εμφάνισή τους και σε περιοχές με μεγαλύτερα υψόμετρα (ορεινός όγκος), σε χρονιές με ευνοϊκές καιρικές συνθήκες (καύσωνες, παρατεταμένη ξηρασία, κλπ) ή οφειλόμενες σε πτώσεις κεραυνών.

Στο χάρτη που εμφανίζεται στη συνέχεια του κειμένου (**Χάρτης 1**) απεικονίζεται η κάλυψη σε ενοποιημένη μορφή των δασικών οικοσυστημάτων της χώρας μας (δάση, δασικές και χορτολιβαδικές εκτάσεις) σύμφωνα με την καταγραφή και αποτύπωση από την Δασική Υπηρεσία (ψηφιακοί χάρτες βλαστήσεως²) ανά υψομετρική κλάση, από 0-600 μ. με κόκκινο χρωματισμό, από 601-900 μ. με κίτρινο χρωματισμό και με υψόμετρο μεγαλύτερο των 900 μ. με πράσινο χρωματισμό. Με γκρι

¹ Δ Καιλίδης, Δ Θεοδωροπούλου, Γ. Παπάζογλου, «Επικίνδυνες στις πυρκαγιές ζώνες βλαστήσεως», Δελτίο Ερευνών υπ αρθ. 83. Θεσσαλονίκη 1977, Ντάφης Σ. 1973. «Ταξινόμηση της δασικής βλάστησης της Ελλάδας». Επιστημ. Επετηρίδα Γεωπονικής και Δασολογικής Σχολής τομ ΙΕ τευχ. Β., Γ. Μαυρομάτης 1978. Χάρτης Βλαστήσεως

² Σχετικό το υπ αρθ 165636/435/16-1/2018 έγγραφο της Γενικής Δ/σης Δασών και Δασικού Περιβάλλοντος του ΥΠΕΝ προς ΓΓΠΠ

χρωματισμό απεικονίζονται όλες οι άλλες μορφές χρήσεων γης (γεωργικές εκτάσεις, δομημένο περιβάλλον κλπ).

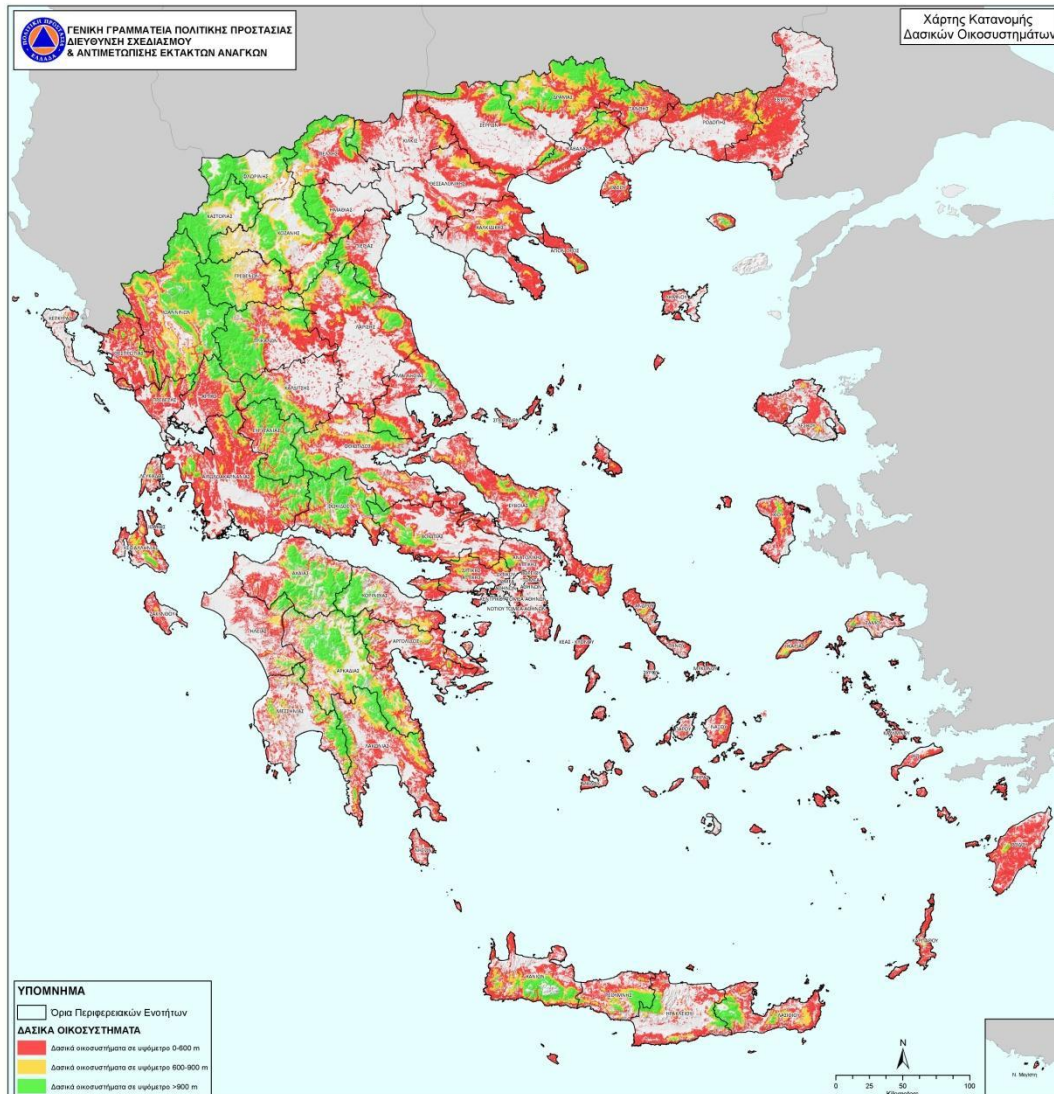

Χάρτης 1. Χάρτης στον οποίο απεικονίζονται η κάλυψη σε ενοποιημένη μορφή των δασικών οικοσυστημάτων (δάση, δασικές και χορτολιβαδικές εκτάσεις) σύμφωνα με την καταγραφή και αποτύπωση από την Δασική Υπηρεσία (ψηφιακοί χάρτες βλαστήσεως) ανά υψομετρική κλάση, από 0-600 μ. με κόκκινο χρωματισμό, από 601-900 μ. με κίτρινο χρωματισμό και με υψόμετρο μεγαλύτερο των 900 μ. με πράσινο χρωματισμό. Με γκρι χρωματισμό απεικονίζονται όλες οι άλλες μορφές χρήσεων γης (γεωργικές εκτάσεις, δομημένο περιβάλλον κλπ).

Οι περιοχές με υψόμετρο 0-600 μ. που καλύπτονται από δασικά οικοσυστήματα (με κόκκινο χρωματισμό) αποδειγμένα θεωρούνται ζώνες σημείων έναρξης των περισσότερων δασικών πυρκαγιών στη χώρα μας, χωρίς να αποκλείεται η εμφάνισή τους και σε περιοχές με μεγαλύτερα υψόμετρα (ορεινός όγκος), σε χρονιές με ευνοϊκές καιρικές συνθήκες (καύσωνες, παρατεταμένη ξηρασία, κλπ) ή οφειλόμενες σε πτώσεις κεραυνών.

Η προσέγγιση αυτή έχει ενδεικτικό χαρακτήρα και καταρτίστηκε ως χρήσιμη πρόσθετη πληροφορία από την Δ/νση Σχεδιασμού και Αντιμετώπισης Εκτάκτων αναγκών της ΓΓΠΠ στο πλαίσιο Γραφείο Πολιτικής Προστασίας Δήμου Βόλου

έκδοσης του Χάρτη Πρόβλεψης Κίνδυνου Πυρκαγιάς ως πρώτη χωρική προσέγγιση του προβλήματος των δασικών πυρκαγιών με βάση το υψόμετρο.

Από την μελέτη και ανάλυση στατιστικών δεδομένων καταγραφής δασικών πυρκαγιών που εκδηλώνονται στη χώρα μας, προκύπτει ότι ο κίνδυνος των πυρκαγιών είναι σημαντικά υψηλότερος στα δάση κωνοφόρων από ότι σε αυτά των πλατυφύλλων. Από την περαιτέρω ανάλυση προκύπτει επίσης ότι από τα δάση που ανήκουν στην κατηγορία των κωνοφόρων, τα δάση της Χαλεπίου Πεύκης (*Pinus halepensis*) και της Τραχείας Πεύκης (*Pinus brutia*) που έχουν σημαντική εξάπλωση σε όλη σχεδόν την Ελληνική επικράτεια, περιλαμβανομένου και του ιδιαίτερα ευαίσθητου νησιωτικού χώρου, κατέχουν την πρώτη θέση από πλευράς δυσκολίας αντιμετώπισης των πυρκαγιών σε αυτά³.

Χαρακτηριστικό αυτών των δασών είναι ότι συγκροτούν αραιές σχετικώς συστάδες με αποτέλεσμα να ενθαρρύνεται η ανάπτυξη πλούσιας υποβλάστησης από θαμνώδη, ημιθαμνώδη και πώδη φυτά. Η συσσώρευση αυτή της βιομάζας στον υπόροφο, διευκολύνει την πυρκαγιά να περάσει από το έδαφος στη κόμη των δένδρων και να ακολουθήσει επικόρυφη πορεία (πυρκαγιές κόμης), η οποία δύσκολα ελέγχεται.

Οστόσο και τα δύο είδη είναι προσαρμοσμένα στις δασικές πυρκαγιές γιατί έχουν μηχανισμούς αναγέννησής τους ύστερα από μια πυρκαγιά και μάλιστα επωφελούμενα από τις ευνοϊκές συνθήκες που δημιουργούνται μετά την πυρκαγιά επεκτείνουν την επικράτεια τους. Ο ρυθμός όμως καταστροφής από πυρκαγιές αυτών των δασών στη χώρα μας σε πολλές περιοχές έφθασε σε ποσοστά που ξεπερνούν τις δυνατότητες της φύσης για φυσική αναγέννηση γιατί σε πολλές περιπτώσεις καίγονται για δεύτερη φορά πριν τα δένδρα φθάσουν σε ηλικία παραγωγής σπόρου (δεκαπενταετία). Αυτό έχει σαν αποτέλεσμα την αποσταθεροποίηση και υποβάθμιση τους σε άλλες απλούστερες μορφές (θαμνώνες ή φρυγανότοπους) όταν οι πυρκαγιές είναι επαναλαμβανόμενες σε μικρά σχετικά διαστήματα στον αυτό τόπο. Στο σημείο αυτό κρίνεται απαραίτητο να αναφερθεί ότι τα οικοσυστήματα που αναπτύσσονται σε ξηροθερμικές συνθήκες περιβάλλοντος όπως για παράδειγμα τα μεσογειακού τύπου οικοσυστήματα η ανακύκλωση της οργανικής φυτικής ύλης μέσω της αποσύνθεσης συντελείται αργά και χρειάζεται τη δράση της φωτιάς.

Στα οικοσυστήματα αυτά η φωτιά επανέρχεται ως οικολογικός παράγοντας για να συμβάλει στη διάσπαση της συσσωρευμένης οργανικής ύλης στα ανόργανα θρεπτικά συστατικά της, λόγω του ότι η έλλειψη υγρασίας περιορίζει την αποσύνθεση (σήψη) και την ανακύκλωση των οργανικών υλικών που συσσωρεύεται στην επιφάνεια του εδάφους, όπως το φυλλόστρωμα, τα κατακείμενα νεκρά κλαδιά, κλπ. Η συχνή επανεμφάνιση της φωτιάς σε αυτά τα δασικά οικοσυστήματα έχει ως αποτέλεσμα την μικρή συσσώρευση οργανικής ύλης και οι συστάδες των δένδρων που αναπτύσσονται μετά την πυρκαγιά έχουν ομήλικες μορφές, δηλαδή έχουν την ίδια ηλικία και διάπλαση κατά θέσεις.

Με βάση τις ανωτέρω διαπιστώσεις προκύπτει ότι οι πυρκαγιές ως οικολογικός παράγοντας των χερσαίων οικοσυστημάτων της χώρας μας είναι μια φυσική δύναμη που επηρεάζει ανθρώπους, βλάστηση και ζωικούς οργανισμούς. Οι δασικές πυρκαγιές δύναται να προκαλέσουν τραυματισμούς και απώλειες ανθρώπινων ζωών, απώλειες στις περιουσίες των πολιτών, άμεσες και έμμεσες απώλειες στον πρωτογενή τομέα (δασικά προϊόντα, γεωργία, κτηνοτροφία), καταστροφές σε υποδομές (δίκτυα ηλεκτρισμού, τηλεπικοινωνιών κλπ.), καθώς και συνέπειες στη δασική αναψυχή και τον τουρισμό εν γένει.

³ Λ. Λιάκος, Οικολογικές διαστάσεις δασικών πυρκαγιών. Επιστημ. Επετηρίδα Λιβαδοπονικής Εταιρείας, δημοσίευση Νο 3 Θεσσαλονίκη 1996

Οι πυρκαγιές μπορεί να συμβάλουν θετικά στην φυσική ανανέωση και αύξηση της βιοποικιλότητας των δασικών οικοσυστημάτων μας και αρνητικά προκαλώντας την αποσταθεροποίηση και υποβάθμιση τους σε άλλες απλούστερες μορφές (θαμνώνες, φρυγανότοπους, κλπ), ή ακόμα και την πλήρη κατάρρευση τους, όταν οι πυρκαγιές είναι επαναλαμβανόμενες σε μικρά σχετικά χρονικά διαστήματα στον αυτό τόπο.

Είναι συνεπώς εύλογη η ανησυχία που υπάρχει και η σημασία που δίνεται στη διαχείριση του προβλήματος των δασικών πυρκαγιών, με δεδομένο ότι έχουν δυσμενείς επιπτώσεις στις ανθρώπινες δραστηριότητες και συμβάλουν στη δημιουργία καταστροφικών πλημμυρών με ταυτόχρονη παράσυρση των ορεινών εδαφών προκαλώντας σταδιακή ερημοποίηση των πληγέντων περιοχών.

Τέλος, διευκρινίζεται ότι στη ζώνη μίξεως δασών –πόλεων εκεί δηλαδή που ο οικιστικός ιστός έχει μεγάλη εγγύτητα ή επεκτείνεται εντός δασών και εν γένει δασικών εκτάσεων, όπως επίσης και σε μεμονωμένα κτίρια πλησίον ή εντός δασών και εν γένει δασικών εκτάσεων, η προστασία των κτιρίων καθώς και των πάσης φύσεως υποδομών από επερχόμενη πυρκαγιά προσδιορίζεται κατά κύριο λόγο από την εγγύτητα τους στην πυρκαγιά. Δηλαδή ποσό κοντά δύναται να έρθουν οι φλόγες και τα παραγόμενα θερμικά φορτία μιας δασικής πυρκαγιάς (η διάδοση της θερμότητας γίνεται με αγωγή, με μεταφορά και με ακτινοβολία) με επιμέρους δομικά υλικά ενός κτιρίου ή μιας υποδομής προκαλώντας την ανάφλεξη τους.

Η διάδοση μιας πυρκαγιάς αποτελεί μια διαδικασία που εξελίσσεται και εξαπλώνεται στο χώρο, μόνον όταν οι απαιτήσεις για καύση ικανοποιούνται, δηλαδή όταν συνυπάρχουν οι τρεις παράγοντες: καύσιμα, οξυγόνο και θερμότητα. Εάν ένας από τους τρεις παράγοντες παύει να υπάρχει, η πυρκαγιά σταμάτα και διακόπτεται η εξέλιξη της.

Είναι συνεπώς προφανές ότι μια δασική πυρκαγιά εξαπλώνεται σε κτίρια, όταν ικανοποιούνται οι απαιτήσεις σε δυνητικά διαθέσιμα καύσιμα και θερμικά φορτία τα οποία, παρουσία οξυγόνου, πληρούν τις προϋποθέσεις για ανάφλεξη και συνέχιση της καύσης.

Στα δυνητικά διαθέσιμα καύσιμα που θα επιτρέψουν σε μια δασική πυρκαγιά να εξελιχθεί και σε δομημένο περιβάλλον, περιλαμβάνονται εκτός από τα καύσιμα φυτικής προέλευσης και τα επιμέρους δομικά υλικά ενός κτιρίου, συμπεριλαμβανόμενων και γειτονικών υλικών προς το κτίριο, μη φυτικής προέλευσης, η αναφλεξιμότητα των οποίων σε συνδυασμό με την έκθεσή τους σε θερμότητα προκαλούμενη από επερχόμενη πυρκαγιά, θα εξασφαλίσει ή θα διακόψει την συνέχειά της.

Συνεπώς οι ενδεχόμενες απώλειες σε κτίρια και υποδομές που οφείλονται σε δασικές πυρκαγιές συνδέονται κατά κύριο λόγο με την απόσταση τους από το φλεγόμενο μέτωπο της πυρκαγιάς που παράγει μια ροή θερμότητας η οποία επαρκεί ή δεν επαρκεί για να προκαλέσει ανάφλεξη σε δομικά υλικά ενός κτιρίου ή μιας υποδομής.

ΓΕΝΙΚΑ ΣΤΟΙΧΕΙΑ ΤΟΥ ΔΗΜΟΥ ΒΟΛΟΥ

Ο Δήμος Βόλου έχει έδρα στο Βόλο και ανήκει στην Περιφερειακή Ενότητα Μαγνησίας της Περιφέρειας Θεσσαλίας.

Έχει έκταση 387,14 km², πληθυσμό 139.670 κατοίκους (ΕΛΣΤΑΤ 2021) και συνορεύει με τους ακόλουθους Δήμους:

- Δήμος Αλμυρού
- Δήμος Ρήγα Φεραίου
- Δήμος Ζαγοράς - Μουρεσίου
- Δήμος Νότιου Πηλίου

Ο Δήμος Βόλου διαιρείται διοικητικά στις ακόλουθες Δημοτικές Ενότητες και Κοινότητες, με τον αντίστοιχο μόνιμο πληθυσμό, σύμφωνα με τα αποτελέσματα της απογραφής του μόνιμου πληθυσμού της χώρας, της Ελληνικής Στατιστικής Εταιρίας (ΕΛΣΤΑΤ) για το έτος 2021:

Πίνακας Α. Μόνιμος πληθυσμός Δημοτικών Ενοτήτων και Κοινοτήτων Δήμου Βόλου.

Δήμος Βόλου	Μόνιμος πληθυσμός
A. Δημοτική Ενότητα Βόλου	85.803
Κοινότητα Βόλου	85.803
B. Δημοτική Ενότητα Αγιάς	5.295
Κοινότητα Αγιάς	4.928
Κοινότητα Δρακείας	367
Γ. Δημοτική Ενότητα Αισωνίας	3.002
Κοινότητα Διμηνίου	2.102
Κοινότητα Σέσκλου	900
Δ. Δημοτική Ενότητα Αρτέμιδας	3.959
Κοινότητα Άνω Λεχωνίων	1.252
Κοινότητα Αγίου Βλασίου	457
Κοινότητα Αγίου Λαυρεντίου	476
Κοινότητα Κάτω Λεχωνίων	1.410
Ε. Δημοτική Ενότητα Ιωλκού	2.008
Κοινότητα Άνω Βόλου	687
Κοινότητα Αγίου Ονουφρίου	433
Κοινότητα Ανακασιάς	888
ΣΤ. Δημοτική Ενότητα Μακρινίτσης	353
Κοινότητα Μακρινίτσης	353
Ζ. Δημοτική Ενότητα Νέας Αγχιάλου	5.881
Κοινότητα Νέας Αγχιάλου	5.114
Κοινότητα Νέας Αϊδινίου	420
Κοινότητα Νέας Μικροθηβών	347
Η. Δημοτική Ενότητα Νέας Ιωνίας	31.884

Δήμος Βόλου	Μόνιμος πληθυσμός
Κοινότητα Νέας Ιωνίας	31.684
Κοινότητα Γλαφυρών	200
Θ. Δημοτική Ενότητα Πορταριάς	1.849
Κοινότητα Πορταριάς	496
Κοινότητα Άλλης Μεριάς	908
Κοινότητα Κατωχωρίου	339
Κοινότητα Σταγιατών	106

Στο **Παράρτημα Ζ** παρατίθεται αναλυτική κατάσταση και όλων των οικισμών του Δήμου Βόλου με τον αντίστοιχο πληθυσμό (ΕΛΣΤΑΤ 2021).

Ο Οργανισμός Εσωτερικής Υπηρεσίας του Δήμου Βόλου εγκρίθηκε με την 11890/131362/13-07-2012, Απόφαση της Γενικής Γραμματέως Αποκεντρωμένης Διοίκησης Θεσσαλίας – Στερεάς Ελλάδας και τροποποιήθηκε με τις ακόλουθες αποφάσεις α) 6918/84881/21-06-2017, β) 9558/115513/18.8.2017, γ) 486/4679/15-01-2018 και δ) 1878/16343/25-02-2019.

Τον Δήμαρχο Δήμου Βόλου, κ. Αχιλλέα Μπέο, επικουρούν οι ακόλουθοι Αντιδήμαρχοι:

- Αντιδήμαρχος κ. Τόρης Γεώργιος με αρμοδιότητες «Αντιδήμαρχος Οικονομικών Υπηρεσιών- Αξιοποίησης Δημοτικής Περιουσίας και Διοίκησης»,
- Αντιδήμαρχος κ. Τζούνης Ευθύμιος με αρμοδιότητες «Αντιδήμαρχος Πολεοδομικού Σχεδιασμού, Βιώσιμης Κινητικότητας και Κυκλοφοριακών Θεμάτων»,
- Αντιδήμαρχος κ. Πράττος Γεώργιος με αρμοδιότητες «Αντιδήμαρχος Καθαριότητας- Ανακύκλωσης»,
- Αντιδήμαρχος κ. Γκογκινούδης Τριαντάφυλλος με αρμοδιότητες «Αντιδήμαρχος Αθλητισμού και Εθελοντισμού»,
- Αντιδήμαρχος κ. Στρούγκης Ιωάννης με αρμοδιότητες «Αντιδήμαρχος περιφερειακών ενοτήτων (πλην Δ-Ε Ν. Ιωνίας)»,
- Αντιδήμαρχος κ. Ζέρβας Ανδρέας με αρμοδιότητες «Αντιδήμαρχος Δ-Ε Νέας Ιωνίας και Δημοτικών Κοιμητηρίων»,
- Αντιδήμαρχος κ. Βλιώρας Γεώργιος με αρμοδιότητες «Αντιδήμαρχος Τοπικής Ανάπτυξης και Επιχειρηματικότητας»,
- Αντιδήμαρχος κ. Σαββάκης Αριστείδης με αρμοδιότητες «Αντιδήμαρχος Στρατηγικού Σχεδιασμού, Ψηφιακού Μετασχηματισμού και Συγχρηματοδοτούμενων έργων»,
- Αντιδήμαρχος κ. Λαζάρου Μελλπομένη με αρμοδιότητες «Αντιδήμαρχος Τουρισμού»,
- Αντιδήμαρχος κ. Αντωνοπούλου Έλενα με αρμοδιότητες «Αντιδήμαρχος Πολιτισμού και Μουσείων»,
- Αντιδήμαρχος κ. Καπουρνιώτης Μιχαήλ με αρμοδιότητες «Αντιδήμαρχος Τεχνικών Υπηρεσιών και Καθημερινότητας»,
- Αντιδήμαρχος κ. Μαλαματίνης Απόστολος με αρμοδιότητες «Αντιδήμαρχος Κλιματικής Αλλαγής- Πολιτικής Προστασίας και Διαχείρισης Αδέσποτων Ζώων και Ζώων Συντροφιάς»,
- Αντιδήμαρχος κ. Αναγνώστου- Στάθη Παρασκευή με αρμοδιότητες «Αντιδήμαρχος Κοινωνικής Μέριμνας –Αλληλεγγύης- Ισότητας και Διαχείρισης Κοινωνικών Κέντρων»,

- Αντιδήμαρχος κ. Μποντού- Τοκαλή Γεωργία με αρμοδιότητες «Αντιδήμαρχος Παιδείας-Εκπαίδευσης» και
- Αντιδήμαρχος κ. Γάτος Σπυρίδων με αρμοδιότητες «Αντιδήμαρχος Πρασίνου».

Στα διοικητικά όρια του Δήμου έχουν την έδρα τους οι ακόλουθοι φορείς και υπηρεσίες:

• Περιφερειάρχης Θεσσαλίας	2413 506552
• Γ.Γ. Πολιτικής Προστασίας	2103 359900
• Π.Π. Αποκεντρωμένης Διοίκησης Θεσσαλίας	2413 503624
• Π.Ε. Μαγνησίας – Αντιπεριφερειάρχης	2421 352740 2421 352510
• Αστυνομική Διεύθυνση Βόλου	2421 028888
• Λιμεναρχείο Βόλου	2421 353800
• Πυροσβεστική Υπηρεσία Βόλου	2421 038045
• Γενικό Νοσοκομείο Βόλου	2421 351000
• ΕΚΑΒ Βόλου	2421 022966
• ΔΕΔΔΗΕ	2421 440106 2421 411500
• ΑΔΜΗΕ Α.Ε.	2410 610300
• ΟΤΕ Βόλου	2421 095803
• Δ.Ε.Υ.Α.Μ. Βόλου	2421 075100, 2421 066156, 2421 055555

Αναλυτικό χαρτογραφικό υλικό παρατίθεται στο **Παράρτημα Α** του παρόντος.

ΜΕΡΟΣ 1. ΕΙΣΑΓΩΓΗ

1.1 Ιστορικό σύνταξης προηγούμενων εκδόσεων

Σε εφαρμογή του άρθρου 17 του Ν.3013/2002, που ρυθμίζονται τα σχετικά με την κατάρτιση των σχεδίων πολιτικής προστασίας και τους υπόχρεους, προς τούτο, αρμόδιους κεντρικούς και περιφερειακούς φορείς και οργανισμούς κοινής ωφέλειας, εκδόθηκε η Υπουργική Απόφαση 1299/7-4-2003 «Έγκριση του από 7.4.2003 Γενικού Σχεδίου Πολιτικής Προστασίας με τη συνθηματική λέξη ΞΕΝΟΚΡΑΤΗΣ» (ΦΕΚ 423/Β΄/2003).

Σύμφωνα με την ανωτέρω Υπουργική Απόφαση (σελ 5822, και Προσθήκη 2 στο Παράρτημα Α σελ 5835) οι Δήμοι της χώρας συντάσσουν μνημόνια ενεργειών για την αντιμετώπιση κινδύνων από φυσικές, τεχνολογικές και λοιπές καταστροφές. Επιπλέον, στο άρθρο 63 του Ν.3852/2010, αναφέρεται ότι στις αρμοδιότητες της Εκτελεστικής Επιτροπής του Δήμου είναι να εισηγείται τα σχέδια αντιμετώπισης εκτάκτων αναγκών και φυσικών καταστροφών, σε εναρμόνιση με τα αντίστοιχα σχέδια της Περιφέρειας και του Υπουργείου Προστασίας του Πολίτη.

Το 2010, 2011 και 2013 Γενική Γραμματεία Πολιτικής Προστασίας εξέδωσε και αναθεώρησε το Γενικό Σχέδιο Αντιμετώπισης Εκτάκτων Αναγκών Εξαιτίας Δασικών Πυρκαγιών, όπου προβλέφθηκε η σύνταξη από τον Δήμο Βόλου ενός παραρτήματος (Παράρτημα Ι΄) το οποίο είχε τα χαρακτηριστικά μνημονίου ενεργειών και στο οποίο περιγράφονταν τα κάτωθι:

- ονομαστική κατάσταση των υπευθύνων του Δήμου Βόλου για την υλοποίηση των δράσεων Πολιτικής Προστασίας στα πλαίσια εφαρμογής του Γενικού Σχεδίου Αντιμετώπισης Εκτάκτων Αναγκών Εξαιτίας Δασικών Πυρκαγιών, καθώς και των αναπληρωτών τους, με τα στοιχεία επικοινωνίας τους (ονοματεπώνυμο, τίτλος, θέση, ιδιότητα / ειδικότητα, τηλέφωνα, φαξ)
- κατάλογος των επιχειρησιακά έτοιμων μέσων που διαθέτει ο Δήμος Βόλου για την υλοποίηση των δράσεων Πολιτικής Προστασίας στα πλαίσια εφαρμογής του Γενικού Σχεδίου Αντιμετώπισης Εκτάκτων Αναγκών Εξαιτίας Δασικών Πυρκαγιών (μηχανήματα έργων, οχήματα μεταφοράς προσωπικού, κλπ)
- μνημόνια συνεργασίας με ιδιωτικούς φορείς για την εξασφάλιση επιπλέον πόρων προς ενίσχυση του έργου τους.

Το ανωτέρω Παράρτημα Ι΄ υποβάλλονταν στην Εκτελεστική Επιτροπή του Δήμου Βόλου προκειμένου να εγκριθεί από τον Δήμαρχο, στο πλαίσιο εφαρμογής των άρθ. 62 και 63 του Ν.3852/2010.

Συνεπώς, το σχέδιο του Δήμου Βόλου αποτελούνταν από τον κορμό και τα παραρτήματα του Γενικού Σχεδίου Αντιμετώπισης Εκτάκτων Αναγκών Εξαιτίας Δασικών Πυρκαγιών – που είναι κοινά για όλους τους Δήμους και διασφαλίζουν την εναρμόνισή τους με τα αντίστοιχα σχέδια της Περιφέρειας και του Υπουργείου Προστασίας του Πολίτη – με την προσθήκη του Παραρτήματος Ι΄, ξεχωριστού για κάθε Δήμο, που περιέχει το μνημόνιο ενεργειών και το ανθρώπινο δυναμικό και μέσα, που θα

χρησιμοποιήσει ο Δήμος Βόλου για την υλοποίηση των δράσεων Πολιτικής Προστασίας α) για την υποστήριξη του έργου του Πυροσβεστικού Σώματος στην καταστολή δασικών πυρκαγιών, ο οποίος διενεργείται με βάση τον επιχειρησιακό του σχεδιασμό και β) για την αποτελεσματική αντιμετώπιση εκτάκτων αναγκών και την άμεση/βραχεία διαχείριση των συνεπειών τους

Μετά την προσθήκη και έγκριση του Παρατήματος Ι΄ από τον Δήμαρχο, το σχέδιο του Δήμου Βόλου θεωρούνταν άμεσα εκτελεστό και δεν έχρηζε περαιτέρω εγκρίσεως, δεδομένου ότι το Γενικό Σχέδιο Αντιμετώπισης Εκτάκτων Αναγκών Εξαιτίας Δασικών Πυρκαγιών είχε τύχει της εγκρίσεως του Γενικού Γραμματέα Πολιτικής Προστασίας.

Με την έκδοση του Γενικού Σχεδίου Αντιμετώπισης Εκτάκτων Αναγκών Εξαιτίας Δασικών Πυρκαγιών με την κωδική ονομασία «ΙΟΛΑΟΣ» της ΓΓΠΠ, το οποίο διαβίβασε με υπ΄ αριθ. 8797/06-12-2019 (ΑΔΑ: ΩΠ8Α46ΜΤΛΒ-ΥΤΧ) έγγραφό της σε όλους τους εμπλεκόμενους φορείς και για λόγους εναρμόνισης του σχεδιασμού Πολιτικής Προστασίας των Δήμων για την Αντιμετώπιση Εκτάκτων Αναγκών Εξαιτίας Δασικών Πυρκαγιών με το Γενικό Σχέδιο Αντιμετώπισης Εκτάκτων Αναγκών Εξαιτίας Δασικών Πυρκαγιών με την κωδική ονομασία «ΙΟΛΑΟΣ 2», καθώς και με τα Σχέδια Αντιμετώπισης Εκτάκτων Αναγκών Εξαιτίας Δασικών Πυρκαγιών των Περιφερών (άρθρο 63, παρ.θ΄ του Ν3852/2010), ο σχεδιασμός των Δήμων συντάσσεται πλέον υπό τη μορφή σχεδίου σε επίπεδο Δήμου, σύμφωνα με τις οδηγίες σχεδίασης της ΓΓΠΠ (όπως αυτές αναφέρονται αναλυτικά στην παράγραφο 15.2 του Γενικού Σχεδίου Αντιμετώπισης Εκτάκτων Αναγκών Εξαιτίας Δασικών Πυρκαγιών με την κωδική ονομασία «ΙΟΛΑΟΣ 2»)

Από τον Δήμο Βόλου συμμετείχαν στην επικαιροποίηση, σύνταξη και έκδοση του παρόντος οι εξής:

-, Προϊστάμενος Γραφείου Πολιτικής Προστασίας
-,

1.2 Χαρακτηρισμός βαθμού ασφαλείας:

ΑΔΙΑΒΑΘΜΗΤΟ

1.3 Πίνακας Διανομής

Παρατίθεται στο **Παράρτημα Δ.**

1.4 Έναρξη ισχύος και εξουσιοδότηση εφαρμογής του Σχεδίου

Το παρόν Σχέδιο Αντιμετώπισης Εκτάκτων Αναγκών Εξ Αιτίας Δασικών Πυρκαγιών του Δήμου Βόλου υποβλήθηκε από το Γραφείο Πολιτικής Προστασίας του Δήμου Βόλου την/...../2024 στην Εκτελεστική Επιτροπή του Δήμου Βόλου. Η Εκτελεστική Επιτροπή του Δήμου Βόλου, εισηγήθηκε την/...../2024 το παρόν σχέδιο στο Δημοτικό Συμβούλιο, το οποίο και ενέκρινε το παρόν Σχέδιο Αντιμετώπισης Εκτάκτων Αναγκών Εξ Αιτίας Δασικών Πυρκαγιών του Δήμου Βόλου στην συνεδρίαση του Δημοτικού Συμβουλίου της/...../2024.

Η ημερομηνία έναρξης ισχύος του παρόντος Σχεδίου Αντιμετώπισης Εκτάκτων Αναγκών Εξ Αιτίας Δασικών Πυρκαγιών του Δήμου όλου ορίζεται η/...../2024.

Το παρόν Σχέδιο συντάχτηκε από το Γραφείο Πολιτικής Προστασίας του Δήμου Βόλου σύμφωνα με τις οδηγίες σχεδίασης της ΓΓΠΠ, όπως αυτές αναφέρονται αναλυτικά στην παράγραφο 15.2 του Γενικού Σχεδίου Αντιμετώπισης Εκτάκτων Αναγκών Εξαιτίας Δασικών Πυρκαγιών με την κωδική ονομασία «ΙΟΛΑΟΣ 2» της ΓΓΠΠ, το οποίο διαβίβασε με υπ΄ αριθ. 8797/06-12-2019 (ΑΔΑ: ΩΠ8Α46ΜΤΛΒ-ΥΤΧ) έγγραφό της.

Οι Δήμοι των οποίων τα πολεοδομικά συγκροτήματα περιβάλλονται από άλλα πολεοδομικά συγκροτήματα όμορων Δήμων και γενικώς δεν κινδυνεύουν από πυρκαγιές που εκδηλώνονται στην ύπαιθρο, η εναρμόνιση θα αφορά κυρίως τη διάθεση προσωπικού και μέσων προς συνδρομή του έργου του Πυροσβεστικού Σώματος ή για τη συνδρομή σε όμορους Δήμους για την αντιμετώπιση εκτάκτων αναγκών και διαχείριση των συνεπειών, μετά από σχετικό αίτημα.

1.5 Οδηγίες για την ενεργοποίηση και εφαρμογή του Σχεδίου

Το Πυροσβεστικό Σώμα έχει την ευθύνη και τον επιχειρησιακό σχεδιασμό της καταστολής των πυρκαγιών και την παροχή συνδρομής για τη διάσωση των ατόμων και υλικών αγαθών, που απειλούνται από αυτές (άρθρο 63 του Ν.4249/2014).

Ως επιχειρησιακός σχεδιασμός της καταστολής νοείται η οργάνωση, η διαχείριση και ο συντονισμός όλων των εμπλεκόμενων δυνάμεων πυρόσβεσης και διάσωσης, του εξοπλισμού και των άλλων μέσων. Ο «επιχειρησιακός σχεδιασμός της καταστολής» περιλαμβάνει ενέργειες, που εξασφαλίζουν τον έγκαιρο εντοπισμό, αναγγελία και επέμβαση, ώστε να επιτυγχάνεται η άμεση και αποτελεσματική αντιμετώπιση των πυρκαγιών και των κινδύνων, που απορρέουν από αυτές.

Ειδικότερα, οι δράσεις που αφορούν στην αντιμετώπιση δασικών πυρκαγιών (έλεγχος και καταστολή δασικής πυρκαγιάς) πραγματοποιούνται καταρχήν σε τοπικό επίπεδο από τις κατά τόπους αρμόδιες υπηρεσίες του Πυροσβεστικού Σώματος και σύμφωνα με τα επιχειρησιακά σχέδια αυτών.

Το έργο αυτό δύναται να υποστηρίζεται και από άλλους φορείς πολιτικής προστασίας, όπως προβλέπεται στην ΚΥΑ12030/Φ109.1/1999. Η συνδρομή των λοιπών επιχειρησιακά εμπλεκόμενων φορέων στο έργο του ΠΣ, πραγματοποιείται κατόπιν σχετικού αιτήματος του επικεφαλής Αξιωματικού των επιχειρήσεων καταστολής.

Τα μέσα των φορέων τα οποία διατίθενται για την υποστήριξη του έργου του ΠΣ για τον έλεγχο και την καταστολή των δασικών πυρκαγιών (υδροφόρες, μηχανήματα, κλπ) κατόπιν σχετικού αιτήματος του ΠΣ, εντάσσονται επιχειρησιακά υπό τον επικεφαλής Αξιωματικό των επιχειρήσεων καταστολής, ο οποίος έχει και την ευθύνη αξιοποίησής τους σε τοπικό επίπεδο (άρθρο 1 παρ. 3 της ΚΥΑ12030/Φ109.1/1999).

Ο συντονισμός της διάθεσης των μέσων του Δήμου Βόλου για την υποστήριξη του έργου του ΠΣ για τον έλεγχο και την καταστολή των δασικών πυρκαγιών, αποτελεί αρμοδιότητα του Δημάρχου Βόλου στο πλαίσιο εφαρμογής του Ν.3013/2002 όπως ισχύει, της Υ.Α. 1299/7-4-2003 (ΞΕΝΟΚΡΑΤΗΣ) και του Ν.3852/2010 όπως ισχύει.

Το παρόν σχέδιο ενεργοποιείται και εφαρμόζεται σε καθημερινή βάση κατά τη διάρκεια της αντιπυρικής περιόδου (ή όταν αυτό απαιτείται εκτός της αντιπυρικής περιόδου) για την λήψη μέτρων και την υλοποίηση δράσεων:

- αυξημένης ετοιμότητας εν όψει επαπειλούμενου κινδύνου για την εκδήλωση δασικών πυρκαγιών
- υποστήριξης του πυροσβεστικού σώματος στο έργο της καταστολής δασικών πυρκαγιών
- αντιμετώπισης εκτάκτων αναγκών και διαχείρισης των συνεπειών λόγω δασικών πυρκαγιών

Το παρόν σχέδιο Αντιμετώπισης Εκτάκτων Αναγκών Εξ Αιτίας Δασικών Πυρκαγιών του Δήμου Βόλου δεν αποτελεί επιχειρησιακό σχέδιο του Πυροσβεστικού Σώματος για την αναγγελία, τον έλεγχο και την καταστολή δασικών πυρκαγιών, αλλά σκοπός του είναι η συντονισμένη απόκριση όλων των εμπλεκόμενων φορέων πολιτικής προστασίας σε τοπικό επίπεδο α) για την υποστήριξη του έργου του Πυροσβεστικού Σώματος στην καταστολή δασικών πυρκαγιών, ο οποίος διενεργείται με βάση τον

επιχειρησιακό του σχεδιασμό και β) για την αποτελεσματική αντιμετώπιση εκτάκτων αναγκών και την άμεση/βραχεία διαχείριση των συνεπειών τους.

Διευκρινίζεται ότι η έκδοση απόφασης κήρυξης της περιοχής σε κατάσταση έκτακτης ανάγκης πολιτικής προστασίας δεν αποτελεί προϋπόθεση ενεργοποίησης και εφαρμογής του παρόντος σχεδίου.

Ως συντονισμός στο παρόν Σχέδιο Αντιμετώπισης Εκτάκτων Αναγκών Εξ Αιτίας Δασικών Πυρκαγιών του Δήμου Βόλου νοείται η οργάνωση και διατήρηση της συνεργασίας μεταξύ των διαφόρων οργανικών μονάδων του Δήμου Βόλου, καθώς και μεταξύ φορέων ή υπηρεσιών ή άλλου εμπλεκόμενου δυναμικού και μέσων πολιτικής προστασίας σε τοπικό επίπεδο για την εξασφάλιση ενιαίας και συγχρονισμένης δράσης.

Επισημαίνεται ότι το θεσμικό πλαίσιο αποτελεί τη βάση για την υλοποίηση σειράς δράσεων οι οποίες δύναται να διαφοροποιούνται σε κάθε συμβάν, ανάλογα με τις απαιτήσεις διαχείρισης του καταστροφικού φαινομένου, από τους εμπλεκόμενους φορείς και δεν είναι περιοριστικό όσον αφορά το εύρος των δράσεων αυτών, είτε για την υποστήριξη του έργου της καταστολής των δασικών πυρκαγιών, που αποτελεί ευθύνη του Πυροσβεστικού Σώματος, είτε για την αντιμετώπιση εκτάκτων αναγκών και την άμεση/βραχεία διαχείριση των συνεπειών από την εκδήλωση δασικών πυρκαγιών.

ΜΕΡΟΣ 2. ΣΚΟΠΟΣ / ΣΤΟΧΟΙ / ΑΝΑΛΥΣΗ ΚΙΝΔΥΝΟΥ / ΙΔΕΑ ΕΠΙΧΕΙΡΗΣΕΩΝ

2.1 Σκοπός

Με το Σχέδιο Αντιμετώπισης Εκτάκτων Αναγκών Εξ Αιτίας Δασικών Πυρκαγιών του Δήμου Βόλου επιδιώκεται η άμεση και συντονισμένη απόκριση των εμπλεκόμενων Φορέων σε Τοπικό επίπεδο

- για την υποστήριξη του έργου του Πυροσβεστικού Σώματος στην καταστολή των δασικών πυρκαγιών
- για την αποτελεσματική αντιμετώπιση εκτάκτων αναγκών εξαιτίας δασικών πυρκαγιών και την άμεση διαχείριση των συνεπειών τους, δράσεις που αποβλέπουν στην προστασία της ζωής, της υγείας και της περιουσίας των πολιτών, καθώς και στην προστασία του φυσικού περιβάλλοντος, των πλουτοπαραγωγικών πηγών και των υποδομών της χώρας

Προϋπόθεση για την επίτευξη του σκοπού αυτού είναι η συνέργεια, η συνεργασία και η διαλειτουργικότητα των εμπλεκόμενων Φορέων σε Τοπικό επίπεδο.

2.2 Αντικειμενικοί Στόχοι

- Προσδιορισμός ρόλων και αρμοδιοτήτων όλων των εμπλεκόμενων Φορέων σε Τοπικό επίπεδο και σε όλες τις φάσεις κινητοποίησης του συστήματος Πολιτικής Προστασίας.
- Συντονισμένη δράση των εμπλεκόμενων εκ της αποστολής τους Φορέων σε τοπικό επίπεδο στην υποστήριξη του έργου της καταστολής των δασικών πυρκαγιών που αποτελεί ευθύνη του Πυροσβεστικού Σώματος, συμπεριλαμβανομένης και της αναγγελίας για την έγκαιρη κινητοποίηση του μηχανισμού με στόχο τον έλεγχο των επεισοδίων δασικών πυρκαγιών σε αρχικό στάδιο.
- Συντονισμένη δράση των εμπλεκόμενων Φορέων σε τοπικό επίπεδο στην αντιμετώπιση εκτάκτων αναγκών εξαιτίας δασικών πυρκαγιών και στην άμεση/βραχεία διαχείριση των συνεπειών τους.

2.3 Ανάλυση Κινδύνου – Κατάσταση – Παραδοχές – Προϋποθέσεις- Παράμετροι Σχεδιασμού

2.3.1 Ανάλυση Κινδύνου

Οι ιδιαίτερα επικίνδυνες περιοχές της χώρας για την εκδήλωση πυρκαγιών σε δάση και δασικές εκτάσεις αναφέρονται στο ΠΔ 575/1980 (ΦΕΚ 157/Α/1980), το οποίο εκδόθηκε κατ' εφαρμογή του αρθ. 25 του Ν. 998/1979 (ΦΕΚ 289/Α'/1979) και απεικονίζονται στον ακόλουθο Χάρτη 2.

Με βάση τα άρθρα 23 & 25 του Ν. 998/79 προκύπτει η υποχρέωση (για τους Φορείς, που αναφέρονται για δράσεις που προσδιορίζονται στην ΚΥΑ 12030Φ.109.1/1999 για την αντιμετώπιση των δασικών πυρκαγιών) ανάπτυξης μηχανισμού και υποχρεωτικής λήψης μέτρων έτσι ώστε να υπάρχει άμεσος έλεγχος των δασικών πυρκαγιών που ενδέχεται να εκδηλωθούν από 1ης Μαΐου μέχρι 31ης Οκτωβρίου. Η περίοδος αυτή προσδιορίζεται ως αντιπυρική περίοδος (αρθ. 1, ΚΥΑ 12030Φ.109.1/1999).

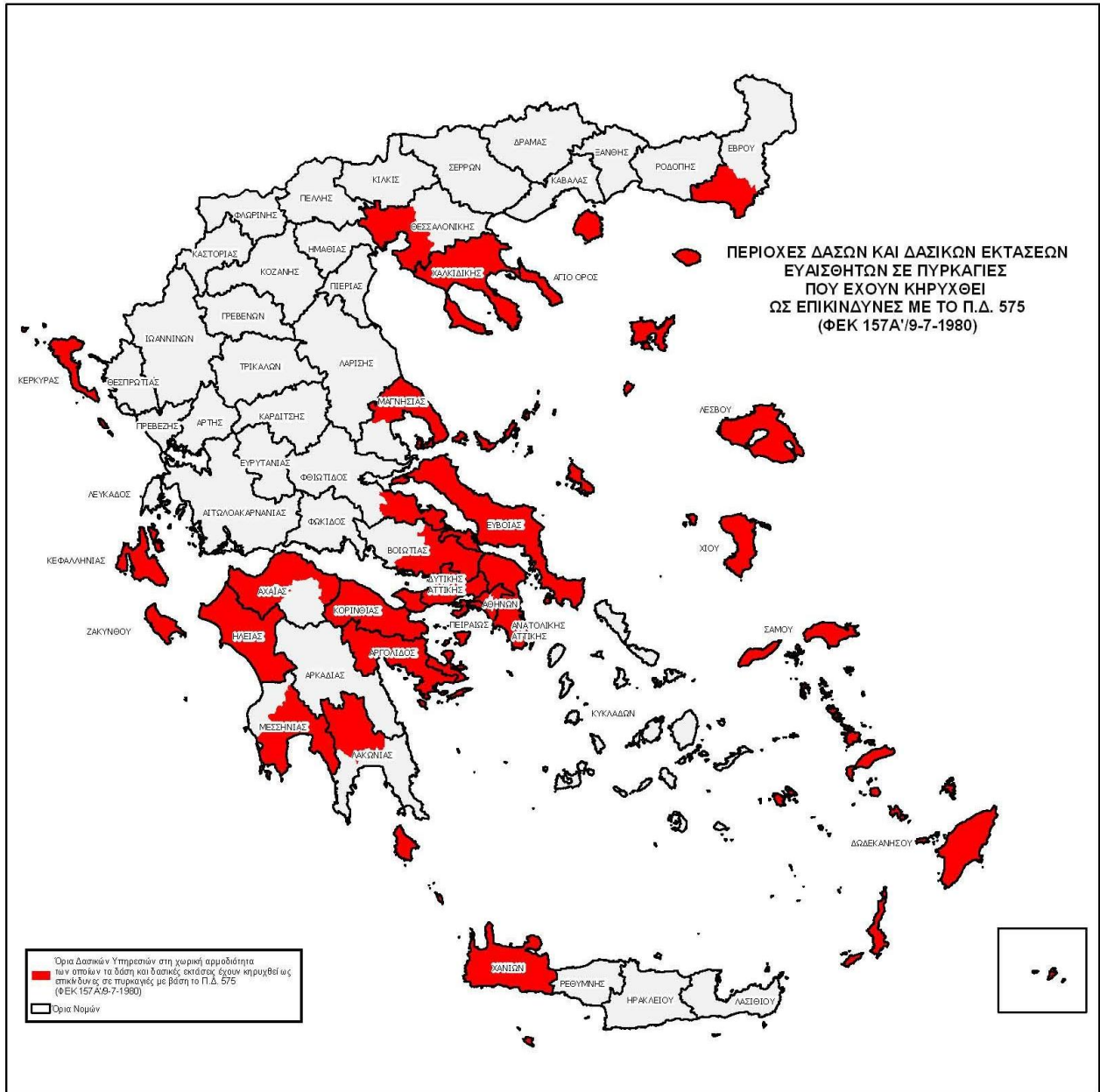

ΠΡΟΕΔΡΙΚΟΝ ΔΙΑΤΑΓΜΑ ΥΠ' ΑΡΙΘ. 575 (ΦΕΚ 157Α/9-7-1980)
 "Περί κηρύξεως ιδιαίτερως ευαίσθητων εις πυρκαγιάς περιοχών δασών και δασικών εκτάσεων ως επικινδύνων."

...
 Κηρύσσονται, κατά το άρθρον 25 του Ν.998/79 ως επικίνδυναι περιοχαι δασών και δασικών εκτάσεων της Χώρας αι εμπόμισαι εις την τοπικήν αρμοδιότητα των ως έπειτα δασικών υπηρεσιών:

- α) Διευθύνσεις Δασών Κεφαλληνίας, Ζακύνθου, Κερκύρας, Λέσβου, Σάμου, Χανίων και Χίου.
- β) Δασαρχεία Αλεξανδρουπόλεως, Αρναίας, Πολυγύρου, Κασσανδράς, Θάσου, Θεσσαλονίκης, Σκοπέλου, Βόλου, Αταλάντης, Ιστιαίας, Λίμνης, Χαλκίδος, Θηβών, Πάρνηθος, Πεντέλης, Καπανδριτίου, Λαυρίου, Αιγάλεω, Πειραιώς, Ρόδου, Κω, Μεγάρων, Πόρου, Κορινθου, Ξυλοκάστρου, Αιγίου, Πατρών, Αμαλιάδος, Πύργου, Ολυμπίας, Καλαμάτας, Σπάρτης και Κρανιδίου.

Χάρτης 2. Οι ιδιαίτερα επικίνδυνες περιοχές της χώρας για την εκδήλωση πυρκαγιών σε δάση και δασικές εκτάσεις.

Με βάση το ΠΔ 575/1980, ο Δήμος Βόλου ανήκει στις ιδιαίτερα επικίνδυνες περιοχές της χώρας για την εκδήλωση πυρκαγιών σε δάση και δασικές εκτάσεις

2.3.2 Ημερήσιος Χάρτης Πρόβλεψης Κινδύνου Πυρκαγιάς

Στο πλαίσιο υποστήριξης της Διοίκησης και ενημέρωσης των πολιτών, με στόχο την αποτελεσματικότερη αντιμετώπιση των δασικών πυρκαγιών και σε εφαρμογή του Γενικού Σχεδίου Πολιτικής Προστασίας με τη συνθηματική λέξη "Ξενοκράτης", καθώς και του εγκεκριμένου "Γενικού Σχεδίου Αντιμετώπισης Εκτάκτων Αναγκών εξαιτίας δασικών πυρκαγιών", συντάσσεται και εκδίδεται κατά τη διάρκεια της αντιτυρικής περιόδου Ημερήσιος Χάρτης Πρόβλεψης Κινδύνου Πυρκαγιών με ευθύνη της Διεύθυνσης Σχεδιασμού και Αντιμετώπισης Εκτάκτων Αναγκών της Γενικής Γραμματείας Πολιτικής Προστασίας.

Τονίζεται ότι ο Ημερήσιος Χάρτης Πρόβλεψης Κινδύνου Πυρκαγιάς δεν πρέπει να συγχέεται με την ανάλυση κινδύνου, η οποία προσδιορίζεται στην παράγραφο 2.3.1 του παρόντος.

Ο Χάρτης Πρόβλεψης Κινδύνου Πυρκαγιάς⁴ έχει ως κύριο στόχο να ενημερώσει τους φορείς που εμπλέκονται στην αντιμετώπιση των δασικών πυρκαγιών, για τις περιοχές που το επόμενο 24-ωρο είναι μεγάλη η επικινδυνότητα εκδήλωσης και εξάπλωσης δασικών πυρκαγιών και σε καμία περίπτωση δεν προβλέπει τη συμπεριφορά μιας πυρκαγιάς που εξελίσσεται σε πραγματικό χρόνο.

Ο ανωτέρω χάρτης, αποτελεί αναπόσπαστο μέρος του σχεδιασμού αντιμετώπισης των δασικών πυρκαγιών, που συμβάλει αποτελεσματικά στην προληπτική οργάνωση και το συντονισμό για την ετοιμότητα των εμπλεκόμενων φορέων καθώς και στην ευαισθητοποίηση των πολιτών για την αποτροπή έναρξης δασικών πυρκαγιών από αμέλεια.

Η σύνταξη του Ημερήσιου Χάρτη Πρόβλεψης Κινδύνου Πυρκαγιάς γίνεται από την ομάδα έκδοσης του Χάρτη Πρόβλεψης Κινδύνου Πυρκαγιάς, η οποία απαρτίζεται από επιστήμονες με ειδικές γνώσεις (Δασολόγους και Μετεωρολόγους) της Δ/σης Σχεδιασμού και Αντιμετώπισης Εκτάκτων Αναγκών της Γ.Γ.Π.Π. και της Γενικής Διεύθυνσης Δασών και Δασικού Περιβάλλοντος, του Υπουργείου Περιβάλλοντος και Ενέργειας.

Ο Ημερήσιος Χάρτης Πρόβλεψης Κινδύνου Πυρκαγιάς της Γενικής Γραμματείας Πολιτικής Προστασίας, εκδίδεται από 1 Ιουνίου έως 31 Οκτωβρίου εκάστου έτους. Η εκπόνηση του Χάρτη ολοκληρώνεται μέχρι την 12:30 της προηγούμενης ημέρας από την ημέρα για την οποία αυτός ισχύει. Δηλαδή, ο Ημερήσιος Χάρτης Πρόβλεψης Κινδύνου Πυρκαγιάς ισχύει για την επόμενη ημέρα από την ημέρα έκδοσής του.

Το ελάχιστο γεωγραφικό διαμέρισμα στο οποίο εκτιμάται ο κίνδυνος στον Ημερήσιο Χάρτη Πρόβλεψης Κινδύνου Πυρκαγιάς είναι τα διοικητικά όρια των Δασαρχείων της χώρας, δεδομένου ότι συνδέονται με τα δασικά συμπλέγματα της Χώρας. Η παρουσίαση των στοιχείων σε μορφή χάρτη, έχει σαν σκοπό τη συγκριτική αξιολόγηση των διαφόρων περιοχών που απεικονίζονται.

Για την καλύτερη αξιοποίηση του Χάρτη Πρόβλεψης Κινδύνου Πυρκαγιάς, η Δ/ση Σχεδιασμού & Αντιμετώπισης Εκτάκτων Αναγκών της ΓΓΠΠ έχει αποτυπώσει χαρτογραφικά τα όρια των Δασικών Υπηρεσιών σε αντιπαραβολή με τα διοικητικά όρια των Καλλικρατικών Δήμων, σε επίπεδο Περιφέρειας (3389/20-06-2013 έγγραφο ΓΓΠΠ).

Ειδικότερα για τον Δήμο Βόλου παρατίθεται στη συνέχεια ο Χάρτης της Περιφέρειας Θεσσαλίας με χαρτογραφική αποτύπωση των ορίων των Δασικών Υπηρεσιών σε αντιπαραβολή με τα διοικητικά όρια των Καλλικρατικών Δήμων (**Χάρτης 3**)

(Η χαρτογραφική αποτύπωση των ορίων των Δασικών Υπηρεσιών σε αντιπαραβολή με τα διοικητικά όρια των Καλλικρατικών Δήμων, ανά Περιφέρεια, δίνονται στο Παράρτημα Γ' του Γενικού Σχεδίου Αντιμετώπισης Εκτάκτων Αναγκών Εξ Αιτίας Δασικών Πυρκαγιών «ΙΟΛΑΟΣ 2»), καθώς και

⁴ Τονίζεται ότι ο Χάρτης Πρόβλεψης Κινδύνου Πυρκαγιάς, δεν πρέπει να συγχέεται με τη χαρτογράφηση κινδύνου η οποία προσδιορίζεται στο Π.Δ.575/1980 (ΦΕΚ157 τευχ. Α) που εκδόθηκε σε εφαρμογή του αρθ.25 του Ν. 998/1979 (ΦΕΚ289 τευχ. Α).

στον ιστοχώρο της ΓΓΠΠ – www.civilprotection.gr – στην ενότητα «ΘΕΜΑΤΙΚΟΙ ΧΑΡΤΕΣ ΣΧΕΔΙΩΝ ΠΟΛΙΤΙΚΗΣ ΠΡΟΣΤΑΣΙΑΣ» - «ΧΑΡΤΕΣ ΠΡΟΣΔΙΟΡΙΣΜΟΥ ΕΛΑΧΙΣΤΩΝ ΓΕΩΓΡΑΦΙΚΩΝ ΕΝΟΤΗΤΩΝ ΧΑΡΤΗ ΠΡΟΒΛΕΨΗΣ ΚΙΝΔΥΝΟΥ ΠΥΡΚΑΓΙΑΣ»)



Χάρτης 3. Χαρτογραφική αποτύπωση των ορίων των Δασικών Υπηρεσιών σε αντιπαραβολή με τα διοικητικά όρια των Καλλικρατικών Δήμων για την Περιφέρεια Θεσσαλίας.

Ο Ημερήσιος Χάρτης Πρόβλεψης Κινδύνου Πυρκαγιάς της Γενικής Γραμματείας Πολιτικής Προστασίας αναρτάται σε έγχρωμη έκδοση (**Χάρτης 4**) στο δικτυακό τόπο της Γ.Γ.Π.Π. από όπου μπορούν να ενημερώνονται άμεσα όλοι οι εμπλεκόμενοι φορείς (www.civilprotection.gr).

Επίσης, ο Χάρτης Πρόβλεψης Κινδύνου Πυρκαγιάς εξάγεται από την ομάδα έκδοσης σε κατάλληλη έντυπη μορφή για αποστολή του μέσω Fax από το Κέντρο Επιχειρήσεων Πολιτικής Προστασίας (ΚΕΠΠ/ΕΣΚΕ) (**Χάρτης 4**).

Το Κέντρο Επιχειρήσεων Πολιτικής Προστασίας (ΚΕΠΠ/ΕΣΚΕ), μετά την παραλαβή του Χάρτη Πρόβλεψης Κινδύνου Πυρκαγιάς σε έντυπη μορφή υπογεγραμμένη από τον Πρόεδρο της ομάδας έκδοσης, είναι υπεύθυνο για την περαιτέρω προώθησή του μέσω FAX σε όλους τους επιχειρησιακά εμπλεκόμενους φορείς (**Διάγραμμα 1**).

ΤΜΗΜΑΤΑ ΠΟΛΙΤΙΚΗΣ ΠΡΟΣΤΑΣΙΑΣ ΠΕΡΙΦΕΡΕΙΑΚΩΝ ΕΝΟΤΗΤΩΝ
ΓΡΑΦΕΙΑ ΠΟΛΙΤΙΚΗΣ ΠΡΟΣΤΑΣΙΑΣ ΔΗΜΩΝ

Δ/ΝΣΗ ΠΟΛΙΤΙΚΗΣ ΠΡΟΣΤΑΣΙΑΣ ΑΠΟΚΕΝΤΡΩΜΕΝΗΣ ΔΙΟΙΚΗΣΗΣ

Α.Δ.Μ.Η.Ε./ Ε.Κ.Ε.Ε.

ΛΟΙΠΟΙ ΕΜΠΛΕΚΟΜΕΝΟΙ ΦΟΡΕΙΣ

- Π.Σ.:Ε.Σ.Κ.Ε./199 Σ.Ε.Κ.Υ.Π.Σ.
- Π.Σ.:Ε.Σ.Κ.Ε./Σ.ΚΕ.Δ.

Για τις περιοχές που η πρόβλεψη του κινδύνου εκτιμάται από πολύ υψηλή (κατηγορία 4) έως κατάσταση συναγερμού (κατηγορία 5), εκδίδεται επιπλέον, από το Κέντρο Επιχειρήσεων Πολιτικής Προστασίας (ΚΕΠΠ/ΕΣΚΕ) ιδιαίτερο προειδοποιητικό σήμα προκειμένου να τεθούν σε κατάσταση ετοιμότητας πολιτικής προστασίας οι φορείς σε εφαρμογή του άρθρ. 2 παρ.4α του Ν. 3013/2002.

Η προώθηση του ανωτέρω ιδιαίτερου προειδοποιητικού σήματος προς τα Γραφεία Πολιτικής Προστασίας των Δήμων, θα γίνεται με ευθύνη των Δ/σεων Πολιτικής Προστασίας των Αποκεντρωμένων Διοικήσεων

Δ/ΝΣΗ ΠΟΛΙΤΙΚΗΣ ΠΡΟΣΤΑΣΙΑΣ ΠΕΡΙΦΕΡΕΙΑΣ
ΓΡΑΦΕΙΟ ΑΝΤΙΠΕΡΙΦΕΡΕΙΑΡΧΗ

ΓΡΑΦΕΙΑ ΑΡΜΟΔΙΩΝ ΥΠΟΥΡΓΩΝ

ΔΙΕΥΘΥΝΣΗ ΣΧΕΔΙΑΣΜΟΥ ΚΑΙ ΑΝΤΙΜΕΤΩΠΙΣΗΣ ΕΚΤΑΚΤΩΝ ΑΝΑΓΚΩΝ

ΟΜΑΔΑ ΕΚΔΟΣΗΣ

- ΕΛ.ΑΣ./ Δ.Γ.Α.
 - ΕΛ.ΑΣ./ Ε.Σ.Κ.Ε.Δι.Κ.
- Υπουργείο Υγείας / Γενική Δ/ση Δημόσιας Υγείας & Ποιότητας Ζωής

Υπουργείο Υγείας / Ε.Κ.Α.Β.

Λ.Σ. – ΕΛ. ΑΚΤ. / ΚΕΝΤΡΟ ΕΠΙΧΕΙΡΗΣΕΩΝ

Δ.Ε.Δ.Δ.Η.Ε. / Κ.Π.Δ.

Υπ. Περιβάλλοντος & Ενέργειας
Γεν. Δ/ση Δασών & Δασ. Περιβάλλοντος

Διάγραμμα 1. Καθημερινή αποστολή χάρτη πρόβλεψης κινδύνου πυρκαγιάς & αποστολή προειδοποιητικού σήματος από το Κ.Ε.Π.Π./Ε.Σ.Κ.Ε.

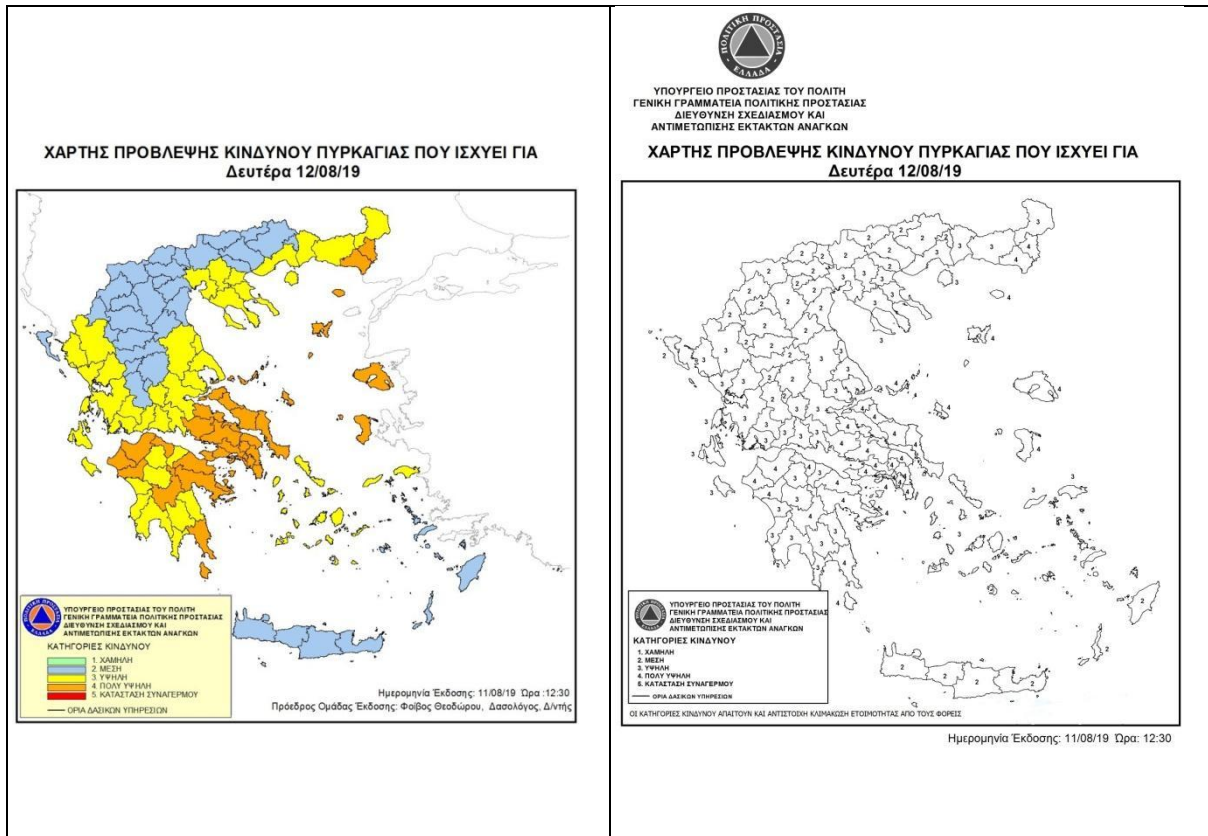

Χάρτης 4. Ημερήσιος Χάρτης Πρόβλεψης Κινδύνου Πυρκαγιάς.

Στον Χάρτη Πρόβλεψης Κινδύνου Πυρκαγιάς, που εκδίδεται από την ΓΓΠΠ, διακρίνονται οι κατηγορίες κινδύνου, χαμηλή, μέση, υψηλή και πολύ υψηλή, βαθμολογούμενες αντίστοιχα με αριθμούς από το 1 έως το 4. Η κατηγορία κινδύνου 5, κατά κανόνα, εμφανίζεται σπάνια στο χάρτη. Η κατηγορία αυτή αντιστοιχεί με κατάσταση Συναγερμού.

Ειδικότερα, οι κατηγορίες κινδύνου αναλύονται ως εξής:

Κατηγορία Κινδύνου 1 (Χαμηλή). Ο κίνδυνος είναι χαμηλός. Η πιθανότητα για εκδήλωση πυρκαγιάς δεν είναι ιδιαίτερα υψηλή. Εάν εκδηλωθεί πυρκαγιά, οι συνθήκες (κατάσταση καύσιμης ύλης, μετεωρολογικές συνθήκες) δεν θα ευνοήσουν τη γρήγορη εξέλιξή της.

Κατηγορία Κινδύνου 2 (Μέση). Ο κίνδυνος είναι συνήθης για τη θερινή περίοδο. Πυρκαγιές που ενδέχεται να εκδηλωθούν, αναμένεται να είναι μέσης δυσκολίας στην αντιμετώπισή τους.

Κατηγορία Κινδύνου 3 (Υψηλή). Ο κίνδυνος είναι υψηλός. Είναι πιθανό να εκδηλωθεί αυξημένος αριθμός πυρκαγιών, αρκετές από τις οποίες θα είναι δύσκολο να αντιμετωπισθούν όταν οι τοπικές συνθήκες είναι ευνοϊκές (μορφολογία εδάφους, τοπικοί άνεμοι κλπ).

Κατηγορία Κινδύνου 4 (Πολύ Υψηλή). Ο κίνδυνος είναι ιδιαίτερα υψηλός. Ο αριθμός των πυρκαγιών που αναμένεται να εκδηλωθούν, πιθανόν να είναι μεγάλος αλλά, το κυριότερο, κάθε πυρκαγιά μπορεί να λάβει μεγάλες διαστάσεις εφόσον ξεφύγει από την αρχική προσβολή.

Κατηγορία Κινδύνου 5 (Κατάσταση ΣΥΝΑΓΕΡΜΟΥ). Ο κίνδυνος είναι ακραίος. Ο αριθμός των πυρκαγιών που αναμένεται να εκδηλωθούν, πιθανόν να είναι πολύ μεγάλος. Όλες οι πυρκαγιές που ενδέχεται να εκδηλωθούν, μπορεί να λάβουν γρήγορα μεγάλες διαστάσεις και να αναπτύξουν ακραία συμπεριφορά αμέσως μετά την εκδήλωσή τους. Η δυσκολία

ελέγχου αναμένεται να είναι πολύ μεγάλη μέχρι να μεταβληθούν οι συνθήκες κάτω από τις οποίες αναπτύσσονται οι πυρκαγιές.

Η κατάταξη μιας περιοχής σε κατηγορία κινδύνου πολύ υψηλή (κατηγορία 4) ή κατάσταση συναγερμού, (κατηγορία 5), δεν σημαίνει κατ' ανάγκη την εκδήλωση πυρκαγιάς στην περιοχή αυτή. Ειδικά όταν γίνεται συστηματική ενημέρωση των πολιτών μέσω δελτίων τύπου, μπορεί να αποτραπούν ενέργειες που ενδέχεται να προκαλέσουν πυρκαγιά από αμέλεια. Αυτό αποτελεί και έναν από τους στόχους αυτής της κατάταξης. Η κατάταξη επίσης μιας περιοχής σε κατηγορία χαμηλού κινδύνου δεν αποκλείει την πιθανότητα για εκδήλωση πυρκαγιάς.

Για την πλήρη αξιοποίηση του Ημερήσιου Χάρτη Πρόβλεψης Κινδύνου Πυρκαγιάς, οι διαφορετικές κατηγορίες κινδύνου απαιτούν και αντίστοιχη κλιμάκωση ετοιμότητας και λήψη μέτρων από όλους τους εμπλεκόμενους φορείς στην αντιμετώπιση των δασικών πυρκαγιών, κατά το μέρος που τους αφορά και εμπλέκονται. Η ενιαία αντιμετώπιση των διαφορετικών επιπέδων κινδύνου (ειδικά των κατηγοριών κινδύνου 1,2,3), χωρίς αντίστοιχη διαφοροποίηση των μέτρων και των δράσεων στο σχεδιασμό των εμπλεκόμενων φορέων, αξιοποιεί μερικώς τις δυνατότητες του Ημερήσιου Χάρτη Πρόβλεψης Κινδύνου Πυρκαγιάς, ως υποστηρικτικού εργαλείου στη λήψη αποφάσεων και ενδεχομένως να οδηγήσει τους φορείς σε εσφαλμένη εκτίμηση του επιπέδου ετοιμότητας.

Νοείται ότι η έκδοση κατευθυντήριων οδηγιών για την υλοποίηση μέτρων και δράσεων με βάση την πρόβλεψη της επικινδυνότητας, όπως αυτή εκτιμάται από το Χάρτη Πρόβλεψης Κινδύνου Πυρκαγιάς, αποτελεί ευθύνη των διοικήσεων των εμπλεκόμενων φορέων, κατά το μέρος που τους αφορά και εμπλέκονται.

Η ομάδα έκδοσης του Ημερήσιου Χάρτη Πρόβλεψης Κινδύνου Πυρκαγιάς, καθ' όλη τη διάρκεια έκδοσης, αποστέλλει τον Ημερήσιο Χάρτη Πρόβλεψης Κινδύνου Πυρκαγιάς στο Κέντρο Επιχειρήσεων Πολιτικής Προστασίας (ΚΕΠΠ/ΕΣΚΕ) προκειμένου να τον προωθήσει στους εμπλεκόμενους φορείς, σύμφωνα με το **Διάγραμμα 1**. Νοείται ότι οι ανωτέρω φορείς θα ενημερώνουν άμεσα τις υφιστάμενες μονάδες τους, σύμφωνα με τα προβλεπόμενα στο σχεδιασμό τους. Επίσης, μετά την έκδοση του Χάρτη Πρόβλεψης Κινδύνου Πυρκαγιάς, η ομάδα έκδοσης ενημερώνει σχετικά τον Διοικητή του ΕΣΚΕ για την πρόβλεψη κινδύνου πυρκαγιάς της επόμενης ημέρας, στο πλαίσιο της επιστημονικής και γνωμοδοτικής υποστήριξης του Ε.Σ.Κ.Ε.

Τα επίπεδα ετοιμότητας, οι συγκεκριμένες ενέργειες του κάθε επιχειρησιακά εμπλεκόμενου Φορέα σε κάθε επίπεδο και η λήψη πρόσθετων μέτρων σε συνάρτηση με το προβλεπόμενο επίπεδο κινδύνου καθορίζεται από τον επιχειρησιακό τους σχεδιασμό.

Ειδικότερα το ΕΣΚΕ/199 ΣΕΚΥΠΣ θα διαχειρίζεται περαιτέρω τον Ημερήσιο Χάρτη Πρόβλεψης Κινδύνου Πυρκαγιάς για την ενημέρωση των κατά τόπους Πυροσβεστικών Υπηρεσιών.

Για τις περιοχές που η πρόβλεψη του κινδύνου εκτιμάται από πολύ υψηλή (κατηγορία 4) έως κατάσταση συναγερμού (κατηγορία 5), θα εκδίδεται επιπλέον, από το Κέντρο Επιχειρήσεων Πολιτικής Προστασίας (ΚΕΠΠ/ΕΣΚΕ) ιδιαίτερο προειδοποιητικό σήμα προκειμένου να τεθούν σε κατάσταση ετοιμότητας πολιτικής προστασίας οι φορείς σε εφαρμογή του άρθρ. 2 παρ.4α του Ν. 3013/2002.

Το ανωτέρω ιδιαίτερο προειδοποιητικό σήμα, που εκδίδεται από το ΚΕΠΠ/ΕΣΚΕ στο πλαίσιο της αρμοδιότητας του Γενικού Γραμματέα Πολιτικής Προστασίας για την κήρυξη κατάστασης ετοιμότητας πολιτικής προστασίας (άρθρο 8, παρ 1δ' του Ν.3013/2002), αποτελεί επί σειρά ετών πάγια διοικητική πρακτική, αποδεκτή από το σύνολο της διοίκησης, σε όλες τις περιπτώσεις λόγω τεκμηριωμένου κινδύνου (λόγω δασικών πυρκαγιών, έντονων καιρικών φαινομένων, κλπ), και εκδίδεται σύμφωνα με το άρθρο 27, παρ. 4 της ΥΑ 29310 οικ. Φ.109.1/27-06-2014 (ΦΕΚ 1869/Β'/2014).

Περαιτέρω προώθηση του Χάρτη Πρόβλεψης Κινδύνου Πυρκαγιάς καθώς και του ιδιαίτερου προειδοποιητικού σήματος προς τα Γραφεία Πολιτικής Προστασίας των Δήμων, θα γίνεται με ευθύνη των Δ/νσεων Πολιτικής Προστασίας των Αποκεντρωμένων Διοικήσεων.

Η ενημέρωση του κοινού, μέσω δελτίων τύπου, για θέματα που συνδέονται με την έκδοση του Ημερήσιου Χάρτη Πρόβλεψης Κινδύνου Πυρκαγιάς και την κατάταξη μιας περιοχής της χώρας σε κατηγορία πολύ υψηλού κινδύνου, αποτελεί ευθύνη και προϊόν συνεργασίας της Διεύθυνσης Σχεδιασμού και Αντιμετώπισης Εκτάκτων Αναγκών με το Γραφείο Τύπου και Δημοσίων Σχέσεων της ΓΓΠΠ, υπό τις οδηγίες του Γενικού Γραμματέα Πολιτικής Προστασίας.

Ειδικότερα για τις περιοχές που η πρόβλεψη του κινδύνου εκτιμάται από πολύ υψηλή (κατηγορία 4) έως κατάσταση συναγερμού (κατηγορία 5), η Γενική Γραμματεία Πολιτικής Προστασίας θα εκδίδει κατά την κρίση της, προειδοποιητικές ανακοινώσεις με κατάλληλες οδηγίες, για ενημέρωση του κοινού που βρίσκεται σε αυτές τις περιοχές, με στόχο την αποφυγή ενεργειών που μπορεί να προκαλέσουν πυρκαγιά από αμέλεια.

Για τις περιοχές που προβλέπεται πολύ υψηλός κίνδυνος και εκτιμάται ότι οι συνθήκες που αναμένεται να επικρατήσουν τα επόμενα 24-ωρα είναι ευνοϊκές για την εκδήλωση πυρκαγιών με ακραία συμπεριφορά, ο Γενικός Γραμματέας Πολιτικής Προστασίας δύναται να ζητήσει από τους φορείς πολιτικής προστασίας που εμπλέκονται στην αντιμετώπιση δασικών πυρκαγιών τη λήψη επιπλέον πρόσθετων μέτρων πρόληψης και ετοιμότητας.

Η ενέργεια αυτή κρίνεται απαραίτητη όταν εκτιμάται ότι οι συνθήκες που προηγήθηκαν (παρατεταμένη ξηρασία, υψηλές θερμοκρασίες, κλπ), καθώς και αυτές που αναμένεται να επικρατήσουν τις επόμενες ημέρες είναι ευνοϊκές για την εκδήλωση μεγάλου αριθμού πυρκαγιών που μπορεί να λάβουν μεγάλες διαστάσεις εφόσον ξεφύγουν από την αρχική προσβολή ή να αναπτύξουν ακραία συμπεριφορά μετά την εκδήλωσή τους (κατηγορίες κινδύνου 4 και 5) για σειρά ημερών, που απαιτεί ιδιαίτερο προγραμματισμό προσωπικού και μέσων από τους επιχειρησιακά εμπλεκόμενους φορείς για την λήψη μέτρων πρόληψης και ετοιμότητας.

2.3.3 Κατάσταση – Παραδοχές – Προϋποθέσεις- Παράμετροι Σχεδιασμού

Κατάσταση:

Οι δασικές πυρκαγιές είναι ένα φαινόμενο που εντάσσεται στην κατηγορία των φυσικών καταστροφών.

Είναι δυνατόν να προκληθούν από φυσικά αίτια (π.χ. κεραυνοί) ή από ανθρώπινες δραστηριότητες, όπως καύση υπολειμμάτων καλλιεργειών πλησίον δασικών εκτάσεων κατά τους θερινούς μήνες, χρήση τροχού ή άλλου εργαλείου που δημιουργεί σπινθήρες, κλπ. Στην Ελλάδα ο κίνδυνος εκδήλωσης Δασικής Πυρκαγιάς από ανθρώπινες δραστηριότητες έχει διαπιστωθεί στατιστικά ότι είναι μεγάλος.

Τα ευαίσθητα στις πυρκαγιές δασικά οικοσυστήματα στη χώρα μας εντοπίζονται κυρίως στην παραλιακή, λοφώδη και υποορεινή περιοχή, όπου κυριαρχούν ενώσεις φρυγάνων, διαπλάσεις αείφυλλων πλατύφυλλων και πευκοδάση. Οι περιοχές αυτές με υψόμετρο 0-600 μ. αποδεδειγμένα θεωρούνται ζώνες σημείων έναρξης των περισσότερων δασικών πυρκαγιών. Όμως, δεν αποκλείεται η εμφάνισή τους και σε περιοχές με μεγαλύτερα υψόμετρα (ορεινός όγκος), σε χρονιές με ευνοϊκές καιρικές συνθήκες (καύσωνες, παρατεταμένη ξηρασία, κλπ) ή οφειλόμενες σε πτώσεις κεραυνών.

Οι δασικές πυρκαγιές με τη δημιουργία τοπίων καταστροφής επηρεάζουν αρνητικά την ανθρώπινη ψυχολογία, έχουν δυσμενείς επιπτώσεις στις ανθρώπινες δραστηριότητες, καταστρέφουν υποδομές και συμβάλλουν στην εκ των υστέρων δημιουργία καταστροφικών πλημμυρών με ταυτόχρονη παράσυρση των ορεινών εδαφών προκαλώντας σταδιακή ερημοποίηση των πληγέντων περιοχών.

Παραδοχές:

Οι δασικές πυρκαγιές δύναται να προκαλέσουν:

- Τραυματισμούς και απώλειες ανθρώπινων ζώων και αίσθημα ανασφάλειας του πολίτη.
- Άμεσες και έμμεσες οικονομικές απώλειες από καταστροφές στις περιουσίες των πολιτών, στον πρωτογενή τομέα (δασικά προϊόντα, γεωργία, κτηνοτροφία), σε διάφορες υποδομές της χώρας (δίκτυα ηλεκτρισμού, τηλεπικοινωνιών κλπ.), καθώς και συνέπειες στη δασική αναψυχή και τον τουρισμό εν γένει.
- Διατάραξη οικολογικής ισορροπίας.

Προϋποθέσεις:

Προϋποθέσεις για την εφαρμογή του Σχεδίου Αντιμετώπισης Εκτάκτων Αναγκών Εξ Αιτίας Δασικών Πυρκαγιών του Δήμου Βόλου είναι οι ακόλουθες:

- Η αποσαφήνιση των ρόλων και των αρμοδιοτήτων όλων των εμπλεκόμενων φορέων πολιτικής προστασίας σε τοπικό επίπεδο ανά δράση, με βάση το ισχύον θεσμικό πλαίσιο
- Η αναθεώρηση – επικαιροποίηση - εναρμόνιση του σχεδιασμού των εμπλεκόμενων φορέων σε τοπικό επίπεδο σύμφωνα με το παρόν σχέδιο και σύνταξη ή επικαιροποίηση των αντίστοιχων μνημονίων ενεργειών
- Ο προσδιορισμός του ανθρώπινου δυναμικού και μέσων που δύναται να διατεθούν σε Τοπικό επίπεδο για την υποστήριξη του έργου του ΠΣ και την αντιμετώπισης εκτάκτων αναγκών και διαχείριση των συνεπειών εξαιτίας δασικών πυρκαγιών.
- Η εξασφάλιση ετοιμότητας όλων των επιχειρησιακά εμπλεκόμενων φορέων σε τοπικό επίπεδο σε κάθε στάδιο επιχειρήσεων
- Η διασφάλιση της επικοινωνίας μεταξύ όλων των εμπλεκόμενων φορέων σε τοπικό επίπεδο για την απρόσκοπτη ροή πληροφοριών.

Παράμετροι Σχεδιασμού:

Η ύπαρξη επεισοδίου δασικής πυρκαγιάς μεγάλης έκτασης.

Με τον όρο δασικές πυρκαγιές μεγάλης έκτασης θεωρούνται τα επεισόδια αυτά, στα οποία δεν έχει περιορισθεί η πυρκαγιά στο αρχικό της στάδιο και λόγω των διαστάσεων που έχουν λάβει, για τη διαχείρισή τους, απαιτούνται πόροι που θα διατεθούν από όλα τα επίπεδα διοίκησης.

2.4 Ιδέα Επιχειρήσεων

Στο πλαίσιο του παρόντος Σχεδίου Αντιμετώπισης Εκτάκτων Αναγκών Εξ Αιτίας Δασικών Πυρκαγιών του Δήμου Βόλου δρομολογούνται οι ακόλουθες κύριες δράσεις:

- A] Δράσεις αυξημένης ετοιμότητας εν όψει επαπειλούμενου κινδύνου για την εκδήλωση δασικών πυρκαγιών
- B] δράσεις υποστήριξης του πυροσβεστικού σώματος στο έργο της καταστολής δασικών πυρκαγιών
- Γ] δράσεις αντιμετώπισης εκτάκτων αναγκών και άμεσης/βραχείας διαχείρισης των συνεπειών εξαιτίας δασικών πυρκαγιών

Βασική αρχή εφαρμογής του Σχεδίου Αντιμετώπισης Εκτάκτων Αναγκών Εξ Αιτίας Δασικών Πυρκαγιών του Δήμου Βόλου είναι η συνεργασία όλων των εμπλεκόμενων Φορέων σε τοπικό επίπεδο και η συντονισμένη δράση τους, όπως αυτή καθορίζεται από το ισχύον θεσμικό πλαίσιο.

ΜΕΡΟΣ 3. ΡΟΛΟΙ, ΑΡΜΟΔΙΟΤΗΤΕΣ ΚΑΙ ΚΥΡΙΕΣ ΔΡΑΣΕΙΣ ΤΟΥ ΔΗΜΟΥ ΒΟΛΟΥ, ΓΙΑ ΤΗΝ ΑΝΤΙΜΕΤΩΠΙΣΗ ΚΙΝΔΥΝΩΝ ΕΞ ΑΙΤΙΑΣ ΔΑΣΙΚΩΝ ΠΥΡΚΑΓΙΩΝ

Ο Δήμος Βόλου ως φορέας πολιτικής προστασίας (αρθ. 3 του Ν.3013/2002 όπως ισχύει), μετά την εκδήλωση δασικών πυρκαγιών κινητοποιεί και δρομολογεί δράσεις εντός της χωρικής αρμοδιότητάς του που αποβλέπουν στην εκπλήρωση του σκοπού της πολιτικής προστασίας που συνδέεται κατά κύριο λόγο με την προστασία της ζωής και της περιουσίας των πολιτών από καταστροφές, στη διαχείριση των συνεπειών σε υποδομές αρμοδιότητάς του, καθώς και την υποστήριξη του έργου του Πυροσβεστικού Σώματος στην καταστολή των δασικών πυρκαγιών που διενεργείται υπό την ευθύνη, τον έλεγχο και τον συντονισμό του.

Οι δράσεις πολιτικής προστασίας του Δήμου Βόλου στην αντιμετώπιση εκτάκτων αναγκών και την άμεση/βραχεία διαχείριση των συνεπειών, καθώς και την υποστήριξη του έργου του Πυροσβεστικού Σώματος στην καταστολή των δασικών πυρκαγιών, θεσμικά απορρέουν κατά κύριο λόγο από το Ν.3013/2002 (όπως αυτός έχει τροποποιηθεί και ισχύει), καθώς και το νέο πλαίσιο της Αυτοδιοίκησης – Πρόγραμμα Καλλικράτης (Ν.3852/2010, όπως έχει τροποποιηθεί και ισχύει), σύμφωνα με τα οποία τους έχουν αποδοθεί σημαντικές αρμοδιότητες για την πρόληψη, ετοιμότητα, αντιμετώπιση και αποκατάσταση των καταστροφών.

Είναι δεδομένο ότι το ανωτέρω θεσμικό πλαίσιο αποτελεί τη βάση για την υλοποίηση σειράς δράσεων που δρομολογούνται από το Δήμο Βόλου για την αντιμετώπιση κινδύνων από την εκδήλωση δασικών πυρκαγιών και δεν είναι περιοριστικό όσον αφορά το εύρος των δράσεων αυτών, οι οποίες δύναται να διαφοροποιούνται σε κάθε συμβάν, ανάλογα με την ένταση και την έκταση της καταστροφής, το προσωπικό και τα μέσα που είναι άμεσα διαθέσιμα, τις ιδιαιτερότητες της περιοχής εκδήλωσής του (νησιωτικός χώρος, κλπ), τον αριθμό των πληγέντων, κλπ.

Διευκρινίζεται ότι για το σκοπό σύνταξης του παρόντος Σχεδίου Αντιμετώπισης Εκτάκτων Αναγκών Εξ Αιτίας Δασικών Πυρκαγιών του Δήμου Βόλου, δράσεις και έργα πρόληψης, όπως η εκτέλεση έργων και εργασιών αντιπυρικής προστασίας σε δάση και δασικές εκτάσεις, η απομάκρυνση μέρους ή του συνόλου της βλάστησης γύρω από υποδομές και περιοχές ιδιαίτερης αξίας, κλπ., δεν αποτελούν αντικείμενο του παρόντος σχεδίου και δεν συμπεριλαμβάνονται σε αυτό.

3.1 Προπαρασκευαστικές δράσεις του Δήμου Βόλου

Τα προπαρασκευαστικά μέτρα και δράσεις πολιτικής προστασίας που συμβάλλουν στην ετοιμότητα του ανθρώπινου δυναμικού και των μέσων που διαθέτει ο Δήμος Βόλου για την αντιμετώπιση εκτάκτων αναγκών και την άμεση/βραχεία διαχείριση των συνεπειών από την εκδήλωση δασικών πυρκαγιών, καθώς και την υποστήριξη του έργου του Πυροσβεστικού Σώματος

Γραφείο Πολιτικής Προστασίας Δήμου Βόλου

για τον έλεγχο και την καταστολή τους, δρομολογούνται με εντολή Δημάρχου και προσδιορίζονται θεματικά στις παρακάτω ενότητες:

- Ορισμός υπευθύνων του Γραφείου Πολιτικής Προστασίας του Δήμου Βόλου.
- Σύνταξη ή επικαιροποίηση του Σχεδίου Αντιμετώπισης Εκτάκτων Αναγκών Εξ Αιτίας Δασικών Πυρκαγιών του Δήμου Βόλου, με βάση τις οδηγίες σχεδίασης της παραγράφου 15.2 του Γενικού Σχεδίου Αντιμετώπισης Εκτάκτων Αναγκών Εξαιτίας Δασικών Πυρκαγιών με την κωδική ονομασία «ΙΟΛΑΟΣ 2»,
- Σύνταξη ή επικαιροποίηση του μνημονίου ενεργειών για την αντιμετώπιση εκτάκτων αναγκών εξ Αιτίας Δασικών Πυρκαγιών, από το Γραφείο Πολιτικής Προστασίας του Δήμου Βόλου, βάσει των δράσεων που προβλέπονται στο παρόν Σχέδιο Αντιμετώπισης Εκτάκτων Αναγκών εξ Αιτίας Δασικών Πυρκαγιών του Δήμου Βόλου. Το ανωτέρω μνημόνιο ενεργειών προσαρτάται στο Σχέδιο Αντιμετώπισης Εκτάκτων Αναγκών εξ Αιτίας Δασικών Πυρκαγιών του Δήμου Βόλου και αποτελεί αναπόσπαστο μέρος του.
Κοινοποίηση του μνημονίου ενεργειών στην Πυροσβεστική Υπηρεσία Βόλου, στην Αστυνομική Δ/νση Μαγνησίας και το Αστυνομικό Τμήμα Βόλου.
Συμπληρωματικά προς τα ανωτέρω το Γραφείο Πολιτικής Προστασίας του Δήμου Βόλου, στο πλαίσιο εφαρμογής του Άρθρου 82 του Ν. 3852/2010, σε συνεργασία με τους Προέδρους Τοπικών Κοινοτήτων τηρεί κατάλογο των μέσων και του ανθρώπινου δυναμικού που μπορεί να συμβάλει στην αντιμετώπιση δασικών πυρκαγιών σε επίπεδο Τοπικής Κοινότητας.
- Συντήρηση εξοπλισμού και μέσων που θα χρησιμοποιηθούν για την υποστήριξη του έργου της καταστολής των δασικών πυρκαγιών που διενεργείται με ευθύνη του Π.Σ., καθώς και για την αντιμετώπιση εκτάκτων αναγκών και την άμεση/βραχεία διαχείριση των συνεπειών λόγω δασικών πυρκαγιών.
- Κατάρτιση μνημονίων συνεργασίας με ιδιωτικούς φορείς για την εξασφάλιση επιπλέον πόρων προς ενίσχυση του έργου τους στην αντιμετώπιση εκτάκτων αναγκών και τη διαχείριση των συνεπειών λόγω δασικών πυρκαγιών, καθώς και στην υποστήριξη του έργου του Πυροσβεστικού Σώματος για τον έλεγχο και την καταστολή τους,
- Ενημέρωση του κοινού για τη λήψη μέτρων πρόληψης και αυτοπροστασίας από κινδύνους που προέρχονται από δασικές πυρκαγιές
- Σύσταση και συγκρότηση επιτροπών καταγραφής ζημιών του Δήμου Βόλου για την χορήγηση οικονομικής ενίσχυσης σε όσους περιέρχονται σε κατάσταση ανάγκης συνεπεία δασικών πυρκαγιών (προνοιακό επίδομα)
- Εγκατάσταση και συντήρηση πυροσβεστικών υδροστομιών για κατάσβεση πυρκαγιών ή πλήρωση πυροσβεστικών οχημάτων, στο πλαίσιο λειτουργίας ΔΕΥΑ του Δήμου Βόλου.
- Προπαρασκευαστική σύγκληση του Συντονιστικού Τοπικού Οργάνου (ΣΤΟ) με ευθύνη του Δημάρχου Βόλου, σύμφωνα με τα προβλεπόμενα στην παράγραφο 3.2 του παρόντος.
- Συμμετοχή στο Συντονιστικό Όργανο Πολιτικής Προστασίας της Περιφερειακής Ενότητας Μαγνησίας (ΣΟΠΠ), εφόσον προσκληθεί, για την επίλυση ζητημάτων συνεργασίας μεταξύ των εμπλεκόμενων φορέων στην αντιμετώπιση εκτάκτων αναγκών λόγω δασικών πυρκαγιών
- Διενέργεια άσκησης Πολιτικής Προστασίας για την εκπαίδευση του προσωπικού και την αξιολόγηση της επιχειρησιακής ετοιμότητας των υπηρεσιών του Δήμου έναντι δασικών

πυρκαγιών, σύμφωνα με τις κατευθυντήριες οδηγίες της ΓΓΠΠ (παράγραφος 8.2.1 του παρόντος).

Οι ανωτέρω δράσεις πολιτικής προστασίας έχουν ως στόχο την προετοιμασία του μηχανισμού πολιτικής προστασίας για την αντιμετώπιση εκτάκτων αναγκών και την άμεση/βραχεία διαχείριση των συνεπειών λόγω δασικών πυρκαγιών, καθώς και την υποστήριξη του έργου του Πυροσβεστικού Σώματος για τον έλεγχο και την καταστολή τους.

3.2 Προπαρασκευαστική σύγκληση Συντονιστικού Τοπικού Οργάνου του Δήμου Βόλου (Σ.Τ.Ο.) για την ετοιμότητα αντιμετώπισης κινδύνων από την εκδήλωση δασικών πυρκαγιών

Με σκοπό την εξέταση της πορείας υλοποίησης των προπαρασκευαστικών μέτρων και δράσεων που συμβάλλουν στην προετοιμασία του Δήμου Βόλου στην αντιμετώπιση κινδύνων που προέρχονται από την εκδήλωση δασικών πυρκαγιών, συγκαλείται ετησίως με ευθύνη του Δημάρχου και πριν την έναρξη της αντιπυρικής περιόδου το Συντονιστικό Τοπικό Όργανο (ΣΤΟ).

Στις συνεδριάσεις αυτές θα εξετάζονται θέματα σχετικά με:

- την ετοιμότητα του δυναμικού και μέσων για διάθεση προς υποβοήθηση του έργου του Πυροσβεστικού Σώματος στην καταστολή δασικών πυρκαγιών, στο πλαίσιο εφαρμογής του παρόντος Σχεδίου Αντιμετώπισης Εκτάκτων Αναγκών Εξαιτίας Δασικών Πυρκαγιών του Δήμου Βόλου.
- τα μέτρα πρόληψης και ετοιμότητας κατά τις ημέρες υψηλής επικινδυνότητας βάσει του Χάρτη Πρόβλεψης Κινδύνου Πυρκαγιάς, που εκδίδεται καθημερινά κατά τη διάρκεια της αντιπυρικής περιόδου από τη Γενική Γραμματεία Πολιτικής Προστασίας.
- τη διασφάλιση της επικοινωνίας μεταξύ όλων των εμπλεκόμενων υπηρεσιών και οργάνων σε επίπεδο Δήμου Βόλου για την απρόσκοπτη ροή πληροφοριών
- το συντονισμό σε τοπικό επίπεδο της αντιμετώπισης εκτάκτων αναγκών και διαχείρισης των συνεπειών που προκαλούνται από τις δασικές πυρκαγιές, στο πλαίσιο εφαρμογής του παρόντος Σχεδίου Αντιμετώπισης Εκτάκτων Αναγκών Εξαιτίας Δασικών Πυρκαγιών του Δήμου Βόλου.
- τον σχεδιασμό υλοποίησης της δράσης της οργανωμένης απομάκρυνσης πολιτών, κατ' εφαρμογή του άρθρου 6, παρ. 5στ' του Ν.3013/2002 (όπως αυτό τροποποιήθηκε και ισχύει βάσει της παρ. 2 του άρθ. 18 του Ν 3613/2007 (ΦΕΚ 263/Α'/2007) και του άρθ. 108 του Ν.4249/2014), σύμφωνα με τις κατευθυντήριες οδηγίες της Δ/νσης Σχεδιασμού & Αντιμετώπισης Εκτάκτων Αναγκών της ΓΓΠΠ για την οργανωμένη απομάκρυνση πολιτών για λόγους προστασίας από εξελισσόμενη ή επικείμενη καταστροφή εξ αιτίας δασικών πυρκαγιών (Μέρος 7 του παρόντος).
- Την αξιοποίηση των Εθελοντικών Οργανώσεων Πολιτικής Προστασίας που δραστηριοποιούνται στον Δήμο Βόλου σε δράσεις επιτήρησης δασών κατά τη διάρκεια της αντιπυρικής περιόδου,

καθώς και κάθε άλλο θέμα που κρίνεται απαραίτητο για την αντιμετώπιση κινδύνων που προέρχονται από την εκδήλωση δασικών πυρκαγιών.

Επίσης, στις ανωτέρω συνεδριάσεις δύναται να εξετάζονται και επιμέρους θέματα που συνδέονται με έργα και δράσεις πρόληψης και αντιπυρικής προστασίας, όπως

- η εκτέλεση προγραμμάτων προληπτικού καθαρισμού της βλάστησης για τη μείωση του κινδύνου, σε περιοχές ιδιαίτερης προστασίας (άλση, πάρκα, κατασκηνώσεις, κλπ) αρμοδιότητας Δήμου Βόλου,
- η απομάκρυνση των υπολειμμάτων καθαρισμού της βλάστησης που ενεργείται για τους ίδιους λόγους από ιδιοκτήτες σε περιβάλλοντες χώρους κατοικιών και οικοπεδικές εκτάσεις (Πυρ. Διάταξη 4/2012, Ν.3852/2010, αρθ.94 παρ.1), εντός των διοικητικών ορίων του Δήμου Βόλου,
- η εκτέλεση έργων και εργασιών προληπτικού καθαρισμού της βλάστησης από του Δήμο Βόλου καθ' υπόδειξη και συνεργασία με τις κατά τόπους αρμόδιες Δασικές Υπηρεσίες κυρίως στη ζώνη μίξης δασών - πόλεων και οικισμών για λόγους αντιτυρικής προστασίας των πολεοδομικών τους συγκροτημάτων,

Στα Σ.Τ.Ο. θα κληθεί και εκπρόσωπος της ΔΕΥΑ (Δημοτική Επιχείρηση Ύδρευσης και Αποχέτευσης) του Δήμου Βόλου, προκειμένου να ενημερώσει σχετικά με την εγκατάσταση και συντήρηση πυροσβεστικών υδροστομιών σε περιοχές αρμοδιότητάς του.

Στην συνέχεια, τα πρακτικά του ΣΤΟ διαβιβάζονται, με ευθύνη του γραμματέα του ΣΤΟ, στο Γραφείο Πολιτικής Προστασίας του Δήμου Βόλου στους εκπροσωπούμενους στο ΣΤΟ φορείς, στη Δ/νση Πολιτικής Προστασίας της Περιφέρειας Θεσσαλίας και στη Δ/νση Πολιτικής Προστασίας της Αποκεντρωμένης Διοίκησης Θεσσαλίας - Στερεάς Ελλάδας για την ενημέρωση του Περιφερειάρχη Θεσσαλίας και του Συντονιστή Αποκεντρωμένης Διοίκησης, αντίστοιχα, στο πλαίσιο της αμοιβαίας συνεργασίας και διαλειτουργικότητας μεταξύ των φορέων Τοπικής Αυτοδιοίκησης.

Ο Δήμαρχος Βόλου, βάσει των πρακτικών του Συντονιστικού Τοπικού Οργάνου Πολιτικής Προστασίας (ΣΤΟ) του Δήμου, θα προχωρήσει στην ιεράρχηση και δρομολόγηση, κατά το μέρος που τον αφορά, των μέτρων, έργων και δράσεων που προτάθηκαν στο ανωτέρω Συντονιστικό Τοπικό Όργανο.

Το γραφείο Πολιτικής Προστασίας του Δήμου Βόλου, μετά τη λήψη των πρακτικών του Συντονιστικού Τοπικού Οργάνου (ΣΤΟ) του Δήμου Βόλου και με βάση τα μέτρα, έργα και δράσεις που προτάθηκαν στο ανωτέρω Συντονιστικό Τοπικό Όργανο, θα προχωρήσει στη διαμόρφωση του τελικού σχεδιασμού του Δήμου Βόλου για πρόληψη και ετοιμότητα για την αντιμετώπιση κινδύνων που προέρχονται από την εκδήλωση δασικών πυρκαγιών, σύμφωνα με τις υποδείξεις του Δημάρχου Βόλου.

Οι εκπροσωπούμενοι στο ΣΤΟ φορείς, βάσει των πρακτικών του Συντονιστικού Τοπικού Οργάνου (ΣΤΟ) του Δήμου Βόλου, θα προχωρήσουν στη δρομολόγηση, κατά το μέρος που τους αφορά, των μέτρων, έργων και δράσεων που γνωστοποίησαν ότι θα υλοποιήσουν στο ανωτέρω Συντονιστικό Τοπικό Όργανο.

3.3 Δράσεις αυξημένης ετοιμότητας του Δήμου Βόλου για τις περιοχές που το επόμενο 24-ωρο είναι μεγάλη η επικινδυνότητα εκδήλωσης και εξάπλωσης δασικών πυρκαγιών

Η κατάσταση ετοιμότητας πολιτικής προστασίας λόγω τεκμηριωμένου κινδύνου ορίζεται με το άρθρο 2, παρ. 4α του Ν.3013/2002. Ειδικότερα, για τις περιοχές που το επόμενο 24-ωρο είναι μεγάλη η επικινδυνότητα εκδήλωσης και εξάπλωσης δασικών πυρκαγιών σύμφωνα με το Χάρτη Πρόβλεψης Κινδύνου Πυρκαγιάς που εκδίδει η ΓΠΠΠ, η αυξημένη ετοιμότητα του Δήμου Βόλου αφορά κατά κύριο λόγο τις παρακάτω δράσεις:

- Υποστήριξη στο έργο του ΠΣ για τη λήψη μέτρων αυξημένης επιτήρησης σε δάση και δασικές εκτάσεις για τον έγκαιρο εντοπισμό δασικών πυρκαγιών.

- Ενημέρωση του κοινού σε τοπικό επίπεδο, βάσει των δελτίων τύπου που εκδίδονται από τη Γενική Γραμματεία Πολιτικής Προστασίας, για τις περιοχές που η πρόβλεψη του κινδύνου εκτιμάται από πολύ υψηλή (κατηγορία 4) έως κατάσταση συναγερμού (κατηγορία 5) με στόχο την αποφυγή ενεργειών που μπορεί να προκαλέσουν πυρκαγιά από αμέλεια.
- Λήψη μέτρων για την αποφυγή πρόκλησης πυρκαγιάς σε χώρους ανεξέλεγκτης εναπόθεσης αστικών απορριμμάτων, σύμφωνα με τα προβλεπόμενα στην Πυροσβεστική Διάταξη 9^Α/2005
- Συμβολή στην ενημέρωση σε τοπικό επίπεδο, των αγροτών, κτηνοτρόφων και μελισσοκόμων για τον πολύ υψηλό κίνδυνο πυρκαγιάς, με σχετικές ανακοινώσεις, προς αποφυγή ενεργειών πρόκλησης πυρκαγιάς από αμέλεια οφειλόμενη σε εργασίες στην ύπαιθρο.
- Ετοιμότητα του προσωπικού και των μέσων του Δήμου Βόλου προκειμένου να υποστηρίξουν άμεσα το έργο του Πυροσβεστικού Σώματος στην καταστολή δασικών πυρκαγιών
- Ετοιμότητα του προσωπικού και των μέσων του Δήμου Βόλου για την άμεση αντιμετώπιση εκτάκτων αναγκών και διαχείριση των συνεπειών λόγω δασικών πυρκαγιών.

3.4 Δράσεις του Δήμου Βόλου στην αντιμετώπιση κινδύνων λόγω δασικών πυρκαγιών μετά την εκδήλωσή τους

Ο Δήμαρχος Βόλου, ως Αποκεντρωμένο Όργανο Πολιτικής Προστασίας και στο πλαίσιο του θεσμικού του ρόλου, όταν ενημερωθεί για την εκδήλωση της δασικής πυρκαγιάς από το Γραφείο Πολιτικής Προστασίας του Δήμου Βόλου και αναλόγως της εξέλιξής της, δρομολογεί δράσεις για την υποστήριξη του έργου του Πυροσβεστικού Σώματος για τον έλεγχο και την καταστολή της και για την αντιμετώπιση εκτάκτων αναγκών και την άμεση/βραχεία διαχείριση των συνεπειών, σε συνεργασία με τον Περιφερειάρχη Θεσσαλίας ή αρμόδιο Αντιπεριφερειάρχη της ΠΕ Μαγνησίας, στα διοικητικά όρια του οποίου εξελίσσεται η πυρκαγιά.

Ειδικότερα, ο Δήμαρχος Βόλου κινητοποιεί δια του Γραφείου Πολιτικής Προστασίας του Δήμου, το επιχειρησιακά εμπλεκόμενο δυναμικό και τα μέσα πολιτικής προστασίας του Δήμου, προκειμένου να δρομολογήσουν δράσεις που συνδέονται με:

- την εξασφάλιση της επικοινωνίας με τους λοιπούς επιχειρησιακά εμπλεκόμενους φορείς (Π.Σ., ΕΛ.ΑΣ, κλπ.)
- την περαιτέρω συλλογή πληροφοριών σχετικά με την εξέλιξη του καταστροφικού φαινομένου και τις επηρεαζόμενες περιοχές εντός των διοικητικών ορίων του Δήμου σε επικοινωνία με τις κατά τόπους υπηρεσίες της ΕΛ.ΑΣ., του Π.Σ. και του Ε.Κ.Α.Β.,
- την υποστήριξη του έργου της καταστολής των δασικών πυρκαγιών που διενεργείται με ευθύνη του Π.Σ., με την διάθεση μέσων που διαθέτει ο Δήμος Βόλου (υδροφόρα οχήματα, μηχανήματα έργων, κλπ.). Νοείται ότι αιτήματα του Π.Σ. για υποστήριξη του έργου του, που αρχικά υποβάλλονται τηλεφωνικά, θα πρέπει να ακολουθούνται με την αποστολή σχετικού εγγράφου.
- την ενημέρωση του Περιφερειάρχη Θεσσαλίας και του αρμόδιου Αντιπεριφερειάρχη ΠΕ Μαγνησίας στο πλαίσιο συντονισμού και ιεράρχησης δράσεων πολιτικής προστασίας στην αντιμετώπιση εκτάκτων αναγκών και την άμεση/βραχεία διαχείριση των συνεπειών

- τη λήψη απόφασης για την οργανωμένη - προληπτική απομάκρυνση πολιτών, κατόπιν σχετικής εισήγησης από τον εκάστοτε Επικεφαλής Αξιωματικό του Πυροσβεστικού Σώματος, ο οποίος ενεργεί σε τοπικό επίπεδο ως συντονιστής του πυροσβεστικού έργου, καθώς και την κάλυψη των στοιχειωδών αναγκών των πολιτών που έχουν προληπτικά απομακρυνθεί με οργανωμένο τρόπο σε ασφαλή χώρο
- την εκτέλεση της απόφασης για την οργανωμένη - προληπτική απομάκρυνση πολιτών, στις περιπτώσεις που η απόφαση, κατόπιν σχετικής εισήγησης από τον εκάστοτε Επικεφαλής Αξιωματικό του Πυροσβεστικού Σώματος, λαμβάνεται από τον Γενικό Γραμματέα Πολιτικής Προστασίας ή το Συντονιστή της Αποκεντρωμένης Διοίκησης Θεσσαλίας – Στερεάς Ελλάδας ή τον Περιφερειάρχη Θεσσαλίας σύμφωνα με το άρθρο 108 του Ν.4249/2012 και
- την ενεργοποίηση εφόσον συντρέχουν λόγοι, των μνημονίων συνεργασίας με ιδιωτικούς φορείς για την εξασφάλιση επιπλέον πόρων στην αντιμετώπιση εκτάκτων αναγκών και τη διαχείριση των συνεπειών λόγω δασικών πυρκαγιών, καθώς και την υποστήριξη του έργου του Πυροσβεστικού Σώματος για τον έλεγχο και την καταστολή τους κατόπιν σχετικού αιτήματος του ΠΣ απευθείας ή μέσω του ΚΕΠΠ/ΕΣΚΕ
- την ενημέρωση του ΚΕΠΠ/ΕΣΚΕ σχετικά με την εξέλιξη των δράσεων του Δήμου Βόλου για την αντιμετώπιση εκτάκτων αναγκών και τη διαχείριση των συνεπειών λόγω δασικών πυρκαγιών, καθώς και για την υποστήριξη του έργου του Πυροσβεστικού Σώματος για τον έλεγχο και την καταστολή τους
- την υποβολή αιτήματος συνδρομής με υλικά και μέσα προς ενίσχυση του έργου του Δήμου Βόλου στην αντιμετώπιση εκτάκτων αναγκών και διαχείριση των συνεπειών από την εκδήλωση δασικών πυρκαγιών, προς την Δ/νση Πολιτικής Προστασίας της Περιφέρειας Θεσσαλίας. Ειδικότερα, όταν το αίτημα συνδρομής αφορά φορείς της κεντρικής διοίκησης (Υπουργείο Εθνικής Άμυνας, Υπουργείο Υγείας, κλπ) αυτό δρομολογείται δια του ΚΕΠΠ/ΕΣΚΕ
- την υποβολή αιτήματος προς τον Περιφερειάρχη Θεσσαλίας ή τον Συντονιστή Αποκεντρωμένης Διοίκησης Θεσσαλίας - Στερεάς Ελλάδας για την κήρυξη του Δήμου Βόλου ή περιοχών αυτού σε κατάσταση έκτακτης ανάγκης Πολιτικής Προστασίας
- την ενημέρωση κοινού για δράσεις πολιτικής προστασίας που δρομολογούνται από το Δήμο Βόλου για την αντιμετώπιση εκτάκτων αναγκών και την άμεση/βραχεία διαχείριση των συνεπειών, καθώς και για τη λήψη μέτρων αυτοπροστασίας. Νοείται ότι η επίσημη ενημέρωση του κοινού σχετικά με θέματα που αφορούν τον έλεγχο και την καταστολή των δασικών πυρκαγιών, καθώς και των επιχειρήσεων έρευνας και διάσωσης λόγω δασικών πυρκαγιών αποτελεί αρμοδιότητα του Αρχηγείου του Π.Σ.
- την σύγκληση του ΣΤΟ, εφόσον κρίνεται αναγκαίο για την υποβοήθηση του έργου του Δημάρχου, σύμφωνα με την παράγραφο 3.6 του παρόντος
- την ενεργοποίηση εθελοντικών οργανώσεων πολιτικής προστασίας που δραστηριοποιούνται στο Δήμο για υποστηρικτικές δράσεις στο έργο του Δήμου Βόλου
- ό,τι άλλο κρίνεται απαραίτητο για την αντιμετώπιση εκτάκτων αναγκών λόγω δασικών πυρκαγιών, στο πλαίσιο των αρμοδιοτήτων τους

3.5 Δράσεις του Δήμου Βόλου στην άμεση/βραχεία διαχείριση συνεπειών

Η άμεση/βραχεία διαχείριση συνεπειών από τον Δήμο Βόλου συνδέεται με δράσεις που αφορούν:

- την γνωστοποίηση μέσω ανακοινώσεων ή δελτίων τύπου στα τοπικά μέσα ενημέρωσης και μέσα κοινωνικής δικτύωσης, για τη λειτουργία τηλεφωνικής γραμμής στην οποία μπορούν να απευθύνονται οι πολίτες που οι ιδιοκτησίες τους έχουν πληγεί και χρειάζονται άμεση προσωρινή διαμονή
- την παροχή βοήθειας στους πληγέντες - προσωρινή διαμονή των πολιτών που λόγω καταστροφής η παραμονή στις κατοικίες τους έχει καταστεί αδύνατη, σε συνεργασία με την Περιφέρεια Θεσσαλίας
- την δρομολόγηση δράσεων για τον έλεγχο υποδομών και τεχνικών έργων αρμοδιότητάς τους για τη διαπίστωση ζημιών
- τη συγκρότηση επιτροπών για την καταγραφή και εκτίμηση ζημιών σε κατοικίες, προκειμένου να χορηγηθούν οι προβλεπόμενες οικονομικές ενισχύσεις για την κάλυψη των πρώτων αναγκών τους, για επισκευές κύριας οικίας ή αντικατάσταση οικοσκευής (ΚΥΑ 33862/6-05-2019 - ΦΕΚ 1669/Β' /2019),
- την αποστολή στην Περιφέρεια Θεσσαλίας του καταλόγου των αυτοψιών των πληγέντων κτιρίων για την υποβολή αιτήματος οριοθέτησης της πληγείσας περιοχής και χορήγησης στεγαστικής συνδρομής
- την ενημέρωση του Συντονιστή Αποκεντρωμένης Διοίκησης Θεσσαλίας - Στερεάς Ελλάδας, στο πλαίσιο συντονισμού και ιεράρχησης δράσεων πολιτικής προστασίας στην αντιμετώπιση εκτάκτων αναγκών και την άμεση/βραχεία διαχείριση των συνεπειών.
- ό,τι άλλο κρίνεται απαραίτητο για την άμεση/βραχεία διαχείριση των συνεπειών λόγω δασικών πυρκαγιών, στο πλαίσιο των αρμοδιοτήτων του

Νοείται ότι η περαιτέρω μεσοπρόθεσμη και μακροπρόθεσμη διαχείριση των συνεπειών, που έχει ως αντικείμενο τη λεπτομερή καταγραφή της έκτασης των ζημιών, τη χορήγηση δανείων και ενισχύσεων σε πληγέντες, κλπ., δρομολογείται από ειδικότερες νομοθεσίες, καθώς και κυβερνητικές αποφάσεις, όπου αυτό κρίνεται απαραίτητο.

3.6 Σύγκληση Συντονιστικών Τοπικών Οργάνων του Δήμου Βόλου (Σ.Τ.Ο.) μετά την εκδήλωση δασικής πυρκαγιάς, για την αντιμετώπιση εκτάκτων αναγκών και την άμεση/βραχεία διαχείριση των συνεπειών

Μετά την εκδήλωση δασικής πυρκαγιάς, με βάση την ενημέρωση για την αναμενόμενη πορεία εξέλιξης του καταστροφικού φαινομένου από τον εκάστοτε Επικεφαλής Αξιωματικό του Πυροσβεστικού Σώματος, ο οποίος ενεργεί σε τοπικό επίπεδο ως συντονιστής του πυροσβεστικού έργου, ο Δήμαρχος Βόλου δύναται προς υποβοήθηση του έργου του να συγκαλεί το Συντονιστικό Τοπικό Όργανο (Σ.Τ.Ο.) με σκοπό τον καλύτερο συντονισμό των φορέων που εμπλέκονται σε επίπεδο Δήμου Βόλου σε δράσεις υποστήριξης του έργου του Πυροσβεστικού Σώματος για τον έλεγχο και την καταστολή των δασικών πυρκαγιών, καθώς και σε δράσεις πολιτικής προστασίας για την αντιμετώπιση εκτάκτων αναγκών και την άμεση/βραχεία διαχείριση των συνεπειών

Ειδικότερα, στο ανωτέρω Σ.Τ.Ο. του Δήμου Βόλου κρίνεται σκόπιμο να εξετάζονται πρωτίστως θέματα σχετικά

- με την παροχή στοιχείων από όλους τους αρμόδιους συμμετέχοντες φορείς για την πορεία εξέλιξης του καταστροφικού φαινομένου καθώς για τις συνέπειες του, κατά το μέρος που τους αφορά και εμπλέκονται
- με την αμοιβαία ενημέρωση για την διαθεσιμότητα δυναμικού και μέσων των φορέων που εκπροσωπούνται σ' αυτό για την υλοποίηση των δράσεων και μέτρων πολιτικής προστασίας για την αντιμετώπιση εκτάκτων αναγκών και την άμεση/βραχεία διαχείριση των συνεπειών, καθώς και για την υποστήριξη του έργου του Πυροσβεστικού Σώματος για τον έλεγχο και την καταστολή των δασικών πυρκαγιών
- με την διάθεση μέσων με βάση την ιεράρχηση που προτείνεται από το Π.Σ. για την υποστήριξη του έργου της καταστολής των δασικών πυρκαγιών
- με την διάθεση προσωπικού και μέσων για την αντιμετώπιση εκτάκτων αναγκών και την άμεση/βραχεία διαχείριση των συνεπειών, σε επίπεδο Δήμου Βόλου, με βάση τις ανάγκες, όπως αυτές καταγράφονται και ιεραρχούνται από τους συμμετέχοντες στο Σ.Τ.Ο.
- με τη συνδρομή των συμμετεχόντων φορέων στο Σ.Τ.Ο., εφόσον αποφασιστεί από τον Δήμαρχο Βόλου η εφαρμογή του μέτρου της οργανωμένης προληπτικής απομάκρυνσης πολιτών από εξελισσόμενη ή επικείμενη καταστροφή εξ αιτίας δασικών πυρκαγιών, σύμφωνα με τα αναφερόμενα στο ΜΕΡΟΣ 7 του παρόντος
- με τη συνδρομή των συμμετεχόντων φορέων στο Σ.Τ.Ο. στην παροχή βοήθειας στους πληγέντες
- με ζητήματα που συνδέονται με προσωρινή διαμονή των πολιτών που λόγω της καταστροφής η παραμονή στις κατοικίες τους έχει καταστεί αδύνατη
- με την ενεργοποίηση εθελοντικών οργανώσεων πολιτικής προστασίας που δραστηριοποιούνται στο Δήμο Βόλου για υποστηρικτικές δράσεις στο έργο του Δήμου
- με ζητήματα που συνδέονται με την επικοινωνία και την ροή πληροφοριών μεταξύ των εμπλεκόμενων φορέων
- ό,τι άλλο κρίνεται απαραίτητο για την αντιμετώπιση εκτάκτων αναγκών και την άμεση/βραχεία διαχείριση των συνεπειών λόγω δασικών πυρκαγιών

Επισημαίνεται ότι μετά την έκδοση της Υπουργικής Απόφασης ρύθμισης λειτουργίας των Συντονιστικών Οργάνων Πολιτικής Προστασίας (Σ.Ο.Π.Π.) των Περιφερειακών Ενοτήτων των Περιφερειών της Χώρας, η Δ/νση Σχεδιασμού και Αντιμετώπισης Εκτάκτων Αναγκών της Γ.Γ.Π.Π., με στόχο τη δημιουργία ενός ολοκληρωμένου και διαλειτουργικού κανονιστικού πλαισίου δράσης όλων των συντονιστικών οργάνων πολιτικής προστασίας τόσο σε επίπεδο Περιφέρειας όσο και σε επίπεδο Δήμου, συνέταξε υπόδειγμα Κανονισμού Λειτουργίας των Συντονιστικών Τοπικών Οργάνων Πολιτικής Προστασίας των Δήμων της Χώρας (Σ.Τ.Ο), προκειμένου να χρησιμοποιηθεί ως πρότυπο για τη σύνταξη των Κανονισμών Λειτουργίας των Συντονιστικών Τοπικών Οργάνων των Δήμων.

Στο πλαίσιο αυτό η ΓΓΠΠ εξέδωσε το 9032/14-12-2016 έγγραφό της με το οποίο καλούσε τους Δημάρχους όπως με σχετική εντολή τους προς τα οικεία Γραφεία Πολιτικής Προστασίας, να συντάξουν τους Κανονισμούς Λειτουργίας των οικείων Συντονιστικών Τοπικών Οργάνων, σύμφωνα με το ανωτέρω υπόδειγμα, λαμβάνοντας υπόψη τις αποφάσεις συγκρότησης των αντίστοιχων Σ.Τ.Ο., καθώς και τις τοπικές ιδιαιτερότητες (νησιωτικότητα, κλπ).

ΜΕΡΟΣ 4. ΣΥΣΤΗΜΑ ΚΙΝΗΤΟΠΟΙΗΣΗΣ ΠΟΛΙΤΙΚΗΣ ΠΡΟΣΤΑΣΙΑΣ ΔΗΜΟΥ ΒΟΛΟΥ

4.1 Προπαρασκευαστικές δράσεις του Δήμου Βόλου

Τα προπαρασκευαστικά μέτρα και δράσεις πολιτικής προστασίας που συμβάλλουν στην ετοιμότητα του ανθρώπινου δυναμικού και των μέσων που διαθέτει ο Δήμος Βόλου για την αντιμετώπιση εκτάκτων αναγκών και την άμεση/βραχεία διαχείριση των συνεπειών από την εκδήλωση δασικών πυρκαγιών, καθώς και την υποστήριξη του έργου του Πυροσβεστικού Σώματος για τον έλεγχο και την καταστολή τους, δρομολογούνται ως ακολούθως:

Για τις ανάγκες του παρόντος Πρότυπου Σχεδίου αποδίδονται ενδεικτικά ενέργειες και δράσεις σε οργανικές μονάδες του Δήμου (Γραφείο Πολιτικής Προστασίας, Τεχνικές Υπηρεσίες, κλπ) και σε άλλα όργανα του Δήμου (Αντιδήμαρχος, Πρόεδρος Τοπικής Κοινότητας, κλπ). Νοείται ότι για το Σχέδιο Αντιμετώπισης Εκτάκτων Αναγκών Εξ Αιτίας Δασικών Πυρκαγιών Δήμου, οι δράσεις θα πρέπει να αποδοθούν στις αρμόδιες οργανικές μονάδες του Δήμου ή σε άλλα όργανα του Δήμου (Αντιδήμαρχος, Πρόεδρος Τοπικής Κοινότητας, κλπ), σύμφωνα με τον Οργανισμό Εσωτερικής Υπηρεσίας του Δήμου και τις εκάστοτε εξουσιοδοτικές πράξεις του Δημάρχου.

4.1.1 Δήμαρχος Βόλου

- Έκδοση Απόφασης ορισμού υπευθύνων του Γραφείου Πολιτικής Προστασίας του Δήμου Βόλου.
- Εντολή προς το Γραφείο Πολιτικής Προστασίας του Δήμου για τη σύνταξη ή επικαιροποίηση του Σχεδίου Αντιμετώπισης Εκτάκτων Αναγκών Εξ Αιτίας Δασικών Πυρκαγιών του Δήμου Βόλου, με βάση τις οδηγίες σχεδίασης της παραγράφου 15.2 του Γενικού Σχεδίου Αντιμετώπισης Εκτάκτων Αναγκών Εξαιτίας Δασικών Πυρκαγιών με την κωδική ονομασία «ΙΟΛΑΟΣ»,
- Εντολή προς τις Τεχνικές Υπηρεσίες του Δήμου Βόλου πριν την έναρξη της αντιπυρικής περιόδου, για τη συντήρηση εξοπλισμού και μέσων που θα χρησιμοποιηθούν για την υποστήριξη του έργου του ΠΣ καθώς και για την αντιμετώπιση εκτάκτων αναγκών και διαχείριση των συνεπειών λόγω δασικών πυρκαγιών.
- Εντολή προς το Γραφείο Πολιτικής Προστασίας του Δήμου, σε συνεργασία με τις Τεχνικές Υπηρεσίες, για την κατάρτιση μνημονίου συνεργασίας με ιδιωτικούς φορείς για την εξασφάλιση επιπλέον πόρων προς ενίσχυση του έργου τους στην αντιμετώπιση εκτάκτων αναγκών και τη διαχείριση των συνεπειών λόγω δασικών πυρκαγιών, καθώς και στην

υποστήριξη του έργου του Πυροσβεστικού Σώματος για τον έλεγχο και την καταστολή τους,

- **Εντολή προς την ΔΕΥΑ** του Δήμου Βόλου για την έγκαιρη συντήρηση πυροσβεστικών υδροστομιών αρμοδιότητάς της ή εγκατάσταση νέων, σύμφωνα με τις υποδείξεις της οικείας Πυροσβεστικής Υπηρεσίας που διενεργεί τον έλεγχό τους (Ν.1590/1986).
- **Εντολή προς το Γραφείο Πολιτικής Προστασίας του Δήμου** για τον προγραμματισμό και την υλοποίηση, σε συνεργασία με τις αρμόδιες υπηρεσίες του Δήμου, έργων και δράσεων για την αποφυγή πρόκλησης πυρκαγιάς στην ύπαιθρο από τη λειτουργία χώρων εναπόθεσης αστικών απορριμμάτων, συμπεριλαμβανομένης και της φύλαξής τους, σε εφαρμογή της Πυροσβεστικής Διάταξης 9^Α/2005 (ΦΕΚ 1554/Β'/2005).
- **Έκδοση απόφασης συγκρότησης** του Συντονιστικού Τοπικού Οργάνου (ΣΤΟ) του Δήμου Βόλου σύμφωνα με τα οριζόμενα στο αρθ.13, Ν.3013/2002.
- **Εντολή**, πριν την έναρξη της αντιπυρικής περιόδου, **προς τους Προέδρους Τοπικών Κοινοτήτων**, που είναι υπεύθυνοι των ομάδων πυρασφάλειας της Τοπικής Κοινότητας, για την καταγραφή των μέσων και του ανθρώπινου δυναμικού που μπορούν να συμβάλλουν στην αντιμετώπιση δασικών πυρκαγιών και κοινοποίησή τους στο Γραφείο Πολιτικής Προστασίας του Δήμου.
- **Συμμετοχή στο Συντονιστικό Όργανο Πολιτικής Προστασίας** της Περιφερειακής Ενότητας Μαγνησίας (ΣΟΠΠ), εφόσον προσκληθεί, για την επίλυση ζητημάτων συνεργασίας μεταξύ των εμπλεκόμενων φορέων στην αντιμετώπιση εκτάκτων αναγκών λόγω δασικών πυρκαγιών
- **Εντολή προς την Υπηρεσία Πρόνοιας του Δήμου** για τη σύσταση και συγκρότηση επιτροπών καταγραφής ζημιών του Δήμου Βόλου για την χορήγηση οικονομικής ενίσχυσης σε όσους περιέρχονται σε κατάσταση ανάγκης συνεπεία δασικών πυρκαγιών (προνοιακό επίδομα)
- **Εντολή προς την Υπηρεσία Πρόνοιας του Δήμου** για τη τήρηση καταλόγου των ωφελούμενων του προγράμματος «Βοήθεια στο Σπίτι»
- **Εντολή προς το Γραφείο Πολιτικής Προστασίας του Δήμου** για τη διενέργεια άσκησης Πολιτικής Προστασίας για την εκπαίδευση του προσωπικού και την αξιολόγηση της επιχειρησιακής ετοιμότητας των υπηρεσιών του Δήμου έναντι δασικών πυρκαγιών, σύμφωνα με τις κατευθυντήριες οδηγίες της ΓΓΠΠ (παράγραφος 8.2.1 του παρόντος).
- **Εντολή προς το Γραφείο Πολιτικής Προστασίας του Δήμου** για δράσεις ενημέρωσης του κοινού για τη λήψη μέτρων πρόληψης και αυτοπροστασίας από κινδύνους που προέρχονται από δασικές πυρκαγιές

4.1.2 Αντιδήμαρχος θεμάτων Πολιτικής Προστασίας

Συνδράμει τον Δήμαρχο στο έργο του και παρακολουθεί την υλοποίηση των προπαρασκευαστικών δράσεων πολιτικής προστασίας του Δήμου Βόλου σε συνεργασία με το Γραφείο Πολιτικής Προστασίας του Δήμου και τις λοιπές αρμόδιες οργανικές μονάδες του Δήμου

4.1.3 Γραφείο Πολιτικής Προστασίας του Δήμου Βόλου

- **Καταγραφή των επιχειρησιακά διαθέσιμων πόρων** του Δήμου, που δύναται να διατεθούν τόσο για την ενίσχυση του έργου της καταστολής του ΠΣ όσο και τη διαχείριση των συνεπειών λόγω δασικών πυρκαγιών, στα πλαίσια εφαρμογής του παρόντος σχεδίου.

- **Σύνταξη ή επικαιροποίηση του Σχεδίου Αντιμετώπισης Εκτάκτων Αναγκών Εξ Αιτίας Δασικών Πυρκαγιών του Δήμου Βόλου** με βάση τις οδηγίες σχεδίασης της παραγράφου 15.2 του Γενικού Σχεδίου Αντιμετώπισης Εκτάκτων Αναγκών Εξαιτίας Δασικών Πυρκαγιών με την κωδική ονομασία «ΙΟΛΑΟΣ» και υποβολή του στην Εκτελεστική Επιτροπή του Δήμου προκειμένου να εγκριθεί από το Δημοτικό Συμβούλιο.
- **Σύνταξη ή επικαιροποίηση μνημονίων ενεργειών**, σε συνεργασία με τις εμπλεκόμενες υπηρεσίες του Δήμου, στα οποία να προσδιορίζονται οι επιχειρησιακά υπεύθυνοι υπάλληλοι, ο ρόλος και οι δράσεις αυτών για την αντιμετώπιση εκτάκτων αναγκών εξαιτίας δασικών πυρκαγιών. Στα πλαίσια αυτά συντάσσονται τηλεφωνικοί κατάλογοι με τηλέφωνα και θέσεις υπευθύνων των Δήμων (**Παράρτημα Β του παρόντος**) τα οποία και κοινοποιούνται στις κατά τόπους αρμόδιες υπηρεσίες του ΠΣ και της ΕΛΑΣ.
- **Κοινοποίηση του επικαιροποιημένου Παραρτήματος Β**, στις αρμόδιες κατά τόπους Διοικήσεις του Πυροσβεστικού Σώματος και της Ελληνικής Αστυνομίας, για λόγους άμεσης κινητοποίησης και πληρέστερης ενημέρωσής τους.
- **Εξασφάλιση επικοινωνίας** με το Κέντρο Επιχειρήσεων της Γενικής Γραμματείας Πολιτικής Προστασίας και των λοιπών εμπλεκόμενων φορέων σε τοπικό επίπεδο.
- **Μέριμνα για τη συνεργασία** των Τεχνικών Υπηρεσιών του Δήμου με την τοπική Πυροσβεστική Υπηρεσία προκειμένου να εξασφαλίζεται η συμβατότητα εξοπλισμού και μέσων που διαθέτει ο Δήμος προς υποστήριξη του έργου του ΠΣ.
- **Κατάρτιση, σε συνεργασία με τις Τεχνικές Υπηρεσίες του Δήμου, μνημονίου συνεργασίας** με ιδιωτικούς φορείς για την εξασφάλιση επιπλέον πόρων προς ενίσχυση του έργου του Δήμου στην αντιμετώπιση εκτάκτων αναγκών και τη διαχείριση των συνεπειών λόγω δασικών πυρκαγιών, καθώς και στην υποστήριξη του έργου του Πυροσβεστικού Σώματος για τον έλεγχο και την καταστολή τους, για την περίπτωση που δεν επαρκούν οι πόροι του Δήμου.
- **Καθορισμός χώρων συγκέντρωσης του πληθυσμού**, μετά από σχετική συνεννόηση με την οικεία Περιφέρεια, σε περιπτώσεις εκτάκτων αναγκών λόγω δασικών πυρκαγιών (χώροι καταφυγής).
- **Μέριμνα για τη σύγκληση του Συντονιστικού Τοπικού Οργάνου (ΣΤΟ)** του Δήμου κατόπιν εντολής του Δημάρχου
- **Ενημέρωση του κοινού** για τη λήψη μέτρων πρόληψης και αυτοπροστασίας από κινδύνους που προέρχονται από δασικές πυρκαγιές
- **Προγραμματισμός διενέργειας άσκησης Πολιτικής Προστασίας** για την εκπαίδευση του προσωπικού και την αξιολόγηση της επιχειρησιακής ετοιμότητας των υπηρεσιών του Δήμου έναντι δασικών πυρκαγιών, σύμφωνα με τις κατευθυντήριες οδηγίες της ΓΓΠΠ (παράγραφος 8.2.1 του παρόντος).
- **Καθημερινή παρακολούθηση του Χάρτη Πρόβλεψης Κινδύνου Πυρκαγιάς** που εκδίδεται από την ΓΓΠΠ και ενημέρωση του Δημάρχου

4.1.4 Τεχνικές Υπηρεσίες του Δήμου Βόλου

- **Συντήρηση εξοπλισμού και μέσων** που θα χρησιμοποιηθούν για την υποστήριξη του έργου του ΠΣ καθώς και για την αντιμετώπιση εκτάκτων αναγκών και διαχείριση των συνεπειών λόγω δασικών πυρκαγιών.
- **Συνεργασία με το Γραφείο Πολιτικής Προστασίας του Δήμου στην κατάρτιση μνημονίου συνεργασίας με ιδιωτικούς φορείς** για την εξασφάλιση επιπλέον πόρων προς ενίσχυση του έργου του Δήμου στην αντιμετώπιση εκτάκτων αναγκών και τη

διαχείριση των συνεπειών λόγω δασικών πυρκαγιών, καθώς και στην υποστήριξη του έργου του Πυροσβεστικού Σώματος για τον έλεγχο και την καταστολή τους, για την περίπτωση που δεν επαρκούν οι πόροι του Δήμου.

- **Συνεργασία με το Γραφείο Πολιτικής Προστασίας του Δήμου στην καταγραφή των επιχειρησιακά διαθέσιμων μέσων** που διαθέτει ο Δήμος.

4.1.5 Υπηρεσία Πρόνοιας του Δήμου Βόλου

- Σύσταση και συγκρότηση επιτροπών καταγραφής ζημιών του Δήμου Βόλου για την χορήγηση οικονομικής ενίσχυσης σε όσους περιέρχονται σε κατάσταση ανάγκης συνεπεία δασικών πυρκαγιών (προνοιακό επίδομα).
- Τήρηση καταλόγου των ωφελούμενων του προγράμματος «Βοήθεια στο Σπίτι» του Δήμου Βόλου.

4.1.6 ΔΕΥΑ Δήμου Βόλου

- Συντήρηση πυροσβεστικών υδροστομιών αρμοδιότητάς της ή εγκατάσταση νέων, σύμφωνα με τις υποδείξεις της οικείας Πυροσβεστικής Υπηρεσίας που διενεργεί τον έλεγχό τους (Ν.1590/1986).

4.1.7 Πρόεδροι Τοπικών Κοινοτήτων Δήμου Βόλου

- Καταγραφή των μέσων και του ανθρώπινου δυναμικού που μπορεί να συμβάλλει στην αντιμετώπιση φυσικών καταστροφών και είναι υπεύθυνοι των ομάδων πυρασφάλειας των τοπικών κοινοτήτων.
- Συνεργασία με το Γραφείο Πολιτικής Προστασίας του Δήμου Βόλου στη σύνταξη ή επικαιροποίηση του Σχεδίου Αντιμετώπισης Εκτάκτων Αναγκών Εξ Αιτίας Δασικών Πυρκαγιών του Δήμου.

4.2 Προπαρασκευαστική σύγκληση Συντονιστικού Τοπικού Οργάνου του Δήμου Βόλου (Σ.Τ.Ο.) για την ετοιμότητα αντιμετώπισης κινδύνων από την εκδήλωση δασικών πυρκαγιών

4.2.1 Δήμαρχος Βόλου

- **Εντολή προς το Γραφείο Πολιτικής Προστασίας του Δήμου για τη σύγκληση του Συντονιστικού Τοπικού Οργάνου (ΣΤΟ)** στη φάση συνήθους ετοιμότητας για την επίλυση ζητημάτων συνεργασίας μεταξύ των εμπλεκόμενων φορέων στην αντιμετώπιση εκτάκτων αναγκών λόγω δασικών πυρκαγιών, όπως επίσης και ζητημάτων που αφορούν τη συνεργασία με τις εθελοντικές οργανώσεις Πολιτικής Προστασίας.
- **Προεδρεύει του Συντονιστικού Τοπικού Όργανο (ΣΤΟ)** στη φάση συνήθους ετοιμότητας για την επίλυση ζητημάτων συνεργασίας μεταξύ των εμπλεκόμενων φορέων στην αντιμετώπιση εκτάκτων αναγκών λόγω δασικών πυρκαγιών, όπως επίσης και ζητημάτων που αφορούν τη συνεργασία με τις εθελοντικές οργανώσεις Πολιτικής Προστασίας.
- **Ιεραρχεί και δρομολογεί**, κατά το μέρος που τον αφορά, τα μέτρα, έργα και δράσεις που προτάθηκαν στο ανωτέρω Συντονιστικό Τοπικό Όργανο.

4.2.2 Αντιδήμαρχος Θεμάτων Πολιτικής Προστασίας

- **Συνδράμει τον Δήμαρχο** στο Συντονιστικό Τοπικό Όργανο (ΣΤΟ) και δύναται να τον **αντικαθιστά**, κατόπιν σχετικής εξουσιοδότησης από τον Δήμαρχο, σε περίπτωση κωλύματος ή απουσίας του.

4.2.3 Γραφείο Πολιτικής Προστασίας του Δήμου Βόλου

- Συγκαλεί, κατόπιν εντολής του Δημάρχου, το Συντονιστικό Τοπικό Όργανο (ΣΤΟ) στη φάση συνήθους ετοιμότητας για την επίλυση ζητημάτων συνεργασίας μεταξύ των εμπλεκόμενων φορέων στην αντιμετώπιση εκτάκτων αναγκών λόγω δασικών πυρκαγιών, όπως επίσης και ζητημάτων που αφορούν τη συνεργασία με τις εθελοντικές οργανώσεις Πολιτικής Προστασίας
- Προχωρά στη διαμόρφωση του τελικού σχεδιασμού του Δήμου Βόλου για πρόληψη και ετοιμότητα για την αντιμετώπιση κινδύνων που προέρχονται από την εκδήλωση δασικών πυρκαγιών, σύμφωνα με τις υποδείξεις του Δημάρχου Βόλου και με βάση τα μέτρα, έργα και δράσεις που προτάθηκαν στο ανωτέρω Συντονιστικό Τοπικό Όργανο.

4.2.4 Γραμματέας του Συντονιστικού Τοπικού Οργάνου του Δήμου Βόλου

Διαβιβάζει τα πρακτικά του ΣΤΟ στο Γραφείο Πολιτικής Προστασίας του Δήμου Βόλου, στους εκπροσωπούμενους στο ΣΤΟ φορείς, στη Δ/ση Πολιτικής Προστασίας της Περιφέρειας Θεσσαλίας και στη Δ/ση Πολιτικής Προστασίας της Αποκεντρωμένης Διοίκησης Θεσσαλίας - Στερεάς Ελλάδας , για την ενημέρωση του Περιφερειάρχη Θεσσαλίας και του Συντονιστή Αποκεντρωμένης Διοίκησης, αντίστοιχα, στο πλαίσιο της αμοιβαίας συνεργασίας και διαλειτουργικότητας μεταξύ των φορέων Τοπικής Αυτοδιοίκησης.

4.3 Δράσεις αυξημένης ετοιμότητας του Δήμου Βόλου για τις περιοχές που το επόμενο 24-ωρο είναι μεγάλη η επικινδυνότητα εκδήλωσης και εξάπλωσης δασικών πυρκαγιών

4.3.1 Δήμαρχος Βόλου

Ο Δήμαρχος Βόλου λαμβάνοντας υπόψη τον Ημερήσιο Χάρτη Πρόβλεψης Κινδύνου Πυρκαγιάς, που εκδίδεται από την ΓΓΠΠ και τα ιδιαίτερα προειδοποιητικά σήματα που εκδίδονται από το ΚΕΠΠ για το λόγο αυτό:

- **Θέτει σε ετοιμότητα το προσωπικό και τα μέσα** του Δήμου Βόλου προκειμένου να υποστηρίξουν άμεσα το έργο του Πυροσβεστικού Σώματος στην καταστολή δασικών πυρκαγιών.
- **Θέτει σε ετοιμότητα το προσωπικό και τα μέσα** του Δήμου Βόλου για την άμεση αντιμετώπιση εκτάκτων αναγκών και διαχείριση των συνεπειών λόγω δασικών πυρκαγιών.

Επίσης,

- **Συμμετέχει στο Συντονιστικό Όργανο Πολιτικής Προστασίας της Περιφερειακής Ενότητας Μαγνησίας** (ΣΟΠΠ), εφόσον προσκληθεί για τη λήψη επιπρόσθετων μέτρων πρόληψης και ετοιμότητας Πολιτικής Προστασίας στα όρια της Περιφερειακής Ενότητας, προκειμένου να αντιμετωπιστούν άμεσα τυχόν προβλήματα που ενδέχεται να προκληθούν από την εκδήλωση δασικών πυρκαγιών.

- **Εντολή προς το Γραφείο Πολιτικής Προστασίας του Δήμου** για την υποστήριξη στο έργο του ΠΣ για τη λήψη μέτρων αυξημένης επιτήρησης σε δάση και δασικές εκτάσεις για τον έγκαιρο εντοπισμό δασικών πυρκαγιών, με την ενεργοποίηση εθελοντικών οργανώσεων πολιτικής προστασίας που δραστηριοποιούνται στα όρια του Δήμου.
- **Εντολή προς το Γραφείο Πολιτικής Προστασίας του Δήμου** για την ενημέρωση του κοινού σε τοπικό επίπεδο, βάσει των δελτίων τύπου που εκδίδονται από τη Γενική Γραμματεία Πολιτικής Προστασίας, για τις περιοχές που η πρόβλεψη του κινδύνου εκτιμάται από πολύ υψηλή (κατηγορία 4) έως κατάσταση συναγερμού (κατηγορία 5) με στόχο την αποφυγή ενεργειών που μπορεί να προκαλέσουν πυρκαγιά από αμέλεια.
- **Εντολή προς το Γραφείο Πολιτικής Προστασίας του Δήμου** για την λήψη επιπλέον μέτρων για την αποφυγή πρόκλησης πυρκαγιάς σε χώρους ανεξέλεγκτης εναπόθεσης αστικών απορριμμάτων, σε συνεργασία με την Δ/ση Καθαριότητας, Περιβάλλοντος και Πρασίνου του Δήμου.

4.3.2 Αντιδήμαρχος Θεμάτων Πολιτικής Προστασίας

Συνδράμει τον Δήμαρχο στο έργο του και παρακολουθεί την υλοποίηση των μέτρων και δράσεων αυξημένης ετοιμότητας του Δήμου Βόλου, σε συνεργασία με το Γραφείο Πολιτικής Προστασίας του Δήμου και τις λοιπές αρμόδιες οργανικές μονάδες του Δήμου.

4.3.3 Γραφείο Πολιτικής Προστασίας του Δήμου Βόλου

- **Ενεργοποίηση των εθελοντικών οργανώσεων πολιτικής προστασίας** που δραστηριοποιούνται στα όρια του Δήμου για την υποστήριξη του έργου του ΠΣ στη λήψη μέτρων αυξημένης επιτήρησης σε δάση και δασικές εκτάσεις για τον έγκαιρο εντοπισμό δασικών πυρκαγιών.
- **Ενημέρωση του κοινού** σε τοπικό επίπεδο, βάσει των δελτίων τύπου που εκδίδονται από τη Γενική Γραμματεία Πολιτικής Προστασίας, για τις περιοχές που η πρόβλεψη του κινδύνου εκτιμάται από πολύ υψηλή (κατηγορία 4) έως κατάσταση συναγερμού (κατηγορία 5) με στόχο την αποφυγή ενεργειών που μπορεί να προκαλέσουν πυρκαγιά από αμέλεια.
- **Συνεργασία** με την Δ/ση Καθαριότητας, Περιβάλλοντος και Πρασίνου του Δήμου για λήψη επιπλέον μέτρων για την αποφυγή πρόκλησης πυρκαγιάς σε χώρους ανεξέλεγκτης εναπόθεσης αστικών απορριμμάτων.
- **Επικαιροποίηση καταλόγου των άμεσα διαθέσιμων επιχειρησιακών μέσων** που διαθέτει ο Δήμος, καθώς και των μέσων που δύναται να διατεθούν μέσω του μνημονίου συνεργασίας με ιδιωτικούς φορείς για την αντιμετώπιση εκτάκτων αναγκών και τη διαχείριση των συνεπειών λόγω δασικών πυρκαγιών, καθώς και για την υποστήριξη του έργου του Πυροσβεστικού Σώματος για τον έλεγχο και την καταστολή τους και **ενημέρωση του Δημάρχου**.
- **Ενημέρωση των Προέδρων Τοπικών Κοινοτήτων** για τον αυξημένο κίνδυνο πυρκαγιάς.

4.3.4 Τεχνικές Υπηρεσίες του Δήμου Βόλου

- **Έλεγχος άμεσα διαθέσιμου εξοπλισμού και μέσων** που δύναται να χρησιμοποιηθούν για την υποστήριξη του έργου του ΠΣ καθώς και για την αντιμετώπιση εκτάκτων αναγκών και διαχείριση των συνεπειών λόγω δασικών πυρκαγιών.
- **Ενημέρωση του Γραφείου Πολιτικής Προστασίας του Δήμου για τα άμεσα διαθέσιμα επιχειρησιακά μέσα** που διαθέτει ο Δήμος για την αντιμετώπιση εκτάκτων αναγκών και

τη διαχείριση των συνεπειών λόγω δασικών πυρκαγιών, καθώς και για την υποστήριξη του έργου του Πυροσβεστικού Σώματος για τον έλεγχο και την καταστολή τους.

4.3.5 Πρόεδροι Τοπικών Κοινοτήτων Δήμου Βόλου

- Θέτουν σε ετοιμότητα τις ομάδες πυρασφάλειας των τοπικών κοινοτήτων

4.4 Δράσεις του Δήμου Βόλου στην αντιμετώπιση κινδύνων λόγω δασικών πυρκαγιών μετά την εκδήλωσή τους

4.4.1 Δήμαρχος Βόλου

- **Συντονισμός δράσεων και διάθεσης του απαραίτητου δυναμικού και μέσων**, εντός των ορίων του Δήμου Βόλου, για την αντιμετώπιση εκτάκτων αναγκών και τη διαχείριση συνεπειών λόγω δασικών πυρκαγιών, σύμφωνα με το άρθρο 13 του Ν. 3013/2002.
- **Εντολή προς το Γραφείο Πολιτικής Προστασίας του Δήμου για άμεση κινητοποίηση** των υπαλλήλων του Γραφείου Πολιτικής Προστασίας του Δήμου, για συλλογή περαιτέρω πληροφοριών, μετά από σχετική ενημέρωση για έναρξη πυρκαγιάς εντός των διοικητικών τους ορίων από το Γραφείο Πολιτικής Προστασίας του Δήμου ή την αρμόδια Πυροσβεστική Υπηρεσία και σε συνεννόηση με αυτή.
- **Εντολή προς τη Δ/ση Καθαριότητας, Περιβάλλοντος και Πρασίνου** για ετοιμότητα διάθεσης **προσωπικού και μέσων** που διαθέτει (υδροφόρα οχήματα, μηχανήματα έργων, κλπ.) για την υποστήριξη του έργου της καταστολής των δασικών πυρκαγιών που διενεργείται με ευθύνη του Π.Σ..
- **Απόφαση για την διάθεση προσωπικού και μέσων** που διαθέτει ο Δήμος Βόλου (υδροφόρα οχήματα, μηχανήματα έργων, κλπ.) για την υποστήριξη του έργου της καταστολής των δασικών πυρκαγιών που διενεργείται με ευθύνη του Π.Σ., κατόπιν σχετικού αιτήματος, στα πλαίσια εφαρμογής της ΚΥΑ 12030/ Φ109.1/1999.
- **Συντονισμός δράσεων και διάθεσης του απαραίτητου δυναμικού και μέσων**, εντός των ορίων του Δήμου, για την αντιμετώπιση εκτάκτων αναγκών και τη διαχείριση των συνεπειών λόγω δασικών πυρκαγιών, σύμφωνα με το άρθρο 13 του Ν. 3013/2002.
- **Εντολή για συνδρομή προσωπικού και μέσων του Δήμου σε όμορους Δήμους** μετά από σχετική συνεννόηση με τους αρμόδιους Δημάρχους.
- **Εντολή προς το Γραφείο Πολιτικής Προστασίας του Δήμου για υποβολή αιτήματος συνδρομής** με υλικά και μέσα προς ενίσχυση του έργου του Δήμου στην αντιμετώπιση εκτάκτων αναγκών και διαχείριση των συνεπειών λόγω δασικών πυρκαγιών, από όμορους Δήμους, την οικεία Περιφέρεια, Αποκεντρωμένη Διοίκηση ή το ΚΕΠΠ.
- **Λήψη και εκτέλεση της απόφασης για την οργανωμένη προληπτική απομάκρυνση των πολιτών**, για λόγους προστασίας της ζωής ή της υγείας τους από εξελισσόμενη ή από επικείμενη καταστροφή, στα πλαίσια εφαρμογής του άρθ. 18 του Ν 3613/2007 (ΦΕΚ 263/Α'/2007).
- **Εντολή προς το Γραφείο Πολιτικής Προστασίας του Δήμου** για την ενεργοποίηση εφόσον συντρέχουν λόγοι, των μνημονίων συνεργασίας με ιδιωτικούς φορείς για την εξασφάλιση επιπλέον πόρων στην αντιμετώπιση εκτάκτων αναγκών και τη διαχείριση των συνεπειών λόγω δασικών πυρκαγιών, καθώς και την υποστήριξη του έργου του Πυροσβεστικού Σώματος για τον έλεγχο και την καταστολή τους.

- **Εντολή του Δημάρχου προς το Γραφείο Πολιτικής Προστασίας του Δήμου για σύγκληση του ΣΤΟ**, εφόσον κρίνεται αναγκαίο.
- Σε περίπτωση που η πυρκαγιά εκδηλώθηκε πλησίον χώρου διάθεσης απορριμμάτων ο Δήμαρχος κατά την κρίση του **κινητοποιεί την Δ/ση Καθαριότητας, Περιβάλλοντος και Πρασίνου** του Δήμου για να λάβει τα κατάλληλα μέτρα για την προστασία του χώρου.
- **Ενημερώνει τον Περιφερειάρχη Θεσσαλίας και τον Συντονιστή Αποκεντρωμένης Διοίκησης Θεσσαλίας - Στερεάς Ελλάδας** για την τρέχουσα κατάσταση
- **Αιτείται από τον Περιφερειάρχη Θεσσαλίας** την κήρυξη της περιοχής που πλήττεται σε κατάσταση έκτακτης ανάγκης, εφόσον συντρέχουν λόγοι.
- **Βρίσκεται σε άμεση επικοινωνία με τον Αντιπεριφερειάρχη της Π.Ε. Μαγνησίας**, στις περιπτώσεις που ο Αντιπεριφερειάρχης συντονίζει και εποπτεύει την διάθεση προσωπικού και μέσων των αρμόδιων υπηρεσιών της Περιφέρειας που λειτουργούν στα όρια της Περιφερειακής τους Ενότητας για την αντιμετώπιση εκτάκτων αναγκών και διαχείριση των συνεπειών λόγω δασικών πυρκαγιών.
- **Εντολή προς το Γραφείο Πολιτικής Προστασίας του Δήμου για παραμονή, μερική αποκλιμάκωση ή ολική αποκλιμάκωση των πόρων** που έχουν διατεθεί με ευθύνη των Δημάρχων για την υποβοήθηση του έργου του ΠΣ, μετά από σχετική συνεννόηση των ανωτέρω με τον επικεφαλής Αξιωματικό του ΠΣ που διοικεί το συμβάν.
- **Εντολή προς το Γραφείο Πολιτικής Προστασίας του Δήμου** για την ενεργοποίηση εθελοντικών οργανώσεων πολιτικής προστασίας που δραστηριοποιούνται στο Δήμο για υποστηρικτικές δράσεις στο έργο του Δήμου Βόλου.
- **Ενημέρωση κοινού για δράσεις πολιτικής προστασίας** που δρομολογούνται από το Δήμο Βόλου για την αντιμετώπιση εκτάκτων αναγκών και την άμεση/βραχεία διαχείριση των συνεπειών, καθώς και για τη λήψη μέτρων αυτοπροστασίας.

4.4.2 Αντιδήμαρχος θεμάτων Πολιτικής Προστασίας

- **Συνδράμει τον Δήμαρχο** στο έργο του συντονισμού δράσεων και διάθεσης του απαραίτητου δυναμικού και μέσων, εντός των ορίων του Δήμου, για την αντιμετώπιση εκτάκτων αναγκών και τη διαχείριση των συνεπειών λόγω δασικών πυρκαγιών.
- **Παρακολουθεί την υλοποίηση των δράσεων** του Δήμου Βόλου στην αντιμετώπιση κινδύνων λόγω δασικών πυρκαγιών μετά την εκδήλωσή τους, σε συνεργασία με το Γραφείο Πολιτικής Προστασίας του Δήμου και τις λοιπές αρμόδιες οργανικές μονάδες του Δήμου.

4.4.3 Γραφείο Πολιτικής Προστασίας του Δήμου Βόλου

- **Άμεση ενημέρωση του Δημάρχου** για έναρξη πυρκαγιάς εντός των διοικητικών ορίων του Δήμου και **συλλογή περαιτέρω πληροφοριών** από την αρμόδια Πυροσβεστική Υπηρεσία.
- **Άμεση ενημέρωση της Δ/σης Καθαριότητας, Περιβάλλοντος και Πρασίνου** που εμπλέκεται σε αρχικό στάδιο, με στόχο την άμεση κινητοποίησή της, μετά από σχετική εντολή Δημάρχου.
- **Συνεχής επικοινωνία με την αρμόδια ΠΥ** για τη συλλογή περαιτέρω πληροφοριών που συνδέονται με την εξέλιξη της πυρκαγιάς.
- **Άμεση επικοινωνία** με το Τμήμα Πολιτικής Προστασίας της Περιφερειακής Ενότητας Μαγνησίας, τη Δ/ση Πολιτικής Προστασίας της Περιφέρειας Θεσσαλίας, και τη Δ/ση Πολιτικής Προστασίας της Αποκεντρωμένης Διοίκησης Θεσσαλίας – Στερεάς Ελλάδας για λόγους αμοιβαίας ενημέρωσης και συντονισμού στη διαχείριση πόρων.

- **Ενεργοποίηση του μνημονίου ενεργειών** για περιπτώσεις εκτάκτων αναγκών που προέρχονται από δασικές πυρκαγιές.
- **Ενεργοποίηση μνημονίου συνεργασίας με ιδιωτικούς φορείς**, μετά από σχετική εντολή Δημάρχου, για την εξασφάλιση επιπλέον πόρων για την ενίσχυση του έργου της καταστολής, που διενεργείται με ευθύνη του ΠΣ, σε περίπτωση που αυτοί ζητηθούν από το ΠΣ.
- **Συλλογή πληροφοριών σχετικά με την εξέλιξη των επιχειρήσεων καταστολής** της δασικής πυρκαγιάς από την αρμόδια Πυροσβεστική Αρχή, **καθώς και των συνεπειών** που προκλήθηκαν ή ενδέχεται να προκληθούν από την εξέλιξή της και **ενημέρωση του Δημάρχου**.
- **Υποβολή αιτήματος, μετά από σχετική εντολή Δημάρχου, για συνδρομή με υλικά και μέσα προς ενίσχυση του έργου του Δήμου** στην αντιμετώπιση εκτάκτων αναγκών και διαχείριση των συνεπειών λόγω δασικών πυρκαγιών, από όμορους Δήμους, την οικεία Περιφέρεια και Αποκεντρωμένη Διοίκηση.
- **Τηρεί κατάσταση με τα διατιθέμενα μέσα και προσωπικό** που με εντολή Δημάρχου έχουν εμπλακεί προς υποβοήθηση του έργου του ΠΣ, καθώς και για την αντιμετώπιση εκτάκτων αναγκών και τη διαχείριση των συνεπειών από την εκδήλωση του φαινομένου.
- **Ενεργοποιεί εφόσον επιβάλλεται από την υφιστάμενη κατάσταση το μνημόνιο ενεργειών για την οργανωμένη προληπτική απομάκρυνση πολιτών**, μετά από σχετική εντολή του Δημάρχου.
- **Μεριμνά για τη σύγκληση του Συντονιστικού Τοπικού Οργάνου (ΣΤΟ)** κατόπιν εντολής του Δημάρχου και σύμφωνα με τα οριζόμενα στο αρθ. 13, Ν.3013/2002.
- **Εξασφαλίζει την κάλυψη των στοιχειωδών αναγκών των πολιτών** που έχουν καταφύγει στους προκαθορισμένους χώρους συγκέντρωσης, σε περιπτώσεις εκτάκτων αναγκών λόγω δασικών πυρκαγιών (χώροι καταφυγής).
- **Ενημερώνει το ΚΕΠΠ** σχετικά με την εξέλιξη των δράσεων του Δήμου για την αντιμετώπιση εκτάκτων αναγκών και τη διαχείριση των συνεπειών.
- **Ενημερώνει για την παραμονή, μερική αποκλιμάκωση ή ολική αποκλιμάκωση των πόρων** που έχουν διατεθεί με εντολή του Δημάρχου για την υποβοήθηση του έργου του ΠΣ.
- **Ενεργοποίηση** εθελοντικών οργανώσεων πολιτικής προστασίας που δραστηριοποιούνται στο Δήμο για υποστηρικτικές δράσεις στο έργο του Δήμου Βόλου.
- **Ενημέρωση κοινού για δράσεις πολιτικής προστασίας** που δρομολογούνται από το Δήμο Βόλου για την αντιμετώπιση εκτάκτων αναγκών και την άμεση/βραχεία διαχείριση των συνεπειών, καθώς και για τη λήψη μέτρων αυτοπροστασίας.

4.4.4 Πρόεδροι Τοπικών Κοινοτήτων Δήμου Βόλου

- Ενεργοποιούν τις ομάδες πυρασφάλειας των τοπικών κοινοτήτων.
- Ενημερώνουν τον Δήμαρχο για την επικρατούσα κατάσταση στην οικεία Κοινότητα.

4.5 Δράσεις του Δήμου Βόλου στην άμεση/βραχεία διαχείριση συνεπειών

4.5.1 Δήμαρχος Βόλου

- **Συντονισμός δράσεων και διάθεσης του απαραίτητου δυναμικού και μέσων**, εντός των ορίων του Δήμου Βόλου, για την άμεση/βραχεία διαχείριση συνεπειών λόγω δασικών πυρκαγιών, σύμφωνα με το άρθρο 13 του Ν. 3013/2002.

- **Εντολή προς το Γραφείο Πολιτικής Προστασίας του Δήμου** για ολική αποκλιμάκωση των πόρων που έχουν διατεθεί με ευθύνη των Δημάρχων για την υποβοήθηση του έργου του ΠΣ, μετά από σχετική συνεννόηση των ανωτέρω με τον επικεφαλής Αξιωματικό του ΠΣ που διοικεί το συμβάν.
- **Εντολή προς το Γραφείο Πολιτικής Προστασίας του Δήμου** για παραμονή, μερική αποκλιμάκωση ή ολική αποκλιμάκωση των πόρων που έχουν διατεθεί με ευθύνη των Δημάρχων για την αντιμετώπιση εκτάκτων αναγκών και τη διαχείριση των συνεπειών λόγω δασικών πυρκαγιών.
- **Εκτίμηση του αριθμού των πολιτών** για τους οποίους θα πρέπει να **εξασφαλιστούν άμεσα καταλύματα**, με βάση τις πληροφορίες σχετικά με τον αριθμό των κατοικιών που έχουν καεί ή υποστεί σοβαρές ζημιές στην περιοχή ευθύνης τους, και ενημέρωση του Περιφερειάρχη Θεσσαλίας, και του Γενικού Γραμματέα Αποκεντρωμένης Διοίκησης Θεσσαλίας -Στερεάς Ελλάδας για το συνολικό αριθμό των πολιτών στην περιοχή ευθύνης τους για τους οποίους θα πρέπει να εξασφαλιστούν άμεσα καταλύματα, οι κατοικίες των οποίων έχουν καεί ή υποστεί σοβαρές ζημιές
- **Εντολή προς το Γραφείο Πολιτικής Προστασίας του Δήμου** την γνωστοποίηση μέσω ανακοινώσεων ή δελτίων τύπου στα τοπικά μέσα ενημέρωσης και μέσα κοινωνικής δικτύωσης, για τη λειτουργία τηλεφωνικής γραμμής στην οποία μπορούν να απευθύνονται οι πολίτες που οι ιδιοκτησίες τους έχουν πληγεί και χρειάζονται άμεση προσωρινή διαμονή
- **Εντολή προς το Γραφείο Πολιτικής Προστασίας του Δήμου** για την ενεργοποίηση εφόσον συντρέχουν λόγοι, των μνημονίων συνεργασίας με ιδιωτικούς φορείς για την εξασφάλιση επιπλέον πόρων για την άμεση/βραχεία διαχείριση συνεπειών λόγω δασικών πυρκαγιών
- **Εντολή προς το Γραφείο Πολιτικής Προστασίας του Δήμου** για την επιστροφή των πολιτών που απομακρύνθηκαν προληπτικά από την πληγείσα περιοχή όπου διαβιούν, εφόσον χρειάζονται μεταφορά.
- **Εντολή στις Τεχνικές Υπηρεσίες, στη Δ/ση Καθαριότητας, Περιβάλλοντος και Πρασίνου καθώς και στην ΔΕΥΑ του Δήμου** για άμεση αποκατάσταση της λειτουργίας υποδομών αρμοδιότητάς τους (δίκτυα ύδρευσης, οδικό δίκτυο, κλπ), η λειτουργία των οποίων παρουσιάζει δυσχέρειες ή διακόπηκε λόγω δασικών πυρκαγιών.
- **Εντολή στις Τεχνικές Υπηρεσίες του Δήμου** για τον έλεγχο υποδομών και τεχνικών έργων αρμοδιότητάς τους, τα οποία βρίσκονται εντός της πληγείσας περιοχής, για τη διαπίστωση ζημιών.
- **Εντολή στην Υπηρεσία Πρόνοιας του Δήμου** για την καταγραφή και εκτίμηση ζημιών σε κατοικίες, από τις επιτροπές που έχουν συγκροτηθεί για το σκοπό αυτό, προκειμένου να χορηγηθούν οι προβλεπόμενες οικονομικές ενισχύσεις για την κάλυψη των πρώτων αναγκών τους, για επισκευές κύριας οικίας ή αντικατάσταση οικοσκευής
- **Εντολή στην Υπηρεσία Πρόνοιας του Δήμου** για την αποστολή στην Περιφέρεια Θεσσαλίας καταλόγου των αυτοψιών των πληγέντων κτιρίων για την υποβολή αιτήματος οριοθέτησης της πληγείσας περιοχής και χορήγησης στεγαστικής συνδρομής

4.5.2 Αντιδήμαρχος θεμάτων Πολιτικής Προστασίας

- **Συνδράμει τον Δήμαρχο** στο έργο του συντονισμού δράσεων και διάθεσης του απαραίτητου δυναμικού και μέσων, εντός των ορίων του Δήμου, για την άμεση/βραχεία διαχείριση συνεπειών λόγω δασικών πυρκαγιών.
- **Παρακολουθεί την υλοποίηση των δράσεων** του Δήμου «ΟΝΟΜΑ ΔΗΜΟΥ» για την άμεση/βραχεία διαχείριση συνεπειών λόγω δασικών πυρκαγιών, σε συνεργασία με το Γραφείο Πολιτικής Προστασίας του Δήμου και τις λοιπές αρμόδιες οργανικές μονάδες του Δήμου.

4.5.3 Γραφείο Πολιτικής Προστασίας του Δήμου Βόλου

- **Συλλέγει πληροφορίες και ενημερώνει το Δήμαρχο** για το συνολικό αριθμό των πολιτών στην περιοχή ευθύνης τους, οι κατοικίες των οποίων έχουν καεί ή υποστεί σοβαρές ζημιές.
- **Εύρεση καταλυμάτων για τους πολίτες του Δήμου** οι κατοικίες των οποίων έχουν καεί ή υποστεί σοβαρές ζημιές, σε συνεργασία με τη Δ/ση Πολιτικής Προστασίας της
- Κινητοποιεί με εντολή Δημάρχου τις **Τεχνικές Υπηρεσίες, τη Δ/ση Καθαριότητας, Περιβάλλοντος και Πρασίνου καθώς και την ΔΕΥΑ του Δήμου** για άμεσο έλεγχο και αποκατάσταση της λειτουργίας υποδομών αρμοδιότητάς τους (δίκτυα ύδρευσης, οδικό δίκτυο, κλπ), η λειτουργία των οποίων παρουσιάζει δυσχέρειες ή διακόπηκε λόγω δασικών πυρκαγιών
- **Ενημερώνει για την παραμονή, μερική αποκλιμάκωση ή ολική αποκλιμάκωση των πόρων** που έχουν διατεθεί με εντολή του Δημάρχου για την αντιμετώπιση εκτάκτων αναγκών και τη διαχείριση συνεπειών λόγω δασικών πυρκαγιών
- **Ενεργοποίηση** εθελοντικών οργανώσεων πολιτικής προστασίας που δραστηριοποιούνται στο Δήμο για υποστηρικτικές δράσεις στο έργο του Δήμου Βόλου στην άμεση/βραχεία διαχείριση συνεπειών λόγω δασικών πυρκαγιών
- **Ενεργοποίηση μνημονίου συνεργασίας με ιδιωτικούς φορείς**, μετά από σχετική εντολή Δημάρχου, για την εξασφάλιση επιπλέον πόρων για την άμεση/βραχεία διαχείριση συνεπειών λόγω δασικών πυρκαγιών.
- **Μεριμνά για την άμεση απομάκρυνση υλικών και μέσων** του Δήμου που χρησιμοποιήθηκαν ή καταστράφηκαν κατά το στάδιο της καταστολής του φαινομένου.
- **Ενημερώνει το ΚΕΠΠ** σχετικά με την εξέλιξη των δράσεων αποκατάστασης και διαχείριση των συνεπειών του Δήμου.

4.5.4 Τεχνικές Υπηρεσίες του Δήμου Βόλου

- **Αποστολή συνεργείων** για άμεσο έλεγχο και αποκατάσταση της λειτουργίας υποδομών αρμοδιότητάς τους (οδικό δίκτυο, τεχνικά έργα, κλπ).

4.5.5 ΔΕΥΑ του Δήμου Βόλου

- **Αποστολή συνεργείων** για άμεσο έλεγχο και αποκατάσταση της λειτουργίας τυχόν βλαβών στο δίκτυο ύδρευσης και αποχέτευσης.

4.5.6 Υπηρεσία Πρόνοιας του Δήμου Βόλου

- **Αποστολή επιτροπών** για την καταγραφή και εκτίμηση ζημιών σε κατοικίες που προκλήθηκαν από τη δασική πυρκαγιά προκειμένου να χορηγηθούν οι προβλεπόμενες οικονομικές ενισχύσεις για την κάλυψη των πρώτων αναγκών τους, για επισκευές κύριας οικίας ή αντικατάσταση οικοσκευής.
- **Αποστολή αιτήματος** στη Διεύθυνση Οικονομικής και Αναπτυξιακής Πολιτικής / Τμήμα Επιχορηγήσεων Τ.Α. του Υπουργείου Εσωτερικών για χορήγηση οικονομικής ενίσχυσης σε όσους περιήλθαν σε κατάσταση ανάγκης συνεπεία της δασικής πυρκαγιάς.
- **Αποστολή** στην Περιφέρεια Θεσσαλίας καταλόγου των αυτοψιών των πληγέντων κτιρίων για την υποβολή αιτήματος οριοθέτησης της πληγείσας περιοχής και χορήγησης στεγαστικής συνδρομής.

4.5.7 Πρόεδροι Τοπικών Κοινοτήτων Δήμου Βόλου

- Λαμβάνουν μέτρα για την άμεση αποκατάσταση των ζημιών επείγοντος χαρακτήρα στα δίκτυα ύδρευσης και αποχέτευσης και σε εξαιρετικές περιπτώσεις αναθέτουν την εκτέλεση των εργασιών αποκατάστασης ζημιών μικρής κλίμακας εάν από την καθυστέρηση αποκατάστασης δημιουργείται άμεσος κίνδυνος για την επαρκή υδροδότηση της τοπικής κοινότητας, ενημερώνοντας εγγράφως για το λόγο αυτόν τον αρμόδιο Αντιδήμαρχο ή τον Πρόεδρο της ΔΕΥΑ.

ΜΕΡΟΣ 5 ΕΠΙΚΟΙΝΩΝΙΕΣ ΚΑΙ ΡΟΗ ΠΛΗΡΟΦΟΡΙΩΝ

5.1 Μέσα επικοινωνίας

Στον Δήμο Βόλου χρησιμοποιούνται τα ακόλουθα μέσα επικοινωνίας (ενδεικτικά)

- A) Σταθερά τηλέφωνα του Δήμου. Στο Παράρτημα Β αναφέρονται αναλυτικά τα σταθερά τηλέφωνα των υπευθύνων για δράσεις πολιτικής προστασίας.
- B) Κινητά τηλέφωνα των υπευθύνων για δράσεις πολιτικής προστασίας. Στο Παράρτημα Β αναφέρονται αναλυτικά τα κινητά τηλέφωνα των υπευθύνων για δράσεις πολιτικής προστασίας.

5.2 Ροή πληροφοριών

Για τις ανάγκες του παρόντος Πρότυπου Σχεδίου αποδίδονται ενδεικτικά ενέργειες και δράσεις σε οργανικές μονάδες του Δήμου (Γραφείο Πολιτικής Προστασίας, Τεχνικές Υπηρεσίες, κλπ) και σε άλλα όργανα του Δήμου (Αντιδήμαρχος, Πρόεδρος Τοπικής Κοινότητας, κλπ). Νοείται ότι για το Σχέδιο Αντιμετώπισης Εκτάκτων Αναγκών Εξ Αιτίας Δασικών Πυρκαγιών Δήμου οι δράσεις θα πρέπει να αποδοθούν στις αρμόδιες οργανικές μονάδες του Δήμου ή σε άλλα όργανα του Δήμου (Αντιδήμαρχος, Πρόεδρος Τοπικής Κοινότητας, κλπ), σύμφωνα με τον Οργανισμό Εσωτερικής Υπηρεσίας του Δήμου και τις εκάστοτε εξουσιοδοτικές πράξεις του Δημάρχου.

5.2.1 Καθημερινή αποστολή χάρτη πρόβλεψης κινδύνου πυρκαγιάς & αποστολή προειδοποιητικού σήματος από το Κ.Ε.Π.Π./Ε.Σ.Κ.Ε.

ΟΜΑΔΑ ΕΚΔΟΣΗΣ ΓΓΠ ☎ΚΕΠΠ/ΕΣΚΕ ☎Δ/ΝΣΗ ΠΟΛΙΤΙΚΗΣ ΠΡΟΣΤΑΣΙΑΣ ΑΠΟΚΕΝΤΡΩΜΕΝΗΣ ΔΙΟΙΚΗΣΗΣ ΘΕΣΣΑΛΙΑΣ -ΣΤΕΡΕΑΣ ΕΛΛΑΔΑΣ ☎Γραφείο Πολιτικής Προστασίας Δήμου Βόλου

Γραφείο ΠΠ Δήμου Βόλου

- ☎Δήμαρχο
- ☎Αντιδήμαρχο Πολιτικής Προστασίας
- ☎Δ/ντή Καθαριότητας, Περιβάλλοντος και Πρασίνου
- ☎Εθελοντικές οργανώσεις πολιτικής προστασίας
- ☎Προέδρους Τοπικών Κοινοτήτων

5.2.2 Αναγγελία – αρχική ειδοποίηση

ΑΡΜΟΔΙΑ ΠΥΡΟΣΒΕΣΤΙΚΗ ΥΠΗΡΕΣΙΑ ☹ΠΕΚΕ ☹Γραφείο ΠΠ Δήμου Βόλου

Γραφείο ΠΠ Δήμου Βόλου

- ☹Δήμαρχο
- ☹Αντιδήμαρχο Πολιτικής Προστασίας
- ☹Δ/ντή Καθαριότητας, Περιβάλλοντος και Πρασίνου
- ☹Πρόεδρο ΔΕΥΑ
- ☹Προέδρους Τοπικών Κοινοτήτων
- ☹Τμήμα Πολιτικής Προστασίας ΠΕ ΜΑΓΝΗΣΙΑΣ
- ☹Εθελοντικές οργανώσεις πολιτικής προστασίας
- ☹ΚΕΠΠ/ΕΣΚΕ

5.2.3 Ροή πληροφοριών για την υποστήριξη του έργου της καταστολής των δασικών πυρκαγιών.

Αρμόδια ΠΥ ☹Γραφείο ΠΠ Δήμου Βόλου ☹Δήμαρχος ☹Αντιδήμαρχο ΠΠ

Δήμαρχος ☹Αντιδήμαρχο ΠΠ ☹

☹Γραφείο ΠΠ Δήμου Βόλου

☹Δ/ντή Καθαριότητας, Περιβάλλοντος και Πρασίνου

☹Πρόεδρο ΔΕΥΑ

☹Εθελοντικές οργανώσεις πολιτικής προστασίας

5.2.4 Ροή πληροφοριών κινητοποίησης φορέων για τη διαχείριση των συνεπειών από δασικές πυρκαγιές (συμπεριλαμβανομένης και της βραχείας αποκατάστασης).

Δήμαρχος ☹Αντιδήμαρχος ΠΠ ☹

☹Γραφείο ΠΠ Δήμου Βόλου

☹Δ/ντή Καθαριότητας, Περιβάλλοντος και Πρασίνου

☹Πρόεδρο ΔΕΥΑ

☹Τεχνικές Υπηρεσίες

☹Υπηρεσία Πρόνοιας

☹Προέδρους Τοπικών Κοινοτήτων

☹Εθελοντικές οργανώσεις πολιτικής προστασίας

ΜΕΡΟΣ 6. ΣΥΣΤΗΜΑ ΚΙΝΗΤΟΠΟΙΗΣΗΣ ΠΟΛΙΤΙΚΗΣ ΠΡΟΣΤΑΣΙΑΣ - ΣΥΝΤΟΝΙΣΤΙΚΕΣ ΟΔΗΓΙΕΣ ΥΛΟΠΟΙΗΣΗΣ ΔΡΑΣΕΩΝ ΠΟΛΙΤΙΚΗΣ ΠΡΟΣΤΑΣΙΑΣ

Μετά την εκδήλωση μιας δασικής πυρκαγιάς οι φορείς πολιτικής προστασίας, στο πλαίσιο των αρμοδιοτήτων τους, κινητοποιούνται άμεσα και δρομολογούν σειρά δράσεων για την υποστήριξη του έργου του Πυροσβεστικού Σώματος στον έλεγχο και την καταστολή των δασικών πυρκαγιών, καθώς και για την αντιμετώπιση εκτάκτων αναγκών και την άμεση/βραχεία διαχείριση των συνεπειών. Προϋπόθεση για την αποτελεσματική απόκριση των φορέων πολιτικής προστασίας της χώρας είναι η συνέργεια, η συνεργασία και η διαλειτουργικότητα σε όλα τα επίπεδα Διοίκησης.

Στο Μέρος 6 που ακολουθεί δίνονται συντονιστικές οδηγίες για τη απόκριση όλων των εμπλεκόμενων φορέων για την υποστήριξη του έργου του Πυροσβεστικού Σώματος στον έλεγχο και την καταστολή των δασικών πυρκαγιών, καθώς και για την από κοινού αντιμετώπιση εκτάκτων αναγκών και την άμεση/βραχεία διαχείριση συνεπειών και την εξασφάλιση ενιαίας και συγχρονισμένης δράσης.

6.1 Διοίκηση, Έλεγχος & Συντονισμός επιχειρήσεων

Για τις επιχειρήσεις καταστολής των Δασικών Πυρκαγιών, η Διοίκηση Έλεγχος & Συντονισμός των επιχειρήσεων γίνεται από τα αρμόδια όργανα του Πυροσβεστικού Σώματος και σύμφωνα με το επίπεδο κλιμάκωσης των επιχειρήσεων, όπως αυτό ορίζεται στα επιχειρησιακά του Σχέδια.

Για την υποστήριξη του έργου της καταστολής, το οποίο αποτελεί ευθύνη του Πυροσβεστικού Σώματος καθώς και για την αντιμετώπιση εκτάκτων αναγκών λόγω Δασικών Πυρκαγιών και τη διαχείριση των συνεπειών (συμπεριλαμβανομένης της οργανωμένης απομάκρυνσης πολιτών και της άμεσης-βραχείας αποκατάστασης), η Διοίκηση, Έλεγχος & Συντονισμός των δράσεων πολιτικής προστασίας αποτελεί ευθύνη των οργάνων Πολιτικής Προστασίας (Γενικός Γραμματέας Πολιτικής Προστασίας, Συντονιστής Αποκεντρωμένης Διοίκησης, Περιφερειάρχης/αρμόδιος Αντιπεριφερειάρχης, Δήμαρχος) τα οποία αναλόγως της κλιμάκωσης υλοποιούν στο πλαίσιο των αρμοδιοτήτων τους δράσεις πολιτικής προστασίας, ενημερώνοντας ταυτόχρονα το ανώτερο διοικητικά Όργανο Πολιτικής Προστασίας.

Επισημαίνεται ότι η καταστολή των δασικών πυρκαγιών διεξάγεται υπό την ευθύνη και τον επιχειρησιακό σχεδιασμό του Πυροσβεστικού Σώματος, σύμφωνα και με το άρθρο 1 παρ. β του άρθρου 63 του Ν. 4249/2014. Οι λοιποί εμπλεκόμενοι φορείς, όπως οι Περιφέρειες, οι Δήμοι, κλπ., **έχουν υποστηρικτικό ρόλο** στην καταστολή των δασικών πυρκαγιών και η συνδρομή στο έργο του Π.Σ. (ΚΥΑ.12030Φ.109.1/10-5-1999 – ΦΕΚ 713/Β'/1999) πραγματοποιείται κατόπιν σχετικού

αιτήματος του εκάστοτε Επικεφαλής Αξιωματικού του Π.Σ. ο οποίος ενεργεί σε τοπικό επίπεδο ως συντονιστής του πυροσβεστικού έργου.

Η Διοίκηση, ο Έλεγχος & ο Συντονισμός επιμέρους επιχειρησιακών δράσεων αναλαμβάνεται από τους καθ' ύλη αρμόδιους φορείς.

- Δράσεις ελέγχου και καταστολής των Δασικών Πυρκαγιών, διάσωσης καθώς και ενίσχυσης σε προσωπικό και μέσα του ΠΣ και λοιπών φορέων, αναλαμβάνονται και συντονίζονται από τον εκάστοτε Επικεφαλής Αξιωματικό του Πυροσβεστικού Σώματος, ο οποίος ενεργεί ως συντονιστής του πυροσβεστικού έργου στην περιοχή του συμβάντος.
- Δράσεις μέτρων τάξης και ασφάλειας, μέτρων τροχαίας, υποστήριξη μέτρων προστασίας πολιτών αναλαμβάνονται και συντονίζονται από τον εκάστοτε Επικεφαλής Αξιωματικό της Ελληνικής Αστυνομίας και σε περίπτωση περιοχής αρμοδιότητας Λιμενικού Σώματος – Ελληνικής Ακτοφυλακής, από τον εκάστοτε Επικεφαλής Αξιωματικό του Λιμενικού Σώματος – Ελληνικής Ακτοφυλακής.
- Δράσεις έρευνας και διάσωσης στην χωρική αρμοδιότητα του Λιμενικού Σώματος - Ελληνικής Ακτοφυλακής (θαλάσσιος χώρος, αιγιαλός και παραλία) αναλαμβάνονται και συντονίζονται από τις εκάστοτε αρμόδιες αρχές του ΛΣ-ΕΛΑΚΤ
- Δράσεις ιατρικής υποστήριξης, διακομιδής τραυματιών-ασθενών και ενεργοποίησης των κατά τόπους μονάδων υγείας (νοσοκομεία, κέντρα υγείας, κλπ).αναλαμβάνονται και συντονίζονται από το ΕΚΑΒ (Κεντρική Υπηρεσία ή Παράρτημα ΕΚΑΒ).

6.2 Στάδια Επιχειρήσεων

Για τις δασικές πυρκαγιές, τα στάδια των επιχειρήσεων από την εκδήλωση του φαινομένου ως και τον πλήρη έλεγχό του, προσδιορίστηκαν ως εξής (5060/12-06-2008 έγγραφό μας):

- Αναγγελία
- Κινητοποίηση δυνάμεων – Αρχική Εκτίμηση Κατάστασης
- Ανάπτυξη Δυνάμεων - Επέμβαση
- Μερικός Έλεγχος
- Έλεγχος - Φύλαξη
- Πλήρης Κατάσβεση
- Αποτίμηση

Ειδικότερα, οι δράσεις πολιτικής προστασίας σε τακτικό επίπεδο ακολουθούν τις φάσεις εξέλιξης του καταστροφικού φαινομένου και εντάσσονται στα αντίστοιχα στάδια επιχειρήσεων.

Με βάση τα ανωτέρω στάδια επιχειρήσεων, προσδιορίζονται με χρονική αλληλουχία ακολούθως οι κύριες δράσεις κατά αρμοδιότητα των Φορέων στην αντιμετώπιση Δασικών Πυρκαγιών και περιγράφεται η κλιμάκωση των ενεργειών.

Συγκεκριμένα, στο στάδιο επιχειρήσεων «**Αναγγελία**» ορίζεται το σύνολο των ενεργειών της Διοίκησης για τη μεταβίβαση προς όλους τους εμπλεκόμενους Φορείς της εξακριβωμένης πληροφορίας με την οποία περιγράφεται η θέση που εκδηλώθηκε η πυρκαγιά, η ώρα που έγινε αντιληπτή και το είδος της βλάβησης που καίγεται.

Το στάδιο επιχειρήσεων «**Κινητοποίηση Δυνάμεων-Αρχική Εκτίμηση Κατάστασης**» συνδέεται με την κλιμάκωση δυναμικού και μέσων του Πυροσβεστικού Σώματος που απαιτείται, σύμφωνα με την πρώτη εκτίμηση του επικεφαλής Αξιωματικού του Πυροσβεστικού Σώματος ο οποίος μεταβαίνει στον τόπο του συμβάντος, για την αντιμετώπιση της πυρκαγιάς. Με βάση τη διαθεσιμότητα του

αιτούμενου δυναμικού και μέσων ο επικεφαλής Αξιωματικός του Πυροσβεστικού Σώματος θα οδηγηθεί στην επιλογή του βέλτιστου Σχεδίου δράσης στο επόμενο στάδιο επιχειρήσεων.

Στο στάδιο επιχειρήσεων «**Ανάπτυξη Δυνάμεων – Επέμβαση**» πραγματοποιείται από τα αρμόδια όργανα του Πυροσβεστικού Σώματος η επιλογή του βέλτιστου Σχεδίου δράσεως και υλοποιείται με την αντίστοιχη ανάπτυξη δυνάμεων και επέμβαση στον τόπο της πυρκαγιάς. Οι λοιποί εμπλεκόμενοι Φορείς συμμετέχουν είτε υποστηρικτικά στο έργο της κατάσβεσης της Δασικής Πυρκαγιάς, είτε στην αντιμετώπιση εκτάκτων αναγκών λόγω Δασικών Πυρκαγιών και διαχείριση των συνεπειών κατά το μέρος που τους αφορά λόγω αρμοδιότητας.

Στο στάδιο επιχειρήσεων «**Μερικός Έλεγχος**» θεωρείται ότι, όταν λόγω των συνθηκών που επικρατούν, της διασποράς και του έργου των δυνάμεων πυρόσβεσης, έχει πλήρως κατασβεστεί το μεγαλύτερο μέρος της περιμέτρου μιας πυρκαγιάς και δεν αναμένεται μεγάλη αύξηση της περιμέτρου της πυρκαγιάς. Το έργο της κατάσβεσης συνεχίζεται έτσι ώστε να οριοθετηθεί η περίμετρος. Στο στάδιο αυτό δεν προβλέπεται αποκλιμάκωση των Φορέων που συμμετέχουν στο έργο της από εδάφους κατάσβεσης.

Στο στάδιο επιχειρήσεων «**Έλεγχος - Φύλαξη**» θεωρείται ότι η περίμετρος της πυρκαγιάς έχει πλήρως κατασβεστεί και πραγματοποιείται φύλαξη του χώρου για τυχόν αναζωπυρώσεις και μερική αποκλιμάκωση των διατιθέμενων μέσων κατόπιν εισήγησης του επικεφαλής Αξιωματικού του Π.Σ. Το χρονικό διάστημα για το οποίο διαρκεί η φύλαξη για τυχόν αναζωπυρώσεις συνδέεται κατά κανόνα με το είδος της καύσιμης ύλης που βρίσκεται στην περίμετρο της πυρκαγιάς, την έκταση της πυρκαγιάς, τη μορφολογία του εδάφους και τις εκάστοτε καιρικές συνθήκες.

Στο στάδιο επιχειρήσεων «**Πλήρης Κατάσβεση**» θεωρείται ότι το συμβάν έχει λήξει και πραγματοποιείται πλήρης αποκλιμάκωση των διατιθέμενων για την κατάσβεση και για τη φύλαξη δυναμικού και μέσων μετά τη σχετική λήψη απόφασης του επικεφαλής Αξιωματικού του Πυροσβεστικού Σώματος που διοικεί το συμβάν.

Στο στάδιο επιχειρήσεων «**Αποτίμηση**» όλοι οι φορείς-υπηρεσίες που ενεπλάκησαν στην αντιμετώπιση εκτάκτων αναγκών και τη διαχείριση των συνεπειών εξαιτίας δασικών πυρκαγιών προχωρούν σε αποτίμηση των δράσεων/ενεργειών τους βάσει του αντίστοιχου σχεδιασμού τους. Σκοπός της αποτίμησης είναι η αναγνώριση εκ μέρους των φορέων σημείων που χρήζουν βελτιώσεων στο σχεδιασμό τους, καθώς και στην ορθολογικότερη διαχείριση πόρων. Νοείται ότι για να είναι δυνατή η σύνταξη αποτίμησης, οι ανωτέρω φορείς οφείλουν να καταγράφουν με χρονολογική σειρά τις δράσεις/ενέργειες στις οποίες προέβησαν και τους αντίστοιχους πόρους που διέθεσαν, σε κάθε Φάση του Συστήματος Κινητοποίησης Πολιτικής Προστασίας.

Διευκρινίζεται ότι η κλιμάκωση της κινητοποίησης του κάθε φορέα δεν πρέπει να συγχέεται με τη γενικότερη κλιμάκωση της κινητοποίησης του συνόλου του Μηχανισμού Πολιτικής Προστασίας (η οποία ορίζεται στο Ν.3013/2002, αρθ. 2) και είναι δυνατόν να λαμβάνει χώρα σε διαφορετικό χρόνο, όπως προκύπτει από το ρόλο και τις αρμοδιότητες του.

6.3 Αρχική Ειδοποίηση - Αναγγελία

Ο αρμόδιος φορέας για την έκδοση αρχικής ειδοποίησης – αναγγελίας σχετικά με την έναρξη δασικής πυρκαγιάς ορίζεται εκ του θεσμικού του πλαισίου το Πυροσβεστικό Σώμα. Οποιαδήποτε επιπλέον πληροφορία που προέρχεται από μη θεσμοθετημένους για το σκοπό αυτό φορείς αποτελεί χρήσιμη πρόσθετη πληροφορία για τα αρμόδια όργανα των διαφόρων επιπέδων.

Διευκρινίζεται ότι ο σχεδιασμός για την ανάπτυξη μηχανισμού επιτήρησης των δασών και δασικών εκτάσεων κατά την αντιπυρική περίοδο, καθώς και της συλλογής πληροφοριών για την

αναγγελία εκδήλωσης δασικής πυρκαγιάς αποτελεί μέρος των Επιχειρησιακών Σχεδίων του Πυροσβεστικού Σώματος (Ν. 2612/1998 «Ανάθεση της δασοπυρόσβεσης στο Πυροσβεστικό Σώμα και άλλες διατάξεις»).

Εφόσον εξακριβωθεί η πληροφορία για έναρξη δασικής πυρκαγιάς από την αρμόδια Πυροσβεστική Υπηρεσία, αυτή ενημερώνει άμεσα το Περιφερειακό Κέντρο Επιχειρήσεων (ΠΕ.Κ.Ε.) της οικείας Περιφερειακής Πυροσβεστικής Διοίκησης (ΠΕ.ΠΥ.Δ.)

Εν συνεχεία, το Περιφερειακό Κέντρο Επιχειρήσεων (ΠΕ.Κ.Ε.), στο πλαίσιο ενεργειών της αρχικής ειδοποίησης – αναγγελίας, επικοινωνεί τηλεφωνικά και ενημερώνει τις εξής εμπλεκόμενες Υπηρεσίες/Φορείς:

- Ε.Σ.Κ.Ε. - 199/ΣΕΚΥΠΣ
- Δ/ση Πολιτικής Προστασίας οικείας Περιφέρειας
- Γραφείο Πολιτικής Προστασίας του οικείου Δήμου ή των Δήμων
- Τοπική Αρμόδια Αστυνομική Αρχή
- Τοπικό Παράρτημα του ΕΚΑΒ
- Αρμόδια Δασική Υπηρεσία
- Λοιπούς φορείς που δύναται να συνδράμουν υποστηρικτικά το έργο της κατάσβεσης του Π.Σ. (ΔΕΔΔΗΕ, κλπ.)

Στη συνέχεια ο κάθε παραλήπτης της αρχικής ειδοποίησης αναλαμβάνει να ενημερώσει τις αρμόδιες επιχειρησιακά εμπλεκόμενες οργανικές μονάδες του φορέα του.

Νοείται ότι, η Δ/ση Πολιτικής Προστασίας της Περιφέρειας και το Γραφείο Πολιτικής Προστασίας του Δήμου ενημερώνουν άμεσα τον οικείο Περιφερειάρχη και τον αρμόδιο Αντιπεριφερειάρχη και τον οικείο Δήμαρχο αντίστοιχα, προκειμένου να υπάρξει εκ μέρους της Περιφέρειας ή του Δήμου, κινητοποίηση προσωπικού και μέσων για την υποστήριξη του έργου του Π.Σ. καθώς και για την αντιμετώπιση εκτάκτων αναγκών και την άμεση/βραχεία διαχείριση των συνεπειών, εφόσον συντρέχουν λόγοι.

Στο ακόλουθο **Διάγραμμα 2** δίνεται σχηματικά η ροή πληροφοριών για την αναγγελία – αρχική ειδοποίηση.

ΑΡΜΟΔΙΑ
ΑΣΤΥΝΟΜΙΚΗ ΑΡΧΗ
ΟΙΚΕΙΟΣ ΔΗΜΟΣ
Γραφείο Πολιτικής Προστασίας
ΤΟΠΙΚΟ ΠΑΡΑΡΤΗΜΑ ΕΚΑΒ

ΑΡΜΟΔΙΑ ΔΑΣΙΚΗ ΥΠΗΡΕΣΙΑ

ΠΕΡΙΦΕΡΕΙΑ
Δ/νση Πολιτικής Προστασίας

ΤΟΠΙΚΗ ΛΙΜΕΝΙΚΗ ΑΡΧΗ
(ΜΟΝΟ ΣΕ ΠΕΡΙΠΤΩΣΕΙΣ ΤΟΠΙΚΗΣ ΑΡΜΟΔΙΟΤΗΤΑΣ Λ.Σ.-ΕΛΑΚΤ Ή ΣΥΝΔΡΟΜΗΣ)

ΚΕΠΙΧ/ΛΣ-ΕΛΑΚΤ

ΛΟΙΠΟΥΣ ΚΑΤΑ ΠΕΡΙΠΤΩΣΗ ΦΟΡΕΙΣ ΠΟΛΙΤΙΚΗΣ ΠΡΟΣΤΑΣΙΑΣ
(ΔΕΔΔΗΕ, ΑΔΜΗΕ, κλπ.)

Διάγραμμα 2. Ροή πληροφοριών για την αρχική ειδοποίηση - αναγγελία.

6.4 Επικοινωνίες

Οι επικοινωνίες μεταξύ των Φορέων για δράσεις υποστήριξης του έργου του ΠΣ στην καταστολή δασικών πυρκαγιών και στην αντιμετώπιση εκτάκτων αναγκών λόγω δασικών πυρκαγιών και διαχείριση των συνεπειών γίνονται κατά κανόνα με τη χρήση των δικτύων σταθερής και κινητής τηλεφωνίας σε όλα τα στάδια επιχειρήσεων.

Για τις ενδοεπικοινωνίες τους οι εμπλεκόμενοι φορείς δύναται να χρησιμοποιούν και δίκτυα ασύρματων επικοινωνιών, σύμφωνα με τα προβλεπόμενα στον επιχειρησιακό σχεδιασμό τους.

Η ανταλλαγή πληροφοριών, η αποστολή αιτημάτων, κλπ. που πραγματοποιούνται μέσω τηλεφωνικών επικοινωνιών, δύναται να ακολουθείται με την αποστολή τηλεομοιοτυπίας (FAX) όταν αυτό απαιτείται και είναι εφικτό.

Η αναγγελία των Δασικών Πυρκαγιών αποτελεί ευθύνη των υπηρεσιών του Πυροσβεστικού Σώματος το οποίο και εξασφαλίζει σε 24ωρη βάση επικοινωνία με τους Φορείς που εμπλέκονται υποστηρικτικά στο έργο της κατάσβεσης των Δασικών Πυρκαγιών (ΚΥΑ 12030Φ.109.1/1999, αρθ.1, παρ.4, αρθ.3, παρ.2).

6.5 Κινητοποίηση

Η κινητοποίηση των υπηρεσιών του Πυροσβεστικού Σώματος για τον έλεγχο και καταστολή του φαινομένου αποφασίζεται από τα αρμόδια όργανα του ΠΣ, σύμφωνα με τον επιχειρησιακό σχεδιασμό του ΠΣ.

Οι φορείς που ενημερώνονται από την αρμόδια Πυροσβεστική Υπηρεσία ή το οικείο Περιφερειακό Κέντρο Επιχειρήσεων (ΠΕ.Κ.Ε.) του Π.Σ. για την εκδήλωση δασικής πυρκαγιάς σε περιοχή ευθύνης τους, κινητοποιούν το εμπλεκόμενο προσωπικό και τα μέσα που έχουν στη διάθεσή τους για την υλοποίηση δράσεων πολιτικής προστασίας που αφορούν:

- την υποστήριξη του έργου της καταστολής των δασικών πυρκαγιών, την κύρια ευθύνη του οποίου έχει το Πυροσβεστικό Σώμα, (**Διάγραμμα 3**)
- την αντιμετώπιση εκτάκτων αναγκών λόγω δασικών πυρκαγιών και τη διαχείριση των συνεπειών (συμπεριλαμβανομένης και της άμεσης/βραχείας αποκατάστασης από καταστροφές που έχουν προκληθεί από δασικές πυρκαγιές) (**Διάγραμμα 4**)

Νοείται ότι το επίπεδο κλιμάκωσης και κινητοποίησης του εμπλεκόμενου προσωπικού και μέσων δύναται να τροποποιηθεί, όταν αυτό απαιτηθεί, βάσει της αξιολόγησης των νεότερων δεδομένων

που αφορούν την εξέλιξη και τις συνέπειες του καταστροφικού φαινομένου. Κριτήρια κλιμάκωσης θεωρούνται:

- η αδυναμία αντιμετώπισης της καταστροφής από το κατώτερο διοικητικό επίπεδο λόγω ανεπάρκειας διατιθέμενων πόρων
- η έκταση της καταστροφής
- το μέγεθος των απωλειών ή ζημιών (ένταση της καταστροφής)

Διευκρινίζεται ότι η κλιμάκωση της κινητοποίησης του κάθε φορέα δεν πρέπει να συγχέεται με τη γενικότερη κλιμάκωση της κινητοποίησης του συνόλου του Μηχανισμού Πολιτικής Προστασίας (η οποία ορίζεται στο Ν.3013/2002, αρθ. 2) και είναι δυνατόν να λαμβάνει χώρα σε διαφορετικό χρόνο, όπως προκύπτει από το ρόλο και τις αρμοδιότητες του.

Διάγραμμα 3. Ροή πληροφοριών για την υποστήριξη του έργου της καταστολής των δασικών πυρκαγιών.

Διάγραμμα 4. Ροή πληροφοριών κινητοποίησης φορέων για τη διαχείριση των συνεπειών από δασικές πυρκαγιές (συμπεριλαμβανομένης και της βραχείας αποκατάστασης).

6.5.1 Κινητοποίηση σε τοπικό επίπεδο

Οι κατά τόπους Πυροσβεστικές Υπηρεσίες, μετά την εκδήλωση δασικής πυρκαγιάς κινητοποιούνται για τον έλεγχο και καταστολή του φαινομένου, σύμφωνα με τον επιχειρησιακό σχεδιασμό του Π.Σ.

Ενημερώνονται για άλλα συμβάντα αρμοδιότητάς τους από τις υπηρεσίες της ΕΛ.ΑΣ. ή και από άλλους φορείς και ιδιώτες και κινητοποιούνται σύμφωνα με τα προβλεπόμενα στα επιχειρησιακά τους σχέδια για τον απεγκλωβισμό και διάσωση πολιτών που βρίσκονται σε επαφή, ή εντός του φλεγόμενου χώρου και η προσωπική τους ασφάλεια διατρέχει άμεσο και διαρκή κίνδυνο που απαιτεί την παροχή βοήθειας.

Προβαίνουν σε αξιολόγηση και εκτίμηση των πληροφοριών από τον τόπο της καταστροφής, κλιμακώνουν τις δράσεις τους και αναλόγως της φύσης και της έκτασης των συμβάντων αρμοδιότητάς τους και αιτούνται μέσω του ΕΣΚΕ την ενίσχυση των δυνάμεών τους με προσωπικό και μέσα του Π.Σ., καθώς και την υποστήριξη για την υλοποίηση των ανωτέρω δράσεων από άλλους φορείς (ΕΛ.ΑΣ., ΕΚΑΒ, ΟΤΑ, κλπ).

Όταν στην οικεία Πυροσβεστική Υπηρεσία περιέλθει η πληροφορία για την έναρξη δασικής πυρκαγιάς, και κρίνεται από αυτήν ως κρίσιμο περιστατικό, ενημερώνεται αμέσως η οικεία Δασική Υπηρεσία για την επιτόπια συνδρομή της με αρμόδιο εκπρόσωπό της και τη συνεργασία του με τον επικεφαλής των δυνάμεων καταστολής, προς την κατεύθυνση της αποτελεσματικής αντιμετώπισής της.

Εν συνεχεία, αναλόγως της πορείας εξέλιξης του καταστροφικού φαινομένου, ενημερώνουν και συνεργάζονται με τα αρμόδια κατά τόπους Αποκεντρωμένα Όργανα Πολιτικής Προστασίας (Περιφερειάρχης, Αντιπεριφερειάρχης, Δήμαρχος) και τους υπεύθυνους λειτουργίας εγκαταστάσεων και υποδομών και εισηγούνται την δρομολόγηση δράσεων από τους ανωτέρω που αφορούν την προστασία της ζωής και της περιουσίας των πολιτών από τον κίνδυνο των δασικών πυρκαγιών στο πλαίσιο των αρμοδιοτήτων τους, όπως υλοποίηση του μέτρου της οργανωμένης προληπτικής απομάκρυνσης πολιτών, εκκένωση κατασκηνώσεων, κλπ.

Η οικεία Δασική Υπηρεσία, όταν ενημερωθεί για έναρξη δασικής πυρκαγιάς, η οποία έχει κριθεί από την αντίστοιχη Πυροσβεστική Υπηρεσία ως κρίσιμο περιστατικό, αμέσως συνδράμει επιτόπια με αρμόδιο εκπρόσωπό της, ο οποίος συνεργάζεται με τον επικεφαλής των δυνάμεων καταστολής, προς την κατεύθυνση της αποτελεσματικής αντιμετώπισής της, ενημερώνοντας ταυτόχρονα και τον αρμόδιο Προϊστάμενό του.

Επίσης, η οικεία Δασική Υπηρεσία όταν ενημερωθεί για έναρξη δασικής πυρκαγιάς από τον εκπρόσωπο της Γενικής Δ/νσης Δασών & Δασικού Περιβάλλοντος του Υπ.ΕΝ. στο Ε.Σ.Κ.Ε., αμέσως στέλνει κλιμάκιο επί τόπου, προκειμένου να παράσχει άμεσα τις απαιτούμενες πληροφορίες που άπτονται στην αρμοδιότητά του (βλάστηση, ανάγλυφο, καιρικές συνθήκες κλπ).

Ο εκπρόσωπος της οικείας Δασικής Υπηρεσίας, ο οποίος παρευρίσκεται σε ένα συμβάν δασικής πυρκαγιάς, έχει συμβουλευτικό ρόλο και συνεργάζεται με τον επικεφαλής των δυνάμεων καταστολής, παρέχοντας πληροφορίες σχετικά με το οδικό δασικό δίκτυο, το ανάγλυφο, τη συμπεριφορά της υπάρχουσας δασικής βλάστησης στη φωτιά, τις πιθανές θέσεις όπου μπορούν να διανοιχτούν ζώνες με μηχανικούς τρόπους και με ότι άλλο στοιχείο μπορεί να βοηθήσει προς την κατεύθυνση της αποτελεσματικής αντιμετώπισής της.

Οι κατά τόπους Αστυνομικές Αρχές, μετά την ενημέρωσή τους από το οικείο Περιφερειακό Κέντρο Επιχειρήσεων (ΠΕ.Κ.Ε.) του Π.Σ. για την εκδήλωση δασικής πυρκαγιάς σε περιοχή ευθύνης τους και σύμφωνα με τα προβλεπόμενα στο σχεδιασμό τους, κινητοποιούν τους διαθέσιμους πόρους τους για τη λήψη μέτρων τροχαίας κίνησης προς αποφυγή κυκλοφοριακής συμφόρησης, τόσο στην πληγείσα

περιοχή όσο και ευρύτερα, εκτροπή ροής κυκλοφορίας των λοιπών οχημάτων προς αποφυγή εγκλωβισμού τους στην πυρκαγιά, καθώς και μέτρων διευκόλυνσης των πολιτών που απομακρύνονται από την πληγείσα περιοχή

Επίσης, στα πλαίσια των αρμοδιοτήτων τους, προχωρούν στη λήψη μέτρων τάξης και ασφάλειας στην πληγείσα περιοχή, καθώς και όπου αλλού απαιτείται η επιπρόσθετη λήψη μέτρων ασφάλειας για την διευκόλυνση του έργου των σωστικών συνεργειών, και την προστασία της ζωής και της περιουσίας των πολιτών. Σε περιπτώσεις που δεν επαρκούν τα διαθέσιμα μέσα του ΕΚΑΒ και αν παραστεί ανάγκη, δύναται να συνδράμουν το έργο της μεταφοράς τραυματιών σε νοσηλευτικές μονάδες.

Επιπλέον, οι κατά τόπους Αστυνομικές Αρχές υποστηρίζουν την υλοποίηση δράσεων οργανωμένης/προληπτικής απομάκρυνσης πολιτών, όταν το μέτρο αυτό αποφασιστεί.

Οι υπηρεσίες του Ε.Κ.Α.Β. μετά την ενημέρωσή τους από το οικείο Περιφερειακό Κέντρο Επιχειρήσεων (ΠΕ.Κ.Ε.) του Π.Σ. για την εκδήλωση δασικής πυρκαγιάς σε περιοχή ευθύνης τους, θέτουν σε ετοιμότητα τους διαθέσιμους πόρους τους, σύμφωνα με τα προβλεπόμενα στο σχεδιασμό τους, και κατευθύνουν το έργο τους, σε συνεργασία με τους κατά τόπους διοικητές των υγειονομικών μονάδων και τις κατά τόπους διοικήσεις του Π.Σ., της ΕΛ.ΑΣ. και του ΛΣ/ΕΛΑΚΤ, για την αποστολή ασθενοφόρων και κινητών μονάδων στον τόπο της πυρκαγιάς, καθώς και την παροχή πρώτων βοηθειών τυχόν τραυματιών και διακομιδή τους στα νοσοκομεία.

Ο Πρόεδρος του Ε.Κ.Α.Β. ενεργοποιεί, όταν αυτό απαιτηθεί, την Ομάδα Διαχείρισης Κρίσεων (Ο.ΔΙ.Κ.) του Εθνικού Κέντρου Άμεσης Βοήθειας, η οποία συντονίζει επιτελικά και επιχειρησιακά τις δραστηριότητες των κατά τόπους δυνάμεων του ΕΚΑΒ (παραρτήματα του ΕΚΑΒ, Ειδικό Τμήμα Ιατρικής Καταστροφών (ΕΤΙΚ) του ΕΚΑΒ, κλπ).

Σε περιπτώσεις δασικών πυρκαγιών και όταν συντρέχει λόγος, το ΚΕΠΠ/ΕΣΚΕ επικοινωνεί με το ΕΚΑΒ και ενημερώνει σχετικά με την εκδήλωση τους και τις επηρεαζόμενες περιοχές. Εν συνεχεία, το ΕΚΑΒ ενημερώνει σχετικά τις διοικήσεις των νοσηλευτικών μονάδων στις περιοχές όπου εξελίσσεται η δασική πυρκαγιά, προκειμένου να βρίσκονται σε ετοιμότητα υλοποίησης δράσεων που προβλέπονται στα επιχειρησιακά σχέδια αντιμετώπισης καταστροφών και εκτάκτων αναγκών του Υπουργείου Υγείας.

Επίσης το **ΕΚΑΒ**, μετά την εκδήλωση δασικών πυρκαγιών, έχει την ευθύνη για τον γενικότερο συντονισμό των φορέων που έχουν την ευθύνη για την υλοποίηση δράσεων σχετικών με την αντιμετώπιση εκτάκτων καταστάσεων που αφορούν στη δημόσια υγεία. Ειδικότερα και όταν αυτό απαιτείται, παρακολουθεί την εφαρμογή δράσεων του Τομέα Υγείας βάσει του αντίστοιχου σχεδιασμού, για την αντιμετώπιση εκτάκτων αναγκών εξαιτίας δασικών πυρκαγιών, όπως ετοιμότητα και λειτουργία των νοσηλευτικών μονάδων για την υποδοχή περιστατικών υγείας, κάλυψη αυξημένων αναγκών σε φαρμακευτικό υλικό, επιδημιολογική επιτήρηση από κλιμάκια του ΕΟΔΥ, έλεγχοι Δημόσιας Υγείας (Υδατος, Υγιεινής χώρου φύλαξης τροφίμων), ψυχοκοινωνική υποστήριξη στις πληγείσες περιοχές από κλιμάκια του ΕΚΚΑ, κλπ. (Ν.3370/05, ΦΕΚ 176/Α'/2005 – Ν. 3527/07, ΦΕΚ 25/Α'/2007).

Οι διοικήσεις των νοσηλευτικών μονάδων στην περιοχή όπου εξελίσσεται η δασική πυρκαγιά βρίσκονται σε επικοινωνία με τις οικείες υπηρεσίες του Ε.Κ.Α.Β., σχετικά με τον αριθμό των συμβάντων υγείας στην περιοχή ευθύνης τους, προκειμένου να βρίσκονται σε ετοιμότητα να αντιμετωπίσουν αυξημένο αριθμό προσέλευσης ασθενών/τραυματιών λόγω δασικών πυρκαγιών.

Οι κατά τόπους Λιμενικές Αρχές μετά την ενημέρωσή τους από το οικείο Περιφερειακό Κέντρο Επιχειρήσεων (ΠΕ.Κ.Ε.) του Π.Σ. για την εκδήλωση δασικής πυρκαγιάς, υλοποιούν σύμφωνα με το σχεδιασμό τους μέτρα ασφάλειας ναυσιπλοΐας ευρύτερης θαλάσσιας περιοχής, σε περιπτώσεις

υδροληψίας από πυροσβεστικά αεροσκάφη και θέτουν σε ετοιμότητα τα πλωτά μέσα του ΛΣ-ΕΛΑΚΤ για παροχή βοήθειας στα αεροσκάφη εφόσον απαιτηθεί. Επίσης, κατόπιν σχετικού αιτήματος, διευκολύνουν την από θαλάσσης μεταφορά με πλωτά μέσα του ΛΣ-ΕΛΑΚΤ προσωπικού και μέσων επιχειρησιακά εμπλεκόμενων φορέων στην αντιμετώπιση εκτάκτων αναγκών και διαχείρισης των συνεπειών (ΕΛ.ΑΣ., ΠΣ, Ε.Κ.Α.Β., κλπ) λόγω δασικών πυρκαγιών, καθώς και υλικών και μέσων για την περίθαλψη πληγέντων, όταν αυτό κρίνεται απαραίτητο.

Επίσης, το ΛΣ-ΕΛΑΚΤ υποστηρίζει με πλωτά μέσα που διαθέτει, εφόσον συντρέχουν λόγοι, τις επιχειρήσεις διάσωσης που διενεργούνται από το Π.Σ, ή δράσεις οργανωμένης/προληπτικής απομάκρυνσης πολιτών, όταν το μέτρο αυτό αποφασιστεί. Τέλος, συντονίζουν δράσεις έρευνας και διάσωσης στην χωρική αρμοδιότητα του Λιμενικού Σώματος - Ελληνικής Ακτοφυλακής (θαλάσσιος χώρος, αιγιαλός και παραλία – αρθ. 26 του Ν.4597/2019), σύμφωνα με τα προβλεπόμενα στα επιχειρησιακά τους σχέδια.

Οι Δήμαρχοι, μετά την ενημέρωσή τους από το οικείο γραφείο Πολιτικής Προστασίας για την εκδήλωση δασικής πυρκαγιάς στην περιοχή ευθύνης τους, κινητοποιούν δια των Γραφείων Πολιτικής Προστασίας των Δήμων, το επιχειρησιακά εμπλεκόμενο δυναμικό και τα μέσα πολιτικής προστασίας του Δήμου, προκειμένου να δρομολογήσουν δράσεις όπως αυτές αναφέρονται στις παραγράφους 3.4 και 3.5 του παρόντος.

Επίσης οι Δήμαρχοι, με βάση την ενημέρωση για την αναμενόμενη πορεία εξέλιξης του καταστροφικού φαινομένου από τον εκάστοτε Επικεφαλής Αξιωματικό του Πυροσβεστικού Σώματος, ο οποίος ενεργεί σε τοπικό επίπεδο ως συντονιστής του πυροσβεστικού έργου, δύναται προς υποβοήθηση του έργου τους να συγκαλούν τα Συντονιστικά Τοπικά Όργανα (Σ.Τ.Ο.) με σκοπό τον καλύτερο συντονισμό των φορέων που εμπλέκονται σε επίπεδο Δήμου σε δράσεις υποστήριξης του έργου του Πυροσβεστικού Σώματος για τον έλεγχο και την καταστολή των δασικών πυρκαγιών, καθώς και σε δράσεις πολιτικής προστασίας για την αντιμετώπιση εκτάκτων αναγκών και την άμεση/βραχεία διαχείριση των συνεπειών, σύμφωνα με τα αναφερόμενα στις παραγράφους 3.4 και 3.5 του παρόντος.

Οι **Περιφερειάρχες** ή οι **αρμόδιοι Αντιπεριφερειάρχες** που ενεργούν σύμφωνα με τις οδηγίες και τις κατευθύνσεις που τους παρέχουν οι Περιφερειάρχες, μετά την ενημέρωσή τους από την οικεία Δ/ση Πολιτικής Προστασίας για την εκδήλωση δασικής πυρκαγιάς στην περιοχή ευθύνης τους, κινητοποιούν δια των Δ/σεων Πολιτικής Προστασίας, το επιχειρησιακά εμπλεκόμενο δυναμικό και τα μέσα πολιτικής προστασίας της Περιφέρειας, προκειμένου να δρομολογήσουν δράσεις όπως αυτές αναφέρονται στο σχεδιασμό τους.

Οι αρμόδιοι Αντιπεριφερειάρχες, που ενεργούν σύμφωνα με τις οδηγίες και τις κατευθύνσεις που τους παρέχουν οι οικείοι Περιφερειάρχες, με βάση την ενημέρωση για την αναμενόμενη πορεία εξέλιξης του καταστροφικού φαινομένου από τον εκάστοτε Επικεφαλής Αξιωματικό του Πυροσβεστικού Σώματος, ο οποίος ενεργεί σε τοπικό επίπεδο ως συντονιστής του πυροσβεστικού έργου, δύναται προς υποβοήθηση του έργου τους να συγκαλούν τα Συντονιστικά Όργανα Πολιτικής Προστασίας (Σ.Ο.Π.Π.) των οικείων Περιφερειακών Ενοτήτων με σκοπό τον καλύτερο συντονισμό των φορέων που εμπλέκονται σε επίπεδο Περιφερειακής Ενότητας σε δράσεις υποστήριξης του έργου του Πυροσβεστικού Σώματος για τον έλεγχο και την καταστολή των δασικών πυρκαγιών, καθώς και σε δράσεις πολιτικής προστασίας για την αντιμετώπιση εκτάκτων αναγκών και την άμεση/βραχεία διαχείριση των συνεπειών, σύμφωνα με τα αναφερόμενα στο σχεδιασμό τους.

Νοείται ότι κατά προτεραιότητα εξετάζονται αιτήματα συνδρομής στο έργο διάσωσης και απεγκλωβισμού, όπως και η διάθεση υδροφόρων οχημάτων, μηχανημάτων έργων, κλπ για την υποστήριξη του έργου της καταστολής από το ΠΣ.

Οι υπεύθυνοι λειτουργίας αρχαιολογικών χώρων, μνημείων και μουσείων εντός δασών, δασικών εκτάσεων και πλησίον αυτών, μετά από σχετική ενημέρωση για την αναμενόμενη πορεία εξέλιξης του καταστροφικού φαινομένου από τα αρμόδια όργανα του ΠΣ σε τοπικό επίπεδο και εφόσον αυτά βρίσκονται σε λειτουργία, εκκενώνουν άμεσα τον αρχαιολογικό χώρο από τους επισκέπτες, σύμφωνα με τα σχέδια πυροπροστασίας και εκκένωσής τους σε περίπτωση έκτακτης ανάγκης και σύμφωνα με τις κατευθυντήριες οδηγίες που δίνονται από το Υπουργείο Πολιτισμού και Αθλητισμού. Σε περιπτώσεις που προκύπτουν θέματα άμεσης προσωρινής φύλαξης των ανωτέρω χώρων και των εκθεμάτων, οι υπεύθυνοι λειτουργίας των χώρων αυτών δύναται να αιτηθούν τη συνδρομή των κατά τόπους αρμόδιων αστυνομικών αρχών.

Οι υπεύθυνοι λειτουργίας παιδικών εξοχών - κατασκηνώσεων εντός δασών, δασικών εκτάσεων και πλησίον αυτών, μετά από σχετική ενημέρωση για την αναμενόμενη πορεία εξέλιξης του καταστροφικού φαινομένου από τα αρμόδια όργανα του ΠΣ σε τοπικό επίπεδο και εφόσον αυτά βρίσκονται σε λειτουργία, εφαρμόζουν τα σχέδια εκκένωσης των κατασκηνωτών και του προσωπικού τους εφόσον συντρέχουν λόγοι.

Οι Συντονιστές των Αποκεντρωμένων Διοικήσεων ενημερώνονται από τις Δ/νσεις Πολιτικής Προστασίας για την εκδήλωση δασικής πυρκαγιάς στην περιοχή ευθύνης τους και εφόσον συντρέχουν λόγοι κινητοποιούν το προσωπικό και τα μέσα της Αποκεντρωμένης Διοίκησης για την αντιμετώπιση εκτάκτων αναγκών και τη διαχείριση των συνεπειών, εφόσον τούτο κριθεί απαραίτητο.

6.5.2 Κινητοποίηση σε κεντρικό επίπεδο

Ο Γενικός Γραμματέας Πολιτικής Προστασίας ενημερώνεται από την φυσική ηγεσία του Πυροσβεστικού Σώματος ή το ΚΕΠΠ/ΕΣΚΕ σχετικά με τις δασικές πυρκαγιές που εκδηλώνονται και την πορεία εξέλιξής τους, επικοινωνεί με τους κατά τόπους αρμόδιους Δημάρχους και τον αρμόδιο Περιφερειάρχη σχετικά με τις επιπτώσεις της δασικής πυρκαγιάς και τις δράσεις πολιτικής προστασίας που υλοποιούνται σε τοπικό επίπεδο και ενημερώνει τον Υπουργό Προστασίας του Πολίτη και τον Υφυπουργό Πολιτικής Προστασίας και Διαχείρισης Κρίσεων.

Εν συνεχεία, ο Γενικός Γραμματέας Πολιτικής Προστασίας, αναλόγως της πορείας εξέλιξης του καταστροφικού φαινομένου, συνεργάζεται με τα αρμόδια κατά τόπους Αποκεντρωμένα Όργανα Πολιτικής Προστασίας (Περιφερειάρχη, Αντιπεριφερειάρχη, Δήμαρχος) προκειμένου να εξασφαλιστεί ο συντονισμός και η διαλειτουργικότητα μεταξύ των φορέων της κεντρικής διοίκησης και των φορέων που εμπλέκονται σε περιφερειακό και τοπικό επίπεδο σε δράσεις αντιμετώπισης εκτάκτων αναγκών και άμεσης/βραχείας διαχείρισης των συνεπειών, καθώς και παροχής συνδρομής στο έργο του Πυροσβεστικού Σώματος για τον έλεγχο και την καταστολή των δασικών πυρκαγιών.

Στις περιπτώσεις που λόγω των επιχειρησιακών αναγκών κρίνεται από το Π.Σ. ότι το δυναμικό και τα μέσα για την αντιμετώπιση των δασικών πυρκαγιών σε εθνικό επίπεδο δεν επαρκούν, ο Γενικός Γραμματέας Πολιτικής Προστασίας, μετά από σχετικό αίτημα του ΠΣ, δρομολογεί την υποβολή αιτήματος διεθνούς συνδρομής για την παροχή βοήθειας από τον Ευρωπαϊκό Μηχανισμό Πολιτικής Προστασίας ή από άλλες χώρες, άλλους διεθνείς οργανισμούς ή μέσω διμερών και πολυμερών συμφωνιών.

Η Δ/ση Σχεδιασμού & Αντιμετώπισης Εκτάκτων Αναγκών της ΓΓΠΠ υποστηρίζει άμεσα το έργο του Γενικού Γραμματέα Πολιτικής Προστασίας, του Υφυπουργού Πολιτικής Προστασίας και Διαχείρισης Κρίσεων, καθώς και των οργανικών μονάδων των Περιφερειών και των Δήμων ή φορέων της Κεντρικής Διοίκησης που εμπλέκονται στην αντιμετώπιση εκτάκτων αναγκών και την άμεση/βραχεία διαχείριση των συνεπειών από την εκδήλωση δασικών πυρκαγιών.

Στον ανωτέρω συντονισμό μεταξύ των φορέων της κεντρικής διοίκησης και των φορέων που εμπλέκονται σε περιφερειακό και τοπικό επίπεδο, κεντρικό ρόλο έχουν τα **Κέντρα Επιχειρήσεων των εμπλεκόμενων φορέων** σε κεντρικό επίπεδο (ΕΛ.ΑΣ./ΕΣΚΕΔΙΚ, 199 ΣΕΚΥΠΣ/ΕΣΚΕ, ΚΕΠΠ/ΕΣΚΕ, ΓΕΕΘΑ/ΕΘΚΕΠΙΧ, ΕΚΑΒ, κλπ), τα οποία λειτουργούν σε 24-ωρη βάση και αποτελούν τον σύνδεσμο μεταξύ των κατά τόπους επιχειρησιακά εμπλεκόμενων υπηρεσιών τους και της φυσικής και πολιτικής τους ηγεσίας του φορέα τους. Τα ανωτέρω Κέντρα Επιχειρήσεων παρακολουθούν την εφαρμογή δράσεων από τις κατά τόπους επιχειρησιακά εμπλεκόμενες υπηρεσίες τους, ενημερώνουν άμεσα την φυσική και πολιτική τους ηγεσία και με εντολή τους δρομολογούν και συντονίζουν την κινητοποίηση των υπηρεσιών του φορέα τους.

Ειδικότερα, το ΚΕΠΠ/ΕΣΚΕ βρίσκεται σε επικοινωνία με τα λοιπά Κέντρα Επιχειρήσεων των εμπλεκόμενων φορέων σε κεντρικό επίπεδο, καθώς και με τις αρμόδιες οργανικές μονάδες Πολιτικής Προστασίας των Δήμων και των Περιφερειών στις περιοχές όπου εξελίσσεται το καταστροφικό φαινόμενο και υποστηρίζει το έργο των Δημάρχων, των Περιφερειάρχων και των Αρμόδιων Αντιπεριφερειάρχων, που ενεργούν σύμφωνα με τις οδηγίες και τις κατευθύνσεις που τους παρέχουν οι οικείοι Περιφερειάρχες, για την υποστήριξη του έργου της καταστολής των δασικών πυρκαγιών, την κύρια ευθύνη του οποίου έχει το Πυροσβεστικό Σώμα, καθώς και για την αντιμετώπιση εκτάκτων αναγκών και την άμεση/βραχεία διαχείριση των συνεπειών από την εκδήλωση δασικών πυρκαγιών, με τη διάθεση μέσων από άλλους φορείς ή υπηρεσίες σε κεντρικό επίπεδο κατόπιν σχετικού αιτήματος.

Ο **Προϊστάμενος της Γενικής Διεύθυνσης Αποκατάστασης Επιπτώσεων Φυσικών Καταστροφών (Γ.Δ.Α.Ε.Φ.Κ.)** ενημερώνεται από το ΚΕΠΠ/ΕΣΚΕ για δασικές πυρκαγιές με επιπτώσεις σε πολεοδομικά συγκροτήματα και οικισμούς, επικοινωνεί με τους αρμόδιους συνδέσμους, τα αστυνομικά τμήματα και τα Αποκεντρωμένα Όργανα Πολιτικής Προστασίας (Δήμαρχος, Περιφερειάρχης, Αντιπεριφερειάρχης) σχετικά με την εκτίμηση των συνεπειών σε κτήρια και κινητοποιεί το δυναμικό της Γενικής Διεύθυνσης σε περίπτωση που υπάρχουν αναφορές για βλάβες σε κτίρια που εγκυμονούν κινδύνους για την ασφάλεια των πολιτών και με εντολή του Γενικού Γραμματέα Υποδομών μεταβαίνουν στην πληγείσα περιοχή κλιμάκια της Γ.Δ.Α.Ε.Φ.Κ για έλεγχο και καταγραφή των ζημιών.

Οι συμμετέχοντες δασικοί υπάλληλοι της **Γενικής Διεύθυνσης Δασών & Δασικού Περιβάλλοντος** στο Ε.Σ.Κ.Ε., κατά τη διάρκεια της αντιπυρικής περιόδου, συντονίζουν τις Αποκεντρωμένες Δασικές Υπηρεσίες σε περιπτώσεις συμβάντων δασικών πυρκαγιών, συλλέγουν κρίσιμες πληροφορίες πεδίου για τα εν εξελίξει συμβάντα και ενημερώνουν τον Διοικητή του Ε.Σ.Κ.Ε. ή των επιμέρους μονάδων του (Συντονιστικού Κέντρου Δασοπυρόσβεσης, Κέντρου Επιχειρήσεων Πολιτικής Προστασίας). Οι συμμετέχοντες δασικοί υπάλληλοι στη στελέχωση του Ε.Σ.Κ.Ε., είναι υποχρεωμένοι, σε περιπτώσεις κρίσιμων συμβάντων, να ενημερώνουν το Γενικό Διευθυντή Δασών & Δασικού Περιβάλλοντος του Υ.Π.ΕΝ., καθώς και τον Προϊστάμενο της Διεύθυνσης Προστασίας Δασών ή τους νόμιμους αναπληρωτές τους.

Το ΕΚΑΒ έχει την ευθύνη για τον γενικότερο συντονισμό των φορέων που έχουν την ευθύνη για την υλοποίηση δράσεων σχετικών με την αντιμετώπιση εκτάκτων καταστάσεων που αφορούν στην δημόσια υγεία μετά την εκδήλωση δασικών πυρκαγιών με καταστροφικές συνέπειες. Παρακολουθεί την εφαρμογή δράσεων του Τομέα Υγείας, κινητοποιεί το Ειδικό Τμήμα Ιατρικής Καταστροφών (ΕΤΙΚ) του ΕΚΑΒ εφόσον συντρέχουν λόγοι, και συντονίζει τις υγειονομικές μονάδες για την υποδοχή τραυματιών/ασθενών, την κάλυψη αυξημένων αναγκών σε φαρμακευτικό υλικό, την ψυχοκοινωνική υποστήριξη στις πληγείσες περιοχές από κλιμάκια του Εθνικού Κέντρου Κοινωνικής Αλληλεγγύης (ΕΚΚΑ), κλπ.

Το Υπουργείο Εξωτερικών κινητοποιεί την **Μονάδα Διαχείρισης Κρίσεων** σε περιπτώσεις που από την εξέλιξη του καταστροφικού φαινομένου μεταξύ των τραυματιών υπάρχουν αλλοδαποί πολίτες, προκειμένου να ενημερωθούν οι Πρεσβείες των αλλοδαπών πολιτών. Το ΥΠΕΞ ενημερώνεται σχετικά μέσω του ΚΕΠΠ/ΕΣΚΕ ή απευθείας με το ΕΚΑΒ, το οποίο συνεργάζεται με την προανακριτική αρχή (Π.Σ., ΕΛ.ΑΣ.) σχετικά με την ταυτοποίηση των τραυματικών

Στις περιπτώσεις που από την εξέλιξη του καταστροφικού φαινομένου υπάρχουν θανόντες αλλοδαποί πολίτες, το ΥΠΕΞ ενημερώνεται σχετικά, σύμφωνα με τις διαδικασίες που περιγράφονται στο Ειδικό Σχέδιο Διαχείρισης Ανθρώπινων Απωλειών της ΓΓΠΠ, ανεξάρτητα αν αυτό έχει ενεργοποιηθεί ή όχι.

Συμπληρωματικά προς τα ανωτέρω κρίνεται σκόπιμο να αναφερθεί ότι η ταυτοποίηση τραυματιών και θανόντων αλλοδαπών πολιτών λόγω δασικών πυρκαγιών, αποτελεί αρμοδιότητα της προανακριτικής αρχής (Π.Σ., ΕΛ.ΑΣ.) σε συνεργασία με τις Ιατροδικαστικές Υπηρεσίες. Η ενημέρωση για την κατάσταση της υγείας των τραυματιών, καθώς και ο αριθμός και οι ιατρικές μονάδες στις οποίες νοσηλεύονται, αποτελούν ευθύνη του ΕΚΑΒ, συμπεριλαμβανομένων των αλλοδαπών πολιτών.

6.6 Επιχειρήσεις Έρευνας, Διάσωσης

Οι επιχειρήσεις έρευνας και διάσωσης δρομολογούνται άμεσα μόλις οι σχετικές πληροφορίες που αφορούν απεγκλωβισμό και διάσωση πολιτών που βρίσκονται σε επαφή, ή εντός του φλεγόμενου χώρου και η προσωπική τους ασφάλεια διατρέχει άμεσο και διαρκή κίνδυνο που απαιτεί την παροχή βοήθειας, διαβιβαστούν στις κατά τόπους αρμόδιες Πυροσβεστικές Υπηρεσίες. Κατά προτεραιότητα αποτελεί υποχρέωση, όλων των υπηρεσιών ή φορέων οι οποίοι λαμβάνουν σχετικές πρωτογενείς πληροφορίες, να ενημερώνουν άμεσα την αρμόδια κατά τόπους Υπηρεσία του Πυροσβεστικού Σώματος, το οποίο είναι θεσμικά αρμόδιο για έρευνα και διάσωση στο χερσαίο χώρο (Ν. 3512/2006, ΦΕΚ 258/Α'/2006, όπως τροποποιήθηκε από το Ν. 4249/2014 – ΦΕΚ 73/Α'/2014).

Ο επικεφαλής της κατά τόπου αρμόδιας Πυροσβεστικής Υπηρεσίας αξιολογεί τις σχετικές με έρευνα και διάσωση πληροφορίες και κινητοποιεί τους διαθέσιμους πόρους του για την άμεση μετάβασή τους στα σημεία των συμβάντων. Σύμφωνα με τις πληροφορίες που λαμβάνει από τα σημεία των συμβάντων προβαίνει σε ιεράρχηση των συμβάντων και ενίσχυση των δυνάμεων, όπου αυτό απαιτείται.

Στις επιχειρήσεις έρευνας και διάσωσης επικεφαλής των επιχειρήσεων τίθεται αξιωματικός του ΠΣ, ο οποίος αξιολογώντας την κατάσταση από τον τόπο της καταστροφής δύναται να αιτηθεί τη συνδρομή και άλλων φορέων και υπηρεσιών για τη διευκόλυνση του έργου του

Τα ανωτέρω αιτήματα προς συνδρομή του έργου του Πυροσβεστικού Σώματος, οφείλουν να τα εξετάζουν κατά προτεραιότητα οι αρμόδιοι φορείς.

Η παροχή προνοσοκομειακής περίθαλψης και μεταφοράς διασωθέντων τραυματιών λόγω δασικών πυρκαγιών σε υγειονομικά κέντρα είναι αρμοδιότητα του ΕΚΑΒ (Ν. 1579/85, ΦΕΚ 217/Α'/1985).

Διευκρινίζεται ότι οι επιχειρήσεις έρευνας και διάσωσης αφορούν πολίτες που βρίσκονται σε επαφή, ή εντός του φλεγόμενου χώρου και η προσωπική τους ασφάλεια **διατρέχει άμεσο και διαρκή κίνδυνο** και απαιτεί την **άμεση παροχή βοήθειας** ώστε να μην υπάρξουν απώλειες, σε αντίθεση με την εφαρμογή του μέτρου της οργανωμένης απομάκρυνσης πολιτών που αφορά πολίτες που βρίσκονται σε κίνδυνο εξ αιτίας της παραμονής τους πλησίον της περιοχής που εξελίσσεται μια δασική πυρκαγιά, ή σε κάποια απόσταση από την πορεία εξέλιξής της και ο κίνδυνος παραμονής τους

σε οικισμούς, τμήματα πολεοδομικών συγκροτημάτων, κλπ, είναι μεγαλύτερος σε σχέση με τον κίνδυνο μετακίνησης, στον οποίο δύναται να εκτεθούν κατευθυνόμενοι προς ασφαλή χώρο.

Κατά συνέπεια, η διάσωση είναι δράση υποχρεωτική και κατά κανόνα αφορά μικρές ομάδες πολιτών, ή μεμονωμένα άτομα σε συγκεκριμένο και περιορισμένο χώρο, σε επαφή, ή εντός της φλεγόμενης ζώνης μιας δασικής πυρκαγιάς, ενώ η δράση της οργανωμένης απομάκρυνσης εξετάζεται ως μέτρο που δρομολογείται για την προληπτική προστασία των πολιτών κάτω από ορισμένες προϋποθέσεις και περιορισμούς και έχει χαρακτήρα μη υποχρεωτικό.

Τέλος επιχειρήσεις έρευνας και διάσωσης στην χωρική αρμοδιότητα του Λιμενικού Σώματος - Ελληνικής Ακτοφυλακής (θαλάσσιος χώρος, αιγιαλός και παραλία) αναλαμβάνονται και συντονίζονται από τις εκάστοτε αρμόδιες αρχές του ΛΣ-ΕΛΑΚΤ.

6.7 Έλεγχος και Καταστολή Επαγόμενων Φαινομένων

Η εκδήλωση δασικής πυρκαγιάς δύναται να προκαλέσει επαγόμενες καταστροφές, όπως πυρκαγιές σε βιομηχανικές εγκαταστάσεις, διαρροή επικίνδυνων υλικών, κλπ.

Η διαχείριση εκτάκτων αναγκών λόγω των επαγόμενων από τη δασική πυρκαγιά καταστροφών, καθώς και ο έλεγχος και καταστολή τους, δύναται να προηγείται ή να επιτελείται ταυτόχρονα με τις λοιπές δράσεις διαχείρισης εκτάκτων αναγκών λόγω της δασικής πυρκαγιάς.

Στο στάδιο αυτό, εφόσον οι επαγόμενες από τη δασική πυρκαγιά καταστροφές εκδηλωθούν, αξιολογούνται και αντιμετωπίζονται κατά περίπτωση και εφαρμόζονται τα ειδικότερα σχέδια αντιμετώπισής τους όταν αυτό απαιτηθεί (Σχέδια Αντιμετώπισης Τεχνολογικών Ατυχημάτων Μεγάλης Έκτασης - ΣΑΤΑΜΕ, κλπ).

Αιτήματα συνδρομής στο έργο της αντιμετώπισης των επαγόμενων φυσικών ή τεχνολογικών καταστροφών από άλλες υπηρεσίες και φορείς (ΕΛ.ΑΣ., Περιφέρειες, Δήμους, κλπ), πρέπει να **συναξιολογούνται**, βάσει των επιπτώσεων των επαγόμενων καταστροφών, της επικρατούσας κατάστασης καθώς και των επιχειρησιακών αναγκών και προτεραιοτήτων τους στην αντιμετώπιση των εκτάκτων αναγκών λόγω των δασικών πυρκαγιών.

6.8 Άμεση παροχή βοήθειας και υποστήριξη των πληγέντων

Η παροχή βοήθειας και υποστήριξη των πληγέντων τα πρώτα 24-ωρα μετά την εκδήλωσή δασικής πυρκαγιάς με καταστροφικές συνέπειες είναι δράσεις πολιτικής προστασίας με βαρύνουσα σημασία και δρομολογούνται αρχικά σε τοπικό επίπεδο από τους αρμόδιους Δημάρχους με την συνδρομή των οικείων Περιφερειάρχων/Αντιπεριφερειάρχων, στο πλαίσιο του θεσμικού τους ρόλου ως Αποκεντρωμένα Όργανα Πολιτικής Προστασίας, δια των αρμοδίων υπηρεσιών τους και υποστηρίζονται άμεσα από φορείς της κεντρικής διοίκησης, με βάση το μέγεθος των συνεπειών που προκλήθηκαν από την εκδήλωση του καταστροφικού φαινομένου.

Οι ανωτέρω δράσεις άμεσης παροχής βοήθειας και υποστήριξης των πληγέντων συνδέονται πρωτίστως με την εξασφάλιση άμεσης προσωρινής διαμονής των πολιτών που η κατοικία τους έχει πληγεί από τη δασική πυρκαγιά και χρειάζονται άμεση προσωρινή φιλοξενία, καθώς και με την μεταφορά και κάλυψη των στοιχειωδών αναγκών των πολιτών που έχουν προσωρινά απομακρυνθεί από περιοχή που τεκμηριωμένα εκτιμάται ότι απειλείται από εξελισσόμενη ή επικείμενη καταστροφή, για την προστασία της ζωής και της υγείας τους, στο πλαίσιο εφαρμογής του άρθ. 18 του Ν.3613/2007.

Οι δράσεις αυτές κατά κύριο λόγο απαιτούν τη συνέργεια και τη συνεργασία των υπηρεσιών των Δήμων και των Περιφερειών που εμπλέκονται, βάσει του προσωπικού και των μέσων που άμεσα διαθέτουν.

6.9 Λήψη μέτρων διασφάλισης της Δημόσιας Υγείας σε περιπτώσεις δασικών πυρκαγιών

Για τη διασφάλιση της ποιότητας του πόσιμου νερού και της ποιότητας των τροφίμων σε περιπτώσεις φυσικών καταστροφών όπως οι δασικές πυρκαγιές, το Υπουργείο Υγείας έχει εκδώσει την Δ1(δ)/ ΓΠ οικ. 56070/29-07-2019 Εγκύκλιο με θέμα «Λήψη μέτρων διασφάλισης της Δημόσιας Υγείας σε περιπτώσεις φυσικών καταστροφών όπως οι πυρκαγιές» (ΑΔΑ: 7ΖΒΔ465ΦΥΟ-ΕΑΧ).

Ειδικότερα, σύμφωνα με το ανωτέρω έγγραφο για τη διασφάλιση της ποιότητας του πόσιμου νερού οι ΟΤΑ και οι φορείς ύδρευσης που είναι υπεύθυνοι για την παροχή υγιεινού πόσιμου νερού, σε συνεργασία με τις Δ/νσεις Δημόσιας Υγείας των Περιφερειών και άλλων συναρμόδιων φορέων, θα πρέπει να διενεργήσουν υγειονομικό έλεγχο λειτουργίας των συστημάτων ύδρευσης (γεώτρηση ή πηγή υδροληψίας, δεξαμενές, εγκαταστάσεις, δίκτυο διανομής) και αποχέτευσης.

6.10 Αποκλιμάκωση

Η αποκλιμάκωση των εμπλεκόμενων φορέων που έχουν αναλάβει δράσεις για την υποστήριξη του έργου της καταστολής, για την οποία αρμόδιο είναι το Πυροσβεστικό Σώμα, γίνεται μετά από σχετική απόφαση του Επικεφαλής Αξιοματικού του Πυροσβεστικού Σώματος, ο οποίος ενεργεί ως συντονιστής του πυροσβεστικού έργου στην περιοχή του συμβάντος.

Όσον αφορά το έργο Πολιτικής Προστασίας για δράσεις που αφορούν:

- την αντιμετώπιση εκτάκτων αναγκών λόγω Δασικών Πυρκαγιών και διαχείριση συνεπειών, συμπεριλαμβανομένης και της οργανωμένης απομάκρυνσης πολιτών,
- την άμεση – βραχεία αποκατάσταση από καταστροφές που προκλήθηκαν εξαιτίας Δασικών Πυρκαγιών,

τα Όργανα Πολιτικής Προστασίας (Γενικός Γραμματέας Πολιτικής Προστασίας, Συντονιστής Αποκεντρωμένης Διοίκησης, Περιφερειάρχης/αρμόδιος Αντιπεριφερειάρχης, Δήμαρχος) τα οποία έχουν το συντονισμό του έργου Πολιτικής Προστασίας είναι αρμόδια για να αποφασίσουν την αποκλιμάκωση δυναμικού και μέσων.

Κάθε εμπλεκόμενος φορέας σε δράσεις πολιτικής προστασίας για την αντιμετώπιση εκτάκτων αναγκών λόγω Δασικών Πυρκαγιών και τη διαχείριση των συνεπειών είναι υπεύθυνος για την αποκλιμάκωση του ανθρώπινου δυναμικού και των μέσων που διαθέτει ή έχει ενεργοποιήσει.

6.11 Ενημέρωση κοινού σχετικά με θέματα που αφορούν τον έλεγχο και την καταστολή των δασικών πυρκαγιών, καθώς και επιχειρήσεων έρευνας και διάσωσης.

Η επίσημη ενημέρωση του κοινού σχετικά με θέματα που αφορούν τον έλεγχο και την καταστολή των δασικών πυρκαγιών, καθώς και των επιχειρήσεων έρευνας και διάσωσης λόγω δασικών πυρκαγιών αποτελεί αρμοδιότητα του Αρχηγείου του Π.Σ.

Η επίσημη ενημέρωση του κοινού σχετικά με θέματα που αφορούν δράσεις έρευνας και διάσωσης στην χωρική αρμοδιότητα του Λιμενικού Σώματος - Ελληνικής Ακτοφυλακής (θαλάσσιος χώρος, αιγιαλός και παραλία), αποτελεί αρμοδιότητα του Αρχηγείου του ΛΣ-ΕΛΑΚΤ.

6.12 Ενημέρωση κοινού για δράσεις που δρομολογούνται για την αντιμετώπιση εκτάκτων αναγκών και την άμεση/βραχεία διαχείριση των συνεπειών λόγω δασικών πυρκαγιών.

Η ενημέρωση της κοινής γνώμης και η παροχή οδηγιών σε κεντρικό επίπεδο, με στόχο την αντιμετώπιση των καταστροφών και την ελαχιστοποίηση των συνεπειών τους, αποτελούν αρμοδιότητα του Γενικού Γραμματέα Πολιτικής Προστασίας ή του Κεντρικού Συντονιστικού Οργάνου Πολιτικής Προστασίας (Κ.Σ.Ο.Π.Π.) (αρθ. 5, Ν. 3013/2002), εφόσον τούτο συγκληθεί.

Η ενημέρωση του κοινού για ζητήματα που αφορούν δράσεις πολιτικής προστασίας των Περιφερειών στη διαχείριση των συνεπειών (αντιμετώπιση - βραχεία αποκατάσταση), αποτελούν ευθύνη του Περιφερειάρχη σε επίπεδο Περιφέρειας ή του αρμόδιου Αντιπεριφερειάρχη σε επίπεδο Περιφερειακής Ενότητας, σύμφωνα με τις οδηγίες και τις κατευθύνσεις που τους παρέχουν οι οικείοι Περιφερειάρχες, που έχουν την αρμοδιότητα συντονισμού του έργου πολιτικής προστασίας.

Η ενημέρωση του κοινού για ζητήματα που αφορούν δράσεις πολιτικής προστασίας των Δήμων στη διαχείριση των συνεπειών (αντιμετώπιση - βραχεία αποκατάσταση), αποτελούν ευθύνη του Δημάρχου που έχει την αρμοδιότητα συντονισμού του έργου πολιτικής προστασίας σε επίπεδο Δήμου.

Η ενημέρωση του κοινού για λήψη μέτρων προστασίας της υγείας, στις περιπτώσεις που προκύπτουν ζητήματα δημόσιας υγείας λόγω δασικών πυρκαγιών (έκθεση σε προϊόντα καύσης, κλπ), καθώς και για τις επιπτώσεις των δασικών πυρκαγιών στην υγεία των πολιτών (αριθμός τραυματιών, θανόντων, κλπ) αποτελούν ευθύνη του ΕΚΑΒ σε συνεργασία με τη Διεύθυνση Επιχειρησιακής Ετοιμότητας Εκτάκτων Καταστάσεων Δημόσιας Υγείας (Δ4) του Υπουργείου Υγείας.

Η ταυτοποίηση τραυματιών πολιτών, συμπεριλαμβανομένων των αλλοδαπών πολιτών, λόγω δασικών πυρκαγιών, αποτελεί αρμοδιότητα της προανακριτικής αρχής (Π.Σ., ΕΛ.ΑΣ.) σε συνεργασία με το ΕΚΑΒ. Η ενημέρωση για την κατάσταση της υγείας των τραυματιών, καθώς ο αριθμός και οι ιατρικές μονάδες στις οποίες νοσηλεύονται, αποτελούν ευθύνη του ΕΚΑΒ.

Η ταυτοποίηση θανόντων πολιτών, συμπεριλαμβανομένων των αλλοδαπών πολιτών, λόγω δασικών πυρκαγιών, αποτελεί αρμοδιότητα της προανακριτικής αρχής (Π.Σ., ΕΛ.ΑΣ.) σε συνεργασία με τις Ιατροδικαστικές Υπηρεσίες.

Σε περιπτώσεις που από την εξέλιξη του καταστροφικού φαινομένου μεταξύ των τραυματιών ή των θανόντων υπάρχουν αλλοδαποί πολίτες, οι Πρεσβείες των αλλοδαπών πολιτών ενημερώνονται από το ΥΠ.ΕΞ.

ΜΕΡΟΣ 7. ΟΡΓΑΝΩΜΕΝΗ ΠΡΟΛΗΠΤΙΚΗ ΑΠΟΜΑΚΡΥΝΣΗ ΠΟΛΙΤΩΝ ΛΟΓΩ ΔΑΣΙΚΩΝ ΠΥΡΚΑΓΙΩΝ

Σύμφωνα με το άρθρο 1 του Ν. 3013/2002, στο σκοπό της Πολιτικής Προστασίας περιλαμβάνεται η προστασία της ζωής και της υγείας των πολιτών από φυσικές, τεχνολογικές και λοιπές καταστροφές.

Μεταξύ των δράσεων, που απαιτούνται για την προστασία της ζωής και της υγείας των πολιτών, είναι και η οργανωμένη απομάκρυνσή τους από την περιοχή που τεκμηριωμένα εκτιμάται ότι απειλείται από εξελισσόμενη ή επικείμενη καταστροφή.

Στα πλαίσια αυτά εκδόθηκε το άρθ. 18 του Ν.3613/2007 προκειμένου να υπάρξει θεσμοθετημένη διαδικασία στη λήψη της απόφασης που συνδέεται με την οργανωμένη απομάκρυνση των πολιτών από εξελισσόμενη ή επικείμενη καταστροφή.

Το 2014, μετά από σειρά ετών εφαρμογής των ανωτέρω, κρίθηκε αναγκαία η αναπροσαρμογή του άρθ. 18 του Ν.3613/2007 βάσει των κατευθυντήριων οδηγιών της ΓΓΠΠ του 2011, οι οποίες ήδη είχαν ενσωματώσει τις αλλαγές που είχαν επέλθει στις νέες διοικητικές δομές της χώρας από την εφαρμογή του Ν.3852/2010 (Πρόγραμμα Καλλικράτης).

Συγκεκριμένα, με το άρθρο 108 του Ν.4249/2014 αναφέρεται πλέον ρητά ότι:

- Η λήψη της απόφασης για την οργανωμένη απομάκρυνση των πολιτών αποτελεί ευθύνη των κατά τόπους Δημάρχων, οι οποίοι έχουν το συντονισμό του έργου πολιτικής προστασίας για την αντιμετώπιση της καταστροφής σε τοπικό επίπεδο.
- Όταν η εξελισσόμενη ή επικείμενη καταστροφή μπορεί να επηρεάσει πάνω από ένα Δήμο, η απόφαση λαμβάνεται από τον αρμόδιο Περιφερειάρχη, ο οποίος μπορεί να εξουσιοδοτήσει σχετικώς τον οικείο Αντιπεριφερειάρχη.
- Στις περιπτώσεις του άρθρου 2 παρ. 3 σε συνδυασμό με το άρθρο 8 παρ. 1 περιπτώσεις β', γ' και δ' του ν. 3013/2002 (Α' 102), όπως ισχύει, η ανωτέρω απόφαση λαμβάνεται από τον Γενικό Γραμματέα Πολιτικής Προστασίας ή από το Συντονιστή της οικείας Αποκεντρωμένης Διοίκησης, κατόπιν σχετικής εξουσιοδότησης, και εκτελείται από τους αρμόδιους Περιφερειάρχες και Δημάρχους.
- Η λήψη της απόφασης βασίζεται στις εισηγήσεις των φορέων που κατά περίπτωση έχουν την ευθύνη περιορισμού των επιπτώσεων από την εξέλιξη της καταστροφής.

Σύμφωνα με το άρθρο 29 παρ. 4σ' του Ν.4662/2020, όταν η εξελισσόμενη ή επικείμενη καταστροφική δασική πυρκαγιά μπορεί να επηρεάσει πάνω από έναν (1) Δήμο, η απόφαση

λαμβάνεται από τον αρμόδιο Περιφερειάρχη (ο οποίος μπορεί να εξουσιοδοτήσει σχετικώς τον οικείο χωρικό Αντιπεριφερειάρχη) και εκτελείται υπό τον συντονισμό του Περιφερειάρχη (ή του οικείου χωρικού Αντιπεριφερειάρχη) και σε συνεργασία με τους αρμόδιους Δημάρχους.

Δηλαδή, όταν η δασική πυρκαγιά εξελίσσεται ή εκτιμάται ότι θα εξελιχθεί στα διοικητικά όρια δύο ή περισσότερων Δήμων και απειλούνται κατοικημένες περιοχές, η απόφαση της οργανωμένης προληπτικής απομάκρυνσης πολιτών λαμβάνεται από τον αρμόδιο Περιφερειάρχη (ή τον εξουσιοδοτημένο οικείο χωρικό Αντιπεριφερειάρχη).

Δεδομένου ότι η εκτίμηση για την εξέλιξη μιας δασικής πυρκαγιάς ανήκει στον εκάστοτε Επικεφαλής Αξιωματικό του Πυροσβεστικού Σώματος, ο οποίος ενεργεί σε τοπικό επίπεδο ως συντονιστής του πυροσβεστικού έργου, όταν η δασική πυρκαγιά εξελίσσεται ή εκτιμάται ότι θα εξελιχθεί στα διοικητικά όρια δύο ή περισσότερων Δήμων και απειλούνται κατοικημένες περιοχές, η εισήγηση για την οργανωμένη προληπτική απομάκρυνση πολιτών θα πρέπει να απευθύνεται πρωτίστως στον οικείο Περιφερειάρχη, με ταυτόχρονη ενημέρωση των αρμοδίων Δημάρχων

Σε αυτές τις περιπτώσεις ο Περιφερειάρχης (ή ο οικείος χωρικός Αντιπεριφερειάρχης) καθορίζει άμεσα, σημείο συγκέντρωσης (σε ασφαλή χώρο), στον οποίον οφείλουν να προσέλθουν οι αρμόδιοι Δήμαρχοι (σε περιοχές των οποίων θα υλοποιηθεί η δράση της οργανωμένης προληπτικής απομάκρυνσης πολιτών) και οι επικεφαλής των φορέων που κύρια εμπλέκονται (ΕΛΑΣ, ΠΣ, ΕΚΑΒ, υπεύθυνοι Πολιτικής Προστασίας), ή εάν αυτό δεν είναι άμεσα εφικτό, οι αναπληρωτές τους. Η ενέργεια αυτή κρίνεται απαραίτητη προκειμένου να εξασφαλιστεί, η μεταξύ τους επικοινωνία, η συλλογή πληροφοριών σχετικών με την τρέχουσα κατάσταση, καθώς και ο συντονισμός τους. Επίσης παρέχει την δυνατότητα για την άμεση επιλογή σχεδίου δράσης που θα ακολουθήσουν όλοι οι εμπλεκόμενοι φορείς, στην περίπτωση που ληφθεί θετική απόφαση για οργανωμένη προληπτική απομάκρυνση.

Στο πλαίσιο εφαρμογής των ανωτέρω διατάξεων και ειδικότερα στις περιπτώσεις των δασικών πυρκαγιών, κρίνεται σκόπιμο να επισημανθούν τα ακόλουθα θέματα:

- Η οργανωμένη προληπτική απομάκρυνση πολιτών εξετάζεται ως μέτρο προληπτικής προστασίας τους, που πρέπει να δρομολογείται εγκαίρως (ενώ η καταστροφή βρίσκεται σε εξέλιξη) και κάτω από ορισμένες προϋποθέσεις και περιορισμούς, η εκτίμηση των οποίων μπορεί να γίνει μόνο σε τοπικό επίπεδο. Δηλαδή το μέτρο αυτό εφαρμόζεται σε περιπτώσεις που στις περιοχές που αναμένεται να πληγούν λόγω της εξέλιξης του καταστροφικού φαινομένου, ο κίνδυνος παραμονής των πολιτών σε οικισμούς, τμήματα πολεοδομικών συγκροτημάτων, κλπ, είναι μεγαλύτερος σε σχέση με τον κίνδυνο μετακίνησης, στον οποίο δύναται να εκτεθούν κατευθυνόμενοι προς ασφαλή χώρο
- Ο κίνδυνος που διατρέχουν οι πολίτες εξαιτίας δασικών πυρκαγιών προέρχεται κατά βάση, από την έκθεση του ανθρωπίνου οργανισμού σε πολύ υψηλές θερμοκρασίες εξ αιτίας της θερμότητας που παράγεται από την καύση της φυτικής βιομάζας, καθώς και από την έκθεση του ανθρωπίνου οργανισμού σε παράγωγα καύσης (καπνός, αιωρούμενα σωματίδια, καύτρες, κλπ) τα οποία διαχέονται στην ατμόσφαιρα.⁵

Συνεπώς, το σκεπτικό όλων των αποφάσεων για την οργανωμένη απομάκρυνση πολιτών εξ αιτίας δασικών πυρκαγιών θα πρέπει να συνδέεται κατά βάση με τους ανωτέρω κινδύνους. Στις περιπτώσεις που στην πορεία εξέλιξης μιας πυρκαγιάς υπάρχει εμπλοκή και καύση και άλλων

⁵ Σχετική είναι και η Εγκύκλιος του Υπουργείου Υγείας «Λήψη μέτρων διασφάλισης της Δημόσιας Υγείας σε περιπτώσεις φυσικών καταστροφών», όπως οι πυρκαγιές» (Δ1(δ)/ ΓΠ οικ. 56070/29-07-2019 έγγραφο του Υπουργείου Υγείας με ΑΔΑ: 7ΖΒΔ465ΦΥΟ-ΕΑΧ)

ειδών καύσιμης ύλης, πέραν της φυτικής βιομάζας, όπως οικοδομικών υλικών, απορριμμάτων, κλπ, ο κίνδυνος μπορεί να διαφοροποιείται ανάλογα με το είδος της καύσιμης ύλης.

- Η δράση της οργανωμένης προληπτικής απομάκρυνσης ως μέτρο που δρομολογείται για την προληπτική προστασία των πολιτών, έχει χαρακτήρα **μη υποχρεωτικό**, βασιζόμενη στην ενημέρωσή τους για τον κίνδυνο και τις πιθανές συνέπειες που έχει η παραμονή τους στο χώρο για τον οποίο έχει ληφθεί η απόφαση της απομάκρυνσης.
- Αρμόδιος για την εισήγηση του μέτρου της οργανωμένης προληπτικής απομάκρυνσης των πολιτών είναι ο εκάστοτε Επικεφαλής Αξιωματικός του Πυροσβεστικού Σώματος, ο οποίος ενεργεί σε τοπικό επίπεδο ως συντονιστής του πυροσβεστικού έργου. Στα πλαίσια αυτά και με βάση την αναμενόμενη συμπεριφορά της πυρκαγιάς⁶, προτείνει εγκαίρως και επακριβώς στο αρμόδιο όργανο (Δήμαρχος, κλπ) τα όρια της περιοχής που θα χρειαστεί να υλοποιηθεί η δράση.
- Η δράση της οργανωμένης προληπτικής απομάκρυνσης πραγματοποιείται μόνον όταν εξασφαλίζεται εγκαίρως η καλή οργάνωση για την ασφαλή υλοποίησή της. Σε αντίθετη περίπτωση η δράση αυτή εύκολα μπορεί να προκαλέσει μεγαλύτερες συνέπειες - απώλειες και να μετατραπεί σε επιχείρηση διάσωσης, την ευθύνη της οποίας στο χερσαίο χώρο, έχει το Πυροσβεστικό Σώμα (παρ. β, του αρθ 1 του Ν3511/2006, όπως έχει τροποποιηθεί βάσει του άρθ. 63 του Ν.4249/2014 και ισχύει).
- Η ειδοποιός διαφορά μεταξύ οργανωμένης απομάκρυνσης πολιτών και επιχειρήσεων απεγκλωβισμού και διάσωσης βασίζεται στο γεγονός ότι στη μεν πρώτη περίπτωση οι πολίτες βρίσκονται σε κίνδυνο εξ αιτίας της παραμονής τους πλησίον της περιοχής που εξελίσσεται μια δασική πυρκαγιά, ή σε κάποια απόσταση από την πορεία εξέλιξής της, ενώ στη δεύτερη περίπτωση οι πολίτες βρίσκονται σε επαφή, ή εντός του φλεγόμενου χώρου και η προσωπική τους ασφάλεια διατρέχει άμεσο και διαρκή κίνδυνο που απαιτεί την παροχή βοήθειας, το ταχύτερο δυνατόν, ώστε να μην υπάρξουν απώλειες.
- Οι χώροι που επιλέγονται για να συγκεντρωθούν οι πολίτες που απομακρύνονται με οργανωμένο τρόπο πρέπει να εξασφαλίζουν εκ των προτέρων όλες τις προϋποθέσεις υγιεινής και ασφάλειας και να αποκλείουν το ενδεχόμενο της ανάγκης για εκ νέου απομάκρυνσή τους από το χώρο ή τους χώρους αυτούς. Διευκρινίζεται ότι οι προϋποθέσεις υγιεινής και ασφάλειας των χώρων αυτών στις περιπτώσεις δασικών πυρκαγιών δεν διαφοροποιούνται από αυτές που ισχύουν για τους λοιπούς χώρους συνάθροισης πολιτών, οι οποίες και δρομολογούνται από ειδικότερες νομοθεσίες, λαμβάνοντας υπόψη και την προστασία των πολιτών από παράγωγα καύσης (καπνός, αιωρούμενα σωματίδια, κλπ) τα οποία διαχέονται στην ατμόσφαιρα κατά την εξέλιξη μιας δασικής πυρκαγιάς
- Στις περιπτώσεις που για την οργανωμένη προληπτική απομάκρυνση των πολιτών, κρίνεται αναγκαία η χρήση πλωτών θαλασσίων μέσων, η παρουσία και η συμβολή των κατά τόπους Λιμενικών Αρχών αποτελεί απαραίτητη προϋπόθεση (Ν.4150/2013 ΦΕΚ 102/Α'/2013 και ΠΔ 13/2018, ΦΕΚ 26/Α'/2018).

⁶ Ως συμπεριφορά μιας δασικής πυρκαγιάς ορίζεται ο τρόπος με τον οποίο αναφλέγεται η καύσιμη φυτική ύλη, το πώς αναπτύσσονται οι φλόγες και το πώς εξαπλώνεται επηρεαζόμενη από τον συνδυασμό των συνεχώς μεταβαλλόμενων παραγόντων του φυσικού περιβάλλοντος μέσα στο οποίο εξελίσσεται και τους οποίους δύναται να τροποποιεί κατά την εξέλιξή της. Στην πρόβλεψη της συμπεριφοράς των δασικών πυρκαγιών σημαντικοί παράγοντες είναι η μορφολογία του εδάφους πάνω στο οποίο εξελίσσεται η δασική πυρκαγιά, τα χαρακτηριστικά της διαθέσιμης καύσιμης φυτικής ύλης, καθώς και οι επικρατούσες και οι αναμενόμενες καιρικές συνθήκες.

Η διάταξη του άρθρου 108 του Ν.4249/2014 για την υλοποίηση της δράσης της προληπτικής οργανωμένης απομάκρυνσης πολιτών δεν έχει εφαρμογή όταν η ασφάλεια και η κατάσταση της υγείας των ατόμων που ευρίσκονται εντός υποδομών ή εγκαταστάσεων φορέων, τελεί υπό την εποπτεία ή διέπεται από ειδικότερες νομοθεσίες (Νοσηλευτικά Ιδρύματα, Παιδικές Εξοχές – Κατασκηνώσεις, Ιερές Μονές, αρχαιολογικοί χώροι, ξενοδοχειακές μονάδες, εγκαταστάσεις Ενόπλων Δυνάμεων και Σωμάτων Ασφάλειας, Δομές Προσωρινής Υποδοχής και Φιλοξενίας Προσφύγων, Κατασκηνώσεις, τουριστικά καταλύματα κλπ.). Στην περίπτωση αυτή, η λήψη της απόφασης αποτελεί αρμοδιότητα των υπευθύνων λειτουργίας τους και λαμβάνεται μετά από σχετική ενημέρωση των αρμοδίων οργάνων του ΠΣ σε τοπικό επίπεδο για την αναμενόμενη πορεία εξέλιξης του καταστροφικού φαινομένου και σύμφωνα με τα σχέδια πυροπροστασίας και εκκένωσής τους σε περίπτωση έκτακτης ανάγκης.

Ειδικότερα, για αρχαιολογικούς χώρους εντός δασών, δασικών εκτάσεων και πλησίον αυτών, οι υπεύθυνοι λειτουργίας τους μετά από σχετική ενημέρωση για την αναμενόμενη πορεία εξέλιξης της δασικής πυρκαγιάς από τον εκάστοτε Επικεφαλής Αξιωματικό του Πυροσβεστικού Σώματος, ο οποίος ενεργεί σε τοπικό επίπεδο ως συντονιστής του πυροσβεστικού έργου και εφόσον αυτοί βρίσκονται σε λειτουργία, απομακρύνουν προληπτικά από τον αρχαιολογικό χώρο τους επισκέπτες, βάσει του σχεδιασμού τους και σύμφωνα με τις κατευθυντήριες οδηγίες που δίνονται από το Υπουργείο Πολιτισμού και Αθλητισμού.

Νοείται ότι σε αυτές τις περιπτώσεις, οι αποφάσεις των υπευθύνων λειτουργίας των ανωτέρω υποδομών ή εγκαταστάσεων θα πρέπει να γνωστοποιούνται άμεσα στο οικείο Δήμαρχο, όπως επίσης και στον αρμόδιο Αντιπεριφερειάρχη, για λόγους καλύτερου συντονισμού του έργου της Πολιτικής Προστασίας στη διαχείριση εκτάκτων αναγκών και συνεπειών, καθώς και για την υποστήριξη του έργου τους από πλευράς Τοπικής Αυτοδιοίκησης.

7.1 Κατευθυντήριες οδηγίες για τη λήψη απόφασης

Ο μόνος αρμόδιος να εισηγηθεί την οργανωμένη προληπτική απομάκρυνση στις περιπτώσεις των δασικών πυρκαγιών είναι ο εκάστοτε Επικεφαλής Αξιωματικός του Πυροσβεστικού Σώματος, ο οποίος ενεργεί σε τοπικό επίπεδο ως συντονιστής του πυροσβεστικού έργου, έχοντας την ευθύνη περιορισμού των επιπτώσεων από την εξέλιξη της καταστροφής σε τοπικό επίπεδο. Στο πλαίσιο αυτό, προτείνει εγκαίρως και επακριβώς τα όρια της περιοχής που θα χρειαστεί να υλοποιηθεί η δράση, με βάση την αναμενόμενη συμπεριφορά της πυρκαγιάς.

Ο Δήμαρχος, έχοντας υπόψη την ανωτέρω σχετική εισήγηση, καθορίζει άμεσα, σημείο συγκέντρωσης (σε ασφαλή χώρο), στον οποίον οφείλουν να προσέλθουν οι επικεφαλής των φορέων που κύρια εμπλέκονται (ΕΛΑΣ, ΠΣ, ΕΚΑΒ, υπεύθυνος Πολιτικής Προστασίας), ή εάν αυτό δεν είναι άμεσα εφικτό, οι αναπληρωτές τους. Η ενέργεια αυτή κρίνεται απαραίτητη προκειμένου να εξασφαλιστεί, η μεταξύ τους επικοινωνία, η συλλογή πληροφοριών σχετικών με την τρέχουσα κατάσταση, καθώς και ο συντονισμός τους. Επίσης παρέχει την δυνατότητα για την άμεση επιλογή σχεδίου δράσης που θα ακολουθήσουν οι φορείς, στην περίπτωση που ληφθεί θετική απόφαση για οργανωμένη προληπτική απομάκρυνση.

Εν συνεχεία ο Δήμαρχος, πλαισιωμένος από τους επικεφαλής των φορέων που εμπλέκονται, πριν λάβει την απόφαση, πρέπει εγκαίρως να εκτιμήσει ή εξασφαλίσει τα εξής:

- **Τον αριθμό των ατόμων που πρέπει να απομακρυνθούν**, με βάση τα δημογραφικά στοιχεία ή άλλες πληροφορίες που σχετίζονται με τον αριθμό των ατόμων που διαβιούν ή βρίσκονται στην περιοχή αυτή για διάφορους λόγους (παραθεριστές, κλπ). Η

απομάκρυνση, με βάση τον κίνδυνο, ενδεχομένως να μην αφορά το σύνολο των πολιτών, αλλά μέρος αυτών (άτομα παιδικής ή τρίτης ηλικίας, άτομα με προβλήματα υγείας, κλπ).

- **Τον προσδιορισμό των μέσων μεταφοράς** με βάση τον αριθμό των ατόμων που πρέπει να απομακρυνθούν και τη διαθεσιμότητά τους κατά το χρόνο που θα δοθεί η εντολή υλοποίησης της δράσης, εφόσον χρειάζονται μεταφορά. Η έγκαιρη εξασφάλιση των μέσων απομάκρυνσης αποτελεί κρίσιμη παράμετρο στη λήψη της απόφασης. Επίσης μια άλλη παράμετρος που πρέπει να εξεταστεί είναι και η δυνατότητα απομάκρυνσης των πολιτών με δικά τους μέσα, από καθορισμένα δρομολόγια στα οποία έχει εξασφαλιστεί ο έλεγχος της κυκλοφορίας.

Επισημαίνεται ότι η εξασφάλιση μέσων για την μετακίνηση πολιτών μπορεί να γίνει με τα μέσα Δημοτικής συγκοινωνίας που διαθέτει ο Δήμος, ή με τη συνδρομή μέσων άλλων φορέων του δημοσίου ή του ιδιωτικού τομέα τα οποία είναι άμεσα διαθέσιμα σε τοπικό επίπεδο.

Στο πλαίσιο αυτό, το γραφείο Πολιτικής Προστασίας του Δήμου θα πρέπει να γνωρίζει εκ των προτέρων (σε κατάσταση συνήθους ετοιμότητας), τα μέσα που μπορούν να διαθέσουν οι φορείς σε τοπικό επίπεδο, στην περίπτωση έκτακτης ανάγκης κατά την οποία υπάρχει το ενδεχόμενο υλοποίησης μιας τέτοιας δράσης. Επίσης, θα πρέπει να γνωρίζει τη διαδικασία διάθεσής τους, όταν πρόκειται για φορείς του δημοσίου, καθώς και τη διαδικασία διάθεσής τους, μέσω ενός μνημονίου συνεργασίας, όταν πρόκειται για φορείς του ιδιωτικού τομέα.

Στις περιπτώσεις που για την οργανωμένη προληπτική απομάκρυνση των πολιτών, κρίνεται αναγκαία η χρήση πλωτών θαλασσίων μέσων, η παρουσία και η συμβολή των κατά τόπους Λιμενικών Αρχών αποτελεί απαραίτητη προϋπόθεση (Ν.4150/2013, ΦΕΚ 102/Α'/2013 και ΠΔ 13/2018, ΦΕΚ 26/Α'/2018). Στο πλαίσιο αυτό, ο Δήμαρχος επικοινωνεί με την οικεία Λιμενική Αρχή για τη δυνατότητα διάθεσης πλωτών μέσων.

- **Τον αρχικό χώρο συγκέντρωσης των πολιτών** (σημεία συγκέντρωσης) για την εν συνεχεία οργανωμένη απομάκρυνσή τους, εφόσον χρειάζονται μεταφορά.
- **Το χρονικό διάστημα που απαιτείται για την ειδοποίηση των πολιτών** εντός των ορίων της περιοχής που θα χρειαστεί να υλοποιηθεί η δράση, καθώς και τον τρόπο εντοπισμού και ειδοποίησής τους (πόρτα-πόρτα, ανακοινώσεις σε μέσα μαζικής ενημέρωσης, τοπικούς ραδιοφωνικούς σταθμούς, κλπ).
- **Τη δυνατότητα ελέγχου και διαχείρισης της κυκλοφορίας**, σε όλα τα εναλλακτικά δρομολόγια που έχουν προσδιοριστεί από την αρμόδια Αστυνομική Αρχή, ότι μπορούν να χρησιμοποιηθούν, λαμβάνοντας υπόψη και την εκτιμώμενη εξέλιξη της πυρκαγιάς από τον εκάστοτε Επικεφαλής Αξιωματικό του Πυροσβεστικού Σώματος ο οποίος ενεργεί σε τοπικό επίπεδο ως συντονιστής του πυροσβεστικού έργου, ώστε να μην υπάρχει κίνδυνος κατά την απομάκρυνση των πολιτών.

Η δυνατότητα αυτή αφορά δρομολόγια που θα χρησιμοποιηθούν τόσο από τα μέσα μαζικής μεταφοράς των πολιτών, όσο και από τα ίδια μέσα που ενδέχεται να χρησιμοποιήσουν οι πολίτες που απομακρύνονται μετά τη λήψη και δημοσιοποίηση της σχετικής απόφασης.

Νοείται ότι σε όλες τις περιπτώσεις τα δρομολόγια που έχουν επιλεγεί, σε καμιά περίπτωση δεν πρέπει να παρενοχλούν την κίνηση των πυροσβεστικών οχημάτων, καθώς και οχημάτων άλλων φορέων που σπεύδουν να ενισχύσουν το έργο της καταστολής και αντιμετώπισης έκτακτων αναγκών (υδροφόρες, ασθενοφόρα ΕΚΑΒ, κλπ).

- **Τη διασφάλιση επικοινωνιών** μεταξύ των αρμόδιων φορέων που εμπλέκονται στην υλοποίηση της δράσης έτσι ώστε να εξασφαλίζεται ο συντονισμός τους, καθώς και η παροχή πληροφοριών σχετικών με την τρέχουσα εξέλιξη της πυρκαγιάς.

- **Την υποδοχή και φροντίδα των πολιτών** που απομακρύνονται σε επιλεγμένους ασφαλείς χώρους συμπεριλαμβανομένης και της ιατρικής βοήθειας και ψυχοκοινωνικής υποστήριξης.
- **Το χρονικό διάστημα που απαιτείται να απομακρυνθούν από την περιοχή** (π.χ. για 6 ώρες) μέχρι να ελαχιστοποιηθεί ο κίνδυνος για τον οποίο απομακρύνονται. Η εκτίμηση αυτή αφορά κυρίως τους πολίτες που διαμένουν μόνιμα ή προσωρινά στη περιοχή.
- **Τη φροντίδα για την επιστροφή των πολιτών** που απομακρύνθηκαν και διαμένουν μόνιμα ή προσωρινά στην περιοχή.

Με δεδομένη τη δυσκολία λήψης και υλοποίησης τέτοιων αποφάσεων, οι κατά περίπτωση αρμόδιοι Δήμαρχοι, οι περιοχές των οποίων πλήττονται, όταν αυτό είναι εφικτό στα χρονικά περιθώρια που επιτρέπει η εξέλιξη του φαινομένου, μπορούν να συγκαλούν άμεσα το Συντονιστικό Τοπικό Όργανο (ΣΤΟ) προς υποβοήθηση του έργου τους. Νοείται ότι για το σκοπό αυτό, στα ΣΤΟ των Δήμων, μετέχουν κατά κύριο λόγο εκπρόσωποι των φορέων που συμμετέχουν ενεργά στην υλοποίηση της δράσης για την οργανωμένη προληπτική απομάκρυνση πολιτών.

7.2 Σχέδιο δράσης

Οι δράσεις που προοδευτικά υλοποιούνται σε μια οργανωμένη προληπτική απομάκρυνση πολιτών περιγράφονται ως εξής:

1. Εκτίμηση της κατάστασης και σχετική εισήγηση από τον εκάστοτε Επικεφαλής Αξιωματικό του Πυροσβεστικού Σώματος, ο οποίος ενεργεί σε τοπικό επίπεδο ως συντονιστής του πυροσβεστικού έργου, προς τον αρμόδιο Δήμαρχο.
2. Άμεσος καθορισμός από το Δήμαρχο σημείου συγκέντρωσης φορέων που κύρια εμπλέκονται (ΕΛΑΣ, ΠΣ, ΕΚΑΒ, κλπ). Επισημαίνεται ότι η ενέργεια αυτή, δεν αποκλείει την επιτόπου σύγκληση από το Δήμαρχο, εφόσον η εξέλιξη του φαινομένου το επιτρέπει, του Συντονιστικού Τοπικού Οργάνου (ΣΤΟ).
3. Λήψη απόφασης για την οργανωμένη προληπτική απομάκρυνση, ή μη απομάκρυνση, από τον αρμόδιο Δήμαρχο, σύμφωνα με τα οριζόμενα στο άρθρο 6, παρ. 5στ' του Ν.3013/2002 (όπως αυτό ισχύει, βάσει της παρ. 2 του άρθ. 18 του Ν 3613/2007 (ΦΕΚ 263/Α'/2007) και του άρθ. 108 του Ν.4249/2014) και τις κατευθυντήριες οδηγίες που αναφέρονται παραπάνω (**παράγραφος 7.1 του παρόντος**).
4. Ενημέρωση κοινού, όταν έχει ληφθεί απόφαση για την απομάκρυνσή του. Η δημόσια ανακοίνωση της απόφασης προς ενημέρωση του κοινού πρέπει να συντάσσεται με ευθύνη του Δημάρχου που έλαβε την απόφαση. Η ανακοίνωση πρέπει να περιέχει τις εξής βασικές πληροφορίες :
 - Ποιος έλαβε την απόφαση και ποιος έχει την ευθύνη εκτέλεσής της.
 - Να προσδιορίζει με σαφή τρόπο τα όρια της περιοχής μέσα από την οποία θα πρέπει να απομακρυνθούν, καθώς και τον κίνδυνο που διατρέχουν οι πολίτες εάν παραμείνουν σε αυτή.
 - Να προσδιορίζει με σαφή τρόπο εάν συντρέχει λόγος γενικής οργανωμένης προληπτικής απομάκρυνσης όλων των πολιτών, ή συγκεκριμένων ομάδων τις οποίες θα προσδιορίζει κατά προτεραιότητα (άτομα με αναπνευστικά προβλήματα, άτομα παιδικής ηλικίας, ηλικιωμένοι, κ.λπ.).

- Να προσδιορίζει πού και πότε θα συγκεντρωθούν (σημεία συγκέντρωσης) οι πολίτες, εφόσον χρειάζονται μεταφορά, καθώς και τα προσωπικά αντικείμενα που μπορούν να έχουν μαζί τους.
- Να προσδιορίζει την προβλεπόμενη διάρκεια της απομάκρυνσης, καθώς και τον τόπο προορισμού.
- Να κατονομάζει τα ασφαλή οδικά δρομολόγια καθώς και τυχόν μονοδρομήσεις που μπορούν να ακολουθήσουν σε περίπτωση απομάκρυνσης με δικά τους μέσα.
- Να αναφέρει την διαθέσιμη προνοιακή υποστήριξη στον τόπο προορισμού.
- Να αναφέρει οδηγίες για προστασία της περιουσίας των πολιτών που απομακρύνονται.

Σημειώνεται ότι έχει ιδιαίτερη σημασία στα Μέσα Μαζικής Ενημέρωσης που θα δεχτούν να αναμεταδώσουν την ανακοίνωση, να επιτευχθεί η δημιουργία μίας και μοναδικής συνολικής εικόνας αντιμετώπισης της κατάστασης προς το κοινό.

Οστόσο πέραν των Μέσων Μαζικής Ενημέρωσης τοπικής ή πανελλαδικής εμβέλειας που θα αναμεταδώσουν την ανακοίνωση, η κύρια δράση της ενημέρωσης του κοινού για τη λήψη απόφασης και την έναρξη της διαδικασίας οργανωμένης προληπτικής απομάκρυνσής του, θα πρέπει να βασίζεται κατά κύριο λόγο σε μεθόδους και πρακτικές που εξασφαλίζουν σε τοπικό επίπεδο περισσότερο τον εντοπισμό και εν συνεχεία την ενημέρωση των πολιτών για τον κίνδυνο που διατρέχουν στην περίπτωση που παραμείνουν στην περιοχή (πόρτα-πόρτα, ενημέρωση με διερχόμενο όχημα που παρέχει τις απαιτούμενες πληροφορίες, συνδυασμός και των δυο μεθόδων). Στην περίπτωση αυτή, τον κύριο λόγο για την υλοποίηση της δράσης έχουν οι κατά τόπους Αστυνομικές Αρχές, το έργο των οποίων μπορεί να υποστηριχτεί και από δημοτικούς υπάλληλους. Ένα άλλο πλεονέκτημα που παρέχει η ενημέρωση με τις μεθόδους αυτές, είναι και η δυνατότητα άμεσης καταγραφής των πολιτών που επιθυμούν να απομακρυνθούν αλλά δεν διαθέτουν δικά τους μέσα, ή χρειάζονται ειδική μετακίνηση (ασθενείς, άτομα με κινητικά προβλήματα, κλπ). Οι πληροφορίες αυτές θα οδηγήσουν σε ορθολογικότερη εκτίμηση των μέσων που απαιτούνται για την οργανωμένη απομάκρυνση των πολιτών.

5. Εκτέλεση/δρομολόγηση επιμέρους ενεργειών βάσει του σχεδίου δράσης που έχει επιλεγεί να ακολουθήσουν όλοι οι εμπλεκόμενοι φορείς, πριν τη δημοσιοποίηση της απόφασης, υπό το γενικό συντονισμό του οργάνου που αποφάσισε τη δράση ή έχει εξουσιοδοτηθεί για την εκτέλεσή της.

Επισημαίνεται ότι δράσεις που αφορούν την τήρηση της τάξης, τη ρύθμιση της κυκλοφορίας κατά την απομάκρυνση, καθώς και την πρόληψη και καταστολή τυχόν εγκλημάτων κατά της περιουσίας των πολιτών που απομακρύνονται από την περιοχή, αποτελούν αρμοδιότητα των κατά τόπους Αστυνομικών Αρχών.

6. Τερματισμός επιμέρους δράσεων και αποκλιμάκωση εμπλεκόμενων φορέων, μετά από σχετική απόφαση του Δημάρχου.
7. Καταγραφή και αποτίμηση έργου, από το γραφείο Πολιτικής Προστασίας του Δήμου.

Είναι προφανές ότι η επιλογή του σχεδίου δράσης που θα ακολουθήσουν οι εμπλεκόμενοι φορείς, αποτελεί διαδικασία που υπαγορεύεται κυρίως από την αναμενόμενη εξέλιξη της πυρκαγιάς, τις ιδιαιτερότητες της περιοχής, καθώς και τους πόρους που είναι διαθέσιμοι για την υλοποίηση της δράσης.

Οι πολίτες και τα όργανα των φορέων που εμπλέκονται, πρέπει σαφώς να καταλάβουν ποιος αποφασίζει ή έχει εξουσιοδοτηθεί για την εκτέλεση της ανωτέρω δράσης, Δήμαρχος ή Περιφερειάρχης (ή αρμόδιος εξουσιοδοτημένος Αντιπεριφερειάρχης) και κατ' επέκταση έχει το γενικό συντονισμό των επιμέρους ενεργειών που απαιτούνται για την υλοποίησή της.

7.3 Ειδικότερες δράσεις

- Σε περιοχές που υπάρχει παρουσία αλλοδαπών πολιτών (τουριστικά θέρετρα, κλπ), θα πρέπει να υπάρξει μέριμνα από το Δήμαρχο ξενόγλωσσης ανακοίνωσης για την ενημέρωσή τους σχετικά με τη λήψη της απόφασης για την οργανωμένη απομάκρυνση και τις ασφαλείς διαδρομές που μπορούν να ακολουθήσουν όσοι θέλουν να απομακρυνθούν με ίδια μέσα.
- Για την μεταφορά αλλοδαπών πολιτών που δεν διαθέτουν ίδια μέσα μετακίνησης, κρίνεται απαραίτητο, εφ' όσον είναι εφικτό, να καθορισθεί ιδιαίτερο σημείο συγκέντρωσης τους, για την εν συνεχεία απομάκρυνσή τους, με στόχο την καλύτερη επικοινωνία τους με τις Αρχές και τη δημιουργία καλύτερων συνθηκών υποστήριξής τους.
- Η οργανωμένη προληπτική απομάκρυνση πολιτών θα πρέπει να πραγματοποιείται κατά προτίμηση εντός των διοικητικών ορίων του οργάνου που έλαβε την απόφαση, δηλαδή εντός του Δήμου που πλήττεται ή σε όμορους Δήμους ή εντός της οικείας Περιφερειακής Ενότητας, ανάλογα με το εάν η απόφαση έχει ληφθεί από το Δήμαρχο, ή τον Περιφερειάρχη (ή τον εξουσιοδοτημένο αρμόδιο Αντιπεριφερειάρχη) όταν η εξελισσόμενη ή επικείμενη καταστροφή μπορεί να επηρεάσει πάνω από ένα Δήμο.
- Η απαίτηση αυτή, εφ' όσον είναι εφικτή, αποβλέπει στον καλύτερο συντονισμό κατά το στάδιο εκτέλεσης - υλοποίησης της δράσης, δεδομένου ότι δύναται να δρομολογείται από το ίδιο τοπικό όργανο που γνωρίζει καλά τις ιδιαιτερότητες της περιοχής. Το αυτό ισχύει και για τις περιπτώσεις που η απόφαση έχει ληφθεί από τον Συντονιστή της οικείας Αποκεντρωμένης Διοίκησης, ή το Γενικό Γραμματέα Πολιτικής Προστασίας, δεδομένου ότι οι αποφάσεις τους εκτελούνται από τα ανωτέρω όργανα, Δήμαρχο ή Περιφερειάρχη (ή τον εξουσιοδοτημένο αρμόδιο Αντιπεριφερειάρχη).
- Για τις παιδικές εξοχές- κατασκηνώσεις η λήψη της απόφασης για την μετακίνηση κατασκηνωτών και προσωπικού που ευρίσκονται και διαβιούν εντός των υποδομών τους (εκκένωση και μεταφορά των κατασκηνωτών σε ασφαλές σημείο) σε περίπτωση έκτακτης ανάγκης λόγω δασικών πυρκαγιών, καθορίζεται μέσα από τα σχέδια εκκένωσής τους, τα οποία συντάσσονται από τις διοικήσεις των παιδικών εξοχών – κατασκηνώσεων σύμφωνα με τις κατευθύνσεις α) του Υπουργείου Παιδείας Πολιτισμού, Παιδείας και Θρησκευμάτων για τις μαθητικές κατασκηνώσεις του Υπουργείου (ΥΑ ΙΒ/7243/7-7-1983 – ΦΕΚ 368/τευχ. Β΄) και β) της Γενικής Δ/νσης Πρόνοιας, του Υπουργείου Εργασίας και Κοινωνικής Αλληλεγγύης (παρ3, αρθ8 της ΚΥΑ12030/Φ109.1/1999) για τις κατασκηνώσεις του Κρατικού Προγράμματος και τις λοιπές δημόσιες ή ιδιωτικές παιδικές εξοχές – κατασκηνώσεις (Δ27/οικ.10625/345/2-4-2014 έγγραφο της Δ/νσης Προστασίας Οικογένειας, της Γενικής Δ/νσης Πρόνοιας, του Υπουργείου Κοινωνικής Ασφάλισης και Πρόνοιας).

Όπως αναφέρεται ακολούθως (παράγραφος 11.5 του παρόντος) τα ανωτέρω σχέδια οι διοικήσεις των παιδικών εξοχών – κατασκηνώσεων οφείλουν να τα κοινοποιούν στις οικείες αρμόδιες υπηρεσίες του Πυροσβεστικού Σώματος, της ΕΛ.ΑΣ. των Περιφερειών και των Δήμων, για λόγους καλύτερου συντονισμού του έργου της Πολιτικής Προστασίας στην περίπτωση που κριθεί αναγκαία η λήψη του ανωτέρου μέτρου.

7.4 Μνημόνια ενεργειών για την υλοποίηση της δράσης της οργανωμένης προληπτικής απομάκρυνσης πολιτών λόγω δασικών πυρκαγιών

Τα Γραφεία Πολιτικής Προστασίας των Δήμων, συντάσσουν μνημόνιο ενεργειών (Παράρτημα Β2 του παρόντος) σχετικά με τη δράση της οργανωμένης προληπτικής απομάκρυνσης πολιτών λόγω δασικών πυρκαγιών. Στο μνημόνιο αυτό αναφέρονται:

- Α) οι διαδικασίες για τη λήψη της απόφασης από τον Δήμαρχο για την οργανωμένη προληπτική απομάκρυνση πολιτών, βάσει των κατευθυντήριων οδηγιών της παρ. 7.1 του παρόντος
- Β) οι δράσεις του Δημάρχου και των λοιπών οργάνων και υπηρεσιών του Δήμου για τη υλοποίηση της απόφασης για την οργανωμένη προληπτική απομάκρυνση πολιτών, σύμφωνα με τα οριζόμενα στην παρ. 7.2 του παρόντος
- Γ) τα επιχειρησιακά έτοιμα μέσα του Δήμου, καθώς και τα μέσα που δύναται να εξασφαλίσει ο Δήμος μέσω των μνημονίων συνεργασίας με ιδιωτικούς φορείς
- Δ) ονομαστική κατάσταση των υπευθύνων του Δήμου για την υλοποίηση επιμέρους δράσεων, με τα στοιχεία επικοινωνίας τους

Μετά τη σύνταξη του ανωτέρω μνημονίου ενεργειών, αντίγραφό του θα κοινοποιηθεί, από το Γραφείο Πολιτικής Προστασίας του Δήμου, στον Δήμαρχο, καθώς και στα λοιπά όργανα και υπηρεσίες του Δήμου που εμπλέκονται στην υλοποίηση δράσεων οργανωμένης προληπτικής απομάκρυνσης πολιτών.

ΜΕΡΟΣ 8. ΥΠΟΣΤΗΡΙΞΗ & ΕΞΕΛΙΞΗ ΣΧΕΔΙΟΥ

8.1 Εκπαίδευση

Η εκπαίδευση του προσωπικού του Δήμου Βόλου που εμπλέκονται σε δράσεις πολιτικής προστασίας είναι δυνατή μέσω σχετικών εκπαιδεύσεων που διοργανώνονται από τον Βόλου με την συμμετοχή στελεχών της ΓΓΠΠ κατόπιν σχετικού αιτήματος.

8.2 Έλεγχος Σχεδίου - Ασκήσεις

Για τον έλεγχο του Σχεδίου Αντιμετώπισης Εκτάκτων Αναγκών Εξ Αιτίας Δασικών Πυρκαγιών του Δήμου Βόλου πραγματοποιούνται ασκήσεις που διοργανώνονται από το Γραφείο Πολιτικής Προστασίας του Δήμου σύμφωνα με τις κατευθυντήριες οδηγίες της ΓΓΠΠ για τον έλεγχο των διαδικασιών και σχεδίων που συντάσσονται σε εφαρμογή της ΥΑ 1299/2003 «ΞΕΝΟΚΡΑΤΗΣ».

Για το σκοπό αυτή η Δ/ση Σχεδιασμού & Αντιμετώπισης Εκτάκτων Αναγκών της ΓΓΠΠ έχει εκδώσει επικαιροποιημένες «Κατευθυντήριες Οδηγίες για τον Σχεδιασμό και τη Διεξαγωγή Ασκήσεων Πολιτικής Προστασίας» με το 532/23-01-2020 έγγραφό της με ΑΔΑ: ΩΕ2Ψ46ΜΤΛΒ-Γ95

8.2.1 Διενέργεια Ασκήσεων Πολιτικής Προστασίας σε επίπεδο Δήμων και Περιφερειών της χώρας

Ο σχεδιασμός και η διεξαγωγή ασκήσεων Πολιτικής Προστασίας για την αντιμετώπιση κινδύνων από την εκδήλωση δασικών πυρκαγιών σε τακτά χρονικά διαστήματα, συνιστά την πιο ασφαλή μέθοδο για την τακτική και σε βάθος δοκιμασία, εκπαίδευση και αξιολόγηση της επιχειρησιακής ετοιμότητας, επάρκειας, αλλά και του επιτυχούς συντονισμού των φορέων σε δράσεις αντιμετώπισης εκτάκτων αναγκών και άμεσης/βραχείας διαχείρισης των συνεπειών λόγω δασικών πυρκαγιών, καθώς και για την υποστήριξη του έργου του Πυροσβεστικού Σώματος για τον έλεγχο και την καταστολή τους.

Μετά την ολοκλήρωση ή αναθεώρηση του Σχεδίου Αντιμετώπισης Εκτάκτων Αναγκών εξαιτίας Δασικών Πυρκαγιών του Δήμου Βόλου, με εντολή του Δημάρχου, το Γραφείο Πολιτικής Προστασίας του Δήμου προγραμματίζει σε ετήσια βάση μια άσκηση ετοιμότητας για την αντιμετώπιση εκτάκτων αναγκών και την άμεση/βραχεία διαχείριση των συνεπειών από την εκδήλωση δασικών πυρκαγιών, καθώς και για την υποστήριξη του έργου του Πυροσβεστικού Σώματος για τον έλεγχο και την καταστολή τους, βάσει του ανωτέρω σχεδίου.

Οι ασκήσεις αυτές θα πρέπει να εστιάζουν κατά κύριο λόγο σε θέματα κατανομής ρόλων και αρμοδιοτήτων των υπηρεσιών των Δήμων, με στόχο την επαύξηση της διαλειτουργικότητας και συνεργασίας όλων των οργανικών μονάδων του Δήμου Βόλου, στο πλαίσιο του θεσμικού του ρόλου στην αντιμετώπιση κινδύνων από την εκδήλωση δασικών πυρκαγιών.

Τονίζεται ότι σε αρχικό στάδιο οι ασκήσεις αυτές θα πρέπει να επικεντρώνονται μόνο στην άσκηση των οργανικών μονάδων και υπηρεσιών του Δήμου Βόλου, για τη βελτίωση του σχεδιασμού τους στην αντιμετώπιση εκτάκτων αναγκών και την άμεση/βραχεία διαχείριση των συνεπειών από την εκδήλωση δασικών πυρκαγιών, καθώς και για την υποστήριξη του έργου του Πυροσβεστικού Σώματος για τον έλεγχο και την καταστολή τους, χωρίς την εμπλοκή άλλων φορέων και υπηρεσιών (ΕΛ.ΑΣ., Π.Σ., ΕΚΑΒ, κλπ).

Σε δεύτερο στάδιο θα κληθούν να συμμετέχουν στις ανωτέρω ασκήσεις και οι λοιποί εμπλεκόμενοι φορείς σε επίπεδο Δήμου Βόλου (διυπηρεσιακή άσκηση), στο πλαίσιο συντονισμού και διαλειτουργικότητας μεταξύ τους, για υλοποίηση δράσεων που συνδέονται με την αντιμετώπιση εκτάκτων αναγκών και την άμεση/βραχεία διαχείριση των συνεπειών από την εκδήλωση δασικών πυρκαγιών, καθώς και για την υποστήριξη του έργου του Πυροσβεστικού Σώματος για τον έλεγχο και την καταστολή τους

Η Δ/ση Σχεδιασμού & Αντιμετώπισης Εκτάκτων Αναγκών της ΓΓΠΠ δύναται να συνδράμει στον σχεδιασμό, διεξαγωγή και αποτίμηση των ανωτέρω ασκήσεων Πολιτικής Προστασίας σε επίπεδο Δήμου, κατόπιν σχετικού αιτήματος.

8.3 Αναθεώρηση & Επικαιροποίηση Σχεδίου

Η διαδικασία της αναθεώρησης & επικαιροποίησης του Γενικού Σχεδίου Αντιμετώπισης Εκτάκτων Αναγκών εξαιτίας Δασικών Πυρκαγιών αναφέρεται σε ουσιαστικές αλλαγές στο Σχέδιο και γίνεται εφόσον συντρέχει τουλάχιστον ένας από τους παρακάτω λόγους:

- νέες νομοθετικές ρυθμίσεις που επηρεάζουν τις αρμοδιότητες των εμπλεκόμενων στο Σχέδιο Δ/σεων του Φορέα Σχεδίασης ή άλλων Φορέων με τους οποίους αυτός συνεργάζεται
- ίδρυση Φορέων που εμπλέκονται στην διαχείριση της έκτακτης ανάγκης,
- νέες θεσμικές εθνικές, κοινοτικές ή διεθνείς υποχρεώσεις,
- νέα ανάλυση κινδύνου,
- αποτιμήσεις ασκήσεων στις οποίες συνιστώνται αλλαγές στο Σχέδιο.

Η διαδικασία της επικαιροποίησης αναφέρεται στον έλεγχο και ενδεχόμενη αλλαγή συγκεκριμένων στοιχείων του Σχεδίου που δεν επηρεάζουν το σκοπό, τους στόχους του Σχεδίου ή την ιδέα επιχειρήσεων. Ενδεικτικός κατάλογος των στοιχείων που πρέπει να επικαιροποιούνται είναι:

- Στοιχεία επικοινωνίας επιχειρησιακά εμπλεκόμενων υπηρεσιών του Φορέα Σχεδίασης
- Μνημόνια ενεργειών που προβλέπονται στο Σχέδιο
- Διαδικασίες και υποδείγματα εντύπων
- Στοιχεία δημιουργηθέντων νέων υποδομών (κυκλοφοριακών και άλλων)

8.4 Τήρηση στοιχείων ειδικού φακέλου καταστροφής

Η Γενική Γραμματεία Πολιτικής Προστασίας, σύμφωνα με το άρθ. 6, παρ. 3 στ' του Ν. 3013/2002 (ΦΕΚ 102/Α'/2002) όπως ισχύει, έχει την ευθύνη της τήρησης ειδικού φακέλου για τις γενικές, περιφερειακές ή τοπικές μεγάλης έντασης καταστροφές, όπως αυτές περιγράφονται στο Παράρτημα Α' του Γενικού Σχεδίου Πολιτικής Προστασίας «ΞΕΝΟΚΡΑΤΗΣ».

Στον ανωτέρω ειδικό φάκελο περιέχονται τα στοιχεία του συνόλου των ενεργειών, στο πλαίσιο και του αντίστοιχου σχεδιασμού, για την αντιμετώπιση των καταστροφών κατά την εκδήλωση των φαινομένων, καθώς και για την αποκατάσταση των ζημιών. Επίσης, εμπεριέχονται εκθέσεις

απολογισμού δράσης των επί μέρους αρμόδιων φορέων και προτάσεις για βελτίωση των δράσεων σε περίπτωση αντιμετώπισης παρόμοιων φαινομένων.

Στο ανωτέρω πλαίσιο, όλοι οι εμπλεκόμενοι φορείς στην αντιμετώπιση εκτάκτων αναγκών λόγω δασικών πυρκαγιών και την αποκατάσταση των ζημιών οφείλουν να καταγράφουν τα ανωτέρω στοιχεία με χρονολογική σειρά, έτσι ώστε να είναι δυνατή η κατά περίπτωση ανάλυση του συστήματος κινητοποίησης πολιτικής προστασίας, με στόχο την βελτίωση του σχεδιασμού για την αποτελεσματικότερη αντιμετώπιση των καταστροφικών φαινομένων και τον μετριασμό των επιπτώσεων στους πολίτες και στο ανθρωπογενές και φυσικό περιβάλλον.

Με βάση τα ανωτέρω καλούνται οι Δ/νσεις Πολιτικής Προστασίας των Αποκεντρωμένων Διοικήσεων-Περιφερειών να συγκεντρώνουν όλα τα απαραίτητα στοιχεία που συνδέονται με τον φάκελο καταστροφής στις περιπτώσεις περιφερειακών καταστροφών ή τοπικών καταστροφών μεγάλης έντασης εξ αιτίας δασικών πυρκαγιών και να τα υποβάλλουν στη Γενική Γραμματεία Πολιτικής Προστασίας το ταχύτερο δυνατό. Στις περιπτώσεις γενικών καταστροφών η συλλογή όλων των απαραίτητων στοιχείων που συνδέονται με τον φάκελο καταστροφής θα γίνεται με σχετικό αίτημα της Γενικής Γραμματεία Πολιτικής Προστασίας προς τους εμπλεκόμενους φορείς.

ΜΕΡΟΣ 9. ΠΕΡΙΒΟΛΗ-ΕΜΦΑΝΙΣΗ ΥΠΑΛΛΗΛΩΝ ΠΟΛΙΤΙΚΗΣ ΠΡΟΣΤΑΣΙΑΣ ΣΕ ΕΠΙΧΕΙΡΗΣΕΙΣ

Η παρουσία υπαλλήλων Πολιτικής Προστασίας στον τόπο μιας καταστροφής, με πολιτική περιβολή, δεν δηλώνει την ιδιότητά τους. Αυτό έχει σαν αποτέλεσμα, σε επιχειρησιακό επίπεδο να χάνεται αρκετές φορές πολύτιμος χρόνος μέχρι την ταυτοποίησή τους, από υπηρεσιακούς παράγοντες και κυρίως να περνά απαρατήρητη η παρουσία τους από πολίτες οι οποίοι αγνοούν κατά κανόνα εντολές ή παραινέσεις τους.

Σύμφωνα με το 4678/22-11-2004 έγγραφο ΓΓΠΠ, τα επιχειρησιακά μπουφάν Πολιτικής Προστασίας θα πρέπει να έχουν την ακόλουθη μορφή:



Εικόνα 1. Επιχειρησιακά μπουφάν Πολιτικής Προστασίας

και τα γιλέκα Πολιτικής Προστασίας:

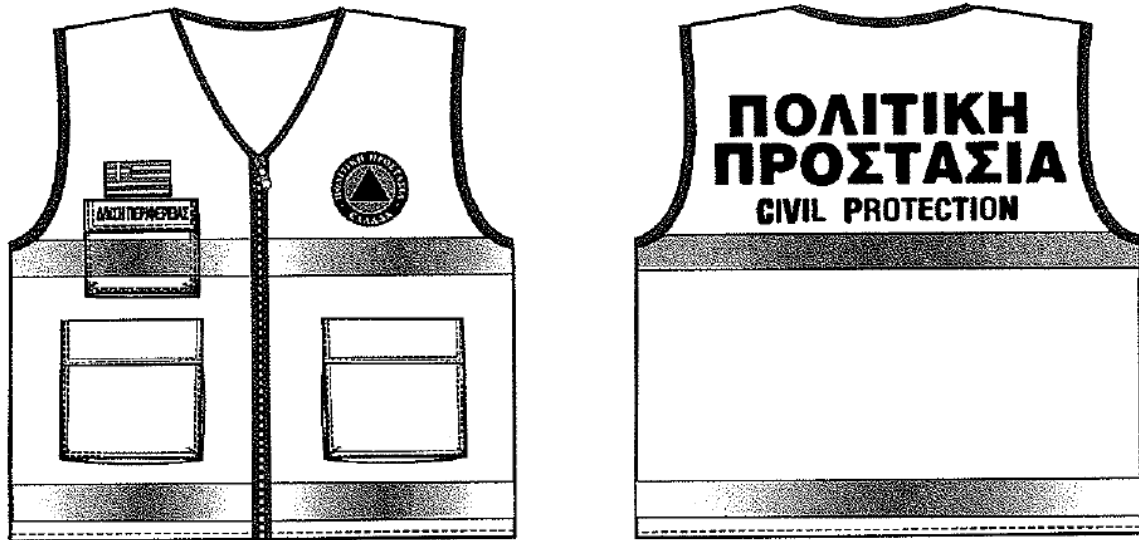

Εικόνα 2. Επιχειρησιακά γιλέκα Πολιτικής Προστασίας

Αναλυτικές προδιαγραφές για την εμφάνιση των επιχειρησιακών μπουφάν και γιλέκων Πολιτικής Προστασίας δίνονται στο 4678/22-11-2004 έγγραφο ΓΓΠΠ.

Για τους εργαζόμενους στις οργανικές μονάδες Πολιτικής Προστασίας (Δ/νσεις, Τμήματα και Γραφεία) πέραν των επιχειρησιακών μπουφάν και γιλέκων, όταν αυτοί μεταβαίνουν στο τόπο της καταστροφής στο πλαίσιο του συντονιστικού τους ρόλου, θα πρέπει να λαμβάνονται όλα τα μέτρα που θα εξασφαλίζουν την υγεία και την ασφάλεια τους, καθώς και να τους παρέχονται όλα τα ενδεικνυόμενα μέσα ατομικής προστασίας (ΜΑΠ), σύμφωνα με την ΚΥΑ 43726/2019 (ΦΕΚ 2208/Β'/2019).

ΠΑΡΑΡΤΗΜΑ Α – ΧΑΡΤΟΓΡΑΦΙΚΟ ΥΛΙΚΟ

Το παρόν προσαρτάται στο ΣΧΕΔΙΟ ΑΝΤΙΜΕΤΩΠΙΣΗΣ ΕΚΤΑΚΤΩΝ ΑΝΑΓΚΩΝ ΕΞ ΑΙΤΙΑΣ ΔΑΣΙΚΩΝ ΠΥΡΚΑΓΙΩΝ ΔΗΜΟΥ Βόλου και αποτελεί αναπόσπαστο τμήμα του

ΧΑΡΤΟΓΡΑΦΙΚΟ ΥΛΙΚΟ

Το Παράρτημα Α περιέχει το ακόλουθο χαρτογραφικό υλικό της Δ/σης Σχεδιασμού και Αντιμετώπισης Εκτάκτων Αναγκών της ΓΓΠΠ που είναι άμεσα διαθέσιμο στο ΠΑΡΑΡΤΗΜΑ Γ΄ του ΓΕΝΙΚΟΥ ΣΧΕΔΙΟΥ ΑΝΤΙΜΕΤΩΠΙΣΗΣ ΕΚΤΑΚΤΩΝ ΑΝΑΓΚΩΝ ΕΞ ΑΙΤΙΑΣ ΔΑΣΙΚΩΝ ΠΥΡΚΑΓΙΩΝ ΜΕ ΤΗΝ ΚΩΔΙΚΗ ΟΝΟΜΑΣΙΑ «ΙΟΛΑΟΣ 2».

- Χαρτογραφική αποτύπωση των ορίων των Δασικών Υπηρεσιών σε αντιπαραβολή με τα διοικητικά όρια των Καλλικρατικών Δήμων
- Χαρτογραφική αποτύπωση του οδικού δικτύου του Δήμου Βόλου.

Επίσης, στο Παράρτημα Α δύναται να συμπεριληφθεί και όποιο άλλο χαρτογραφικό υλικό διαθέτει ο Δήμος και συμβάλει στην αντιμετώπιση εκτάκτων αναγκών και τη διαχείριση των συνεπειών που μπορεί να προκύψουν από την εκδήλωση δασικών πυρκαγιών.

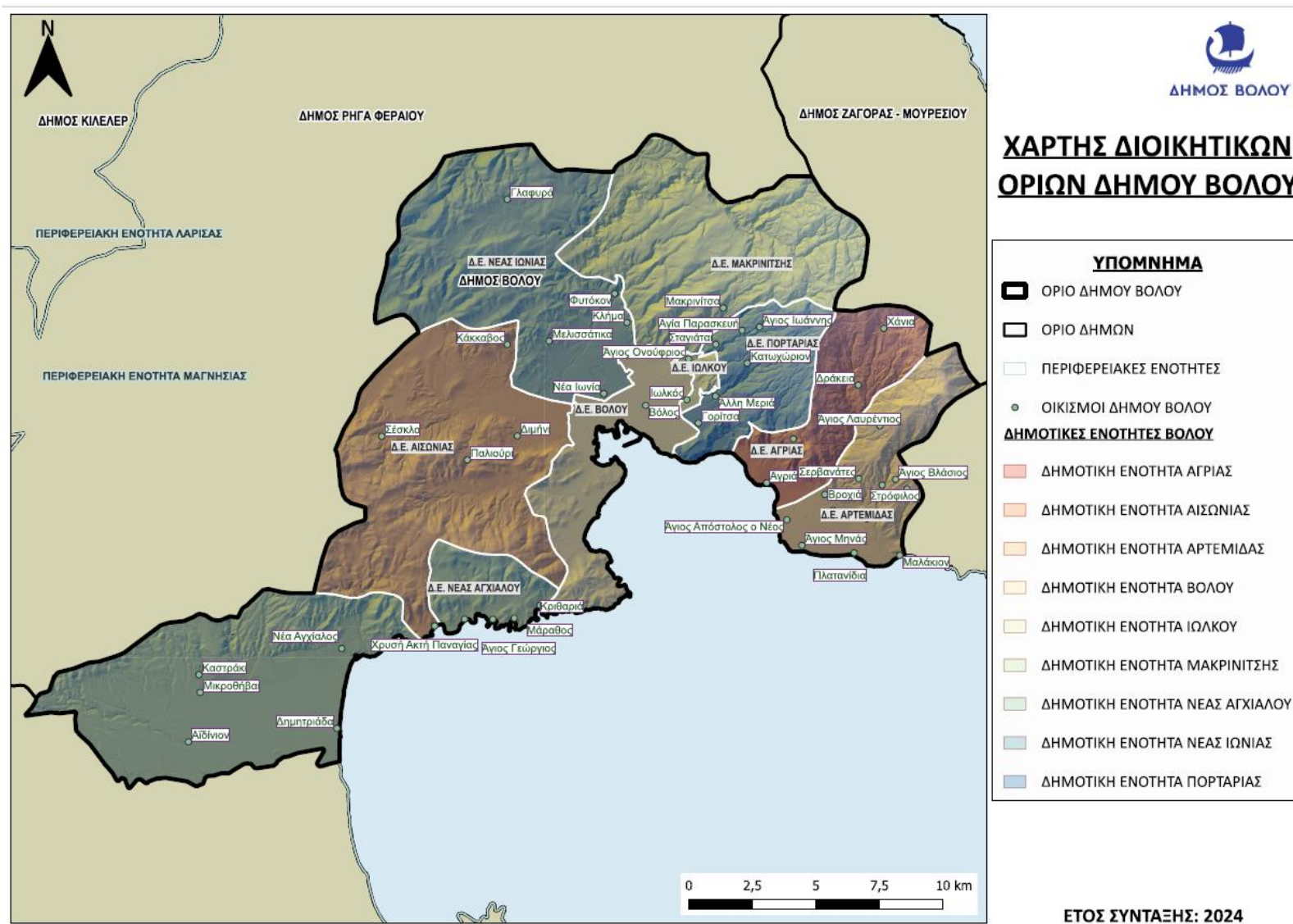

Χάρτης Α-1. Διοικητικά όρια του Δήμου Βόλου.

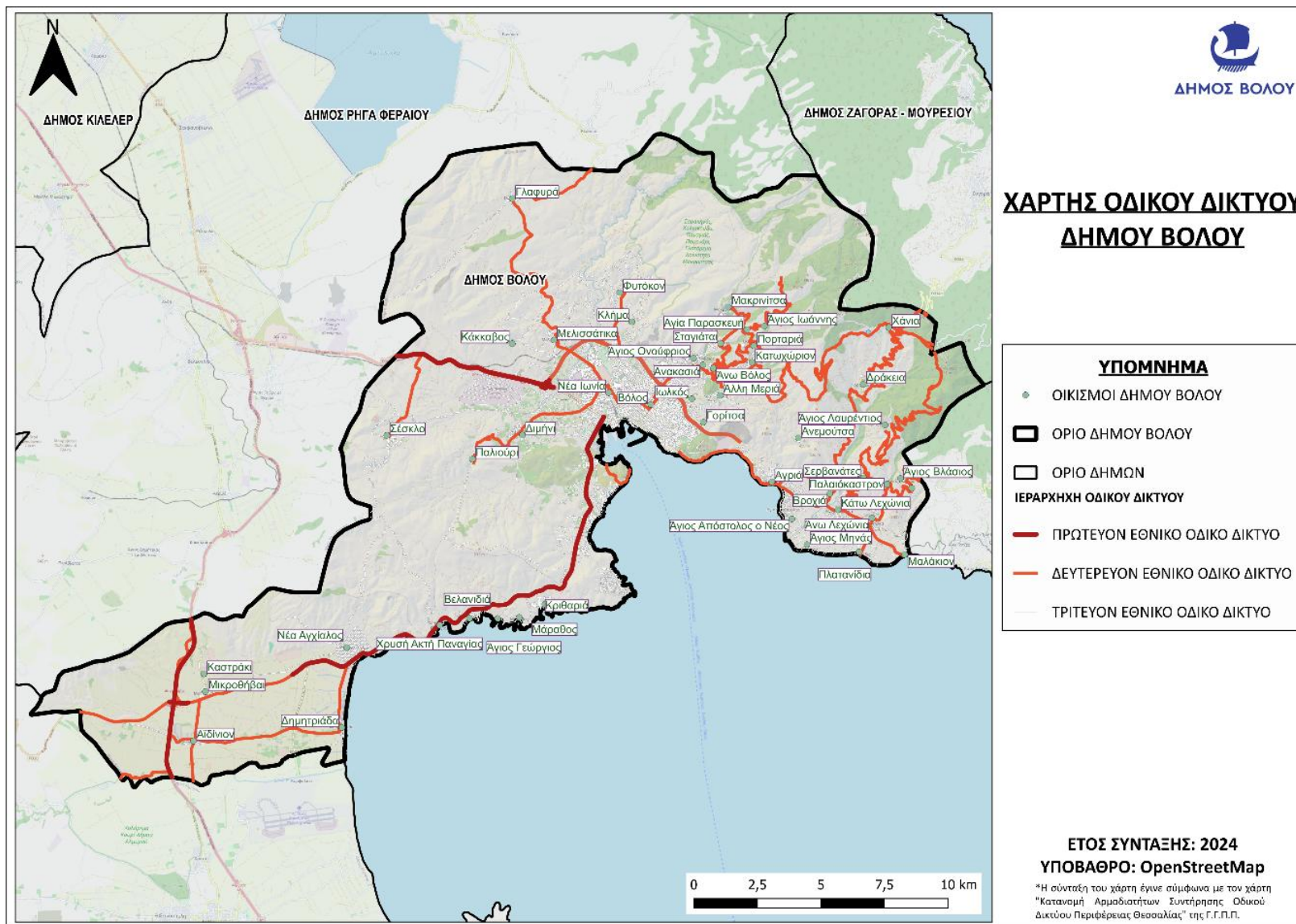

Χάρτης Α-2. Χάρτης οδικού δικτύου Δήμου Βόλου.

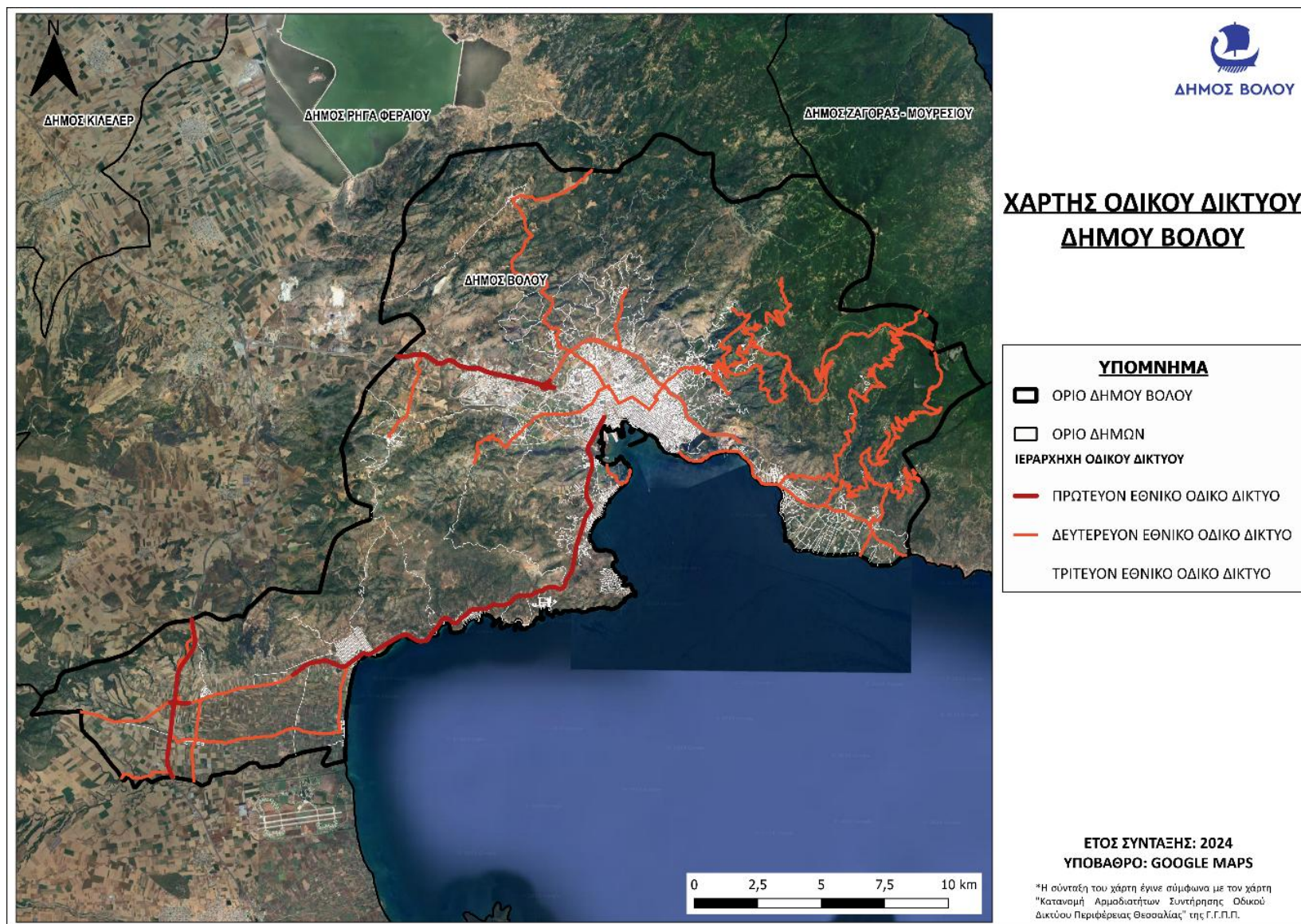

Χάρτης Α-3. Χάρτης οδικού δικτύου Δήμου Βόλου.

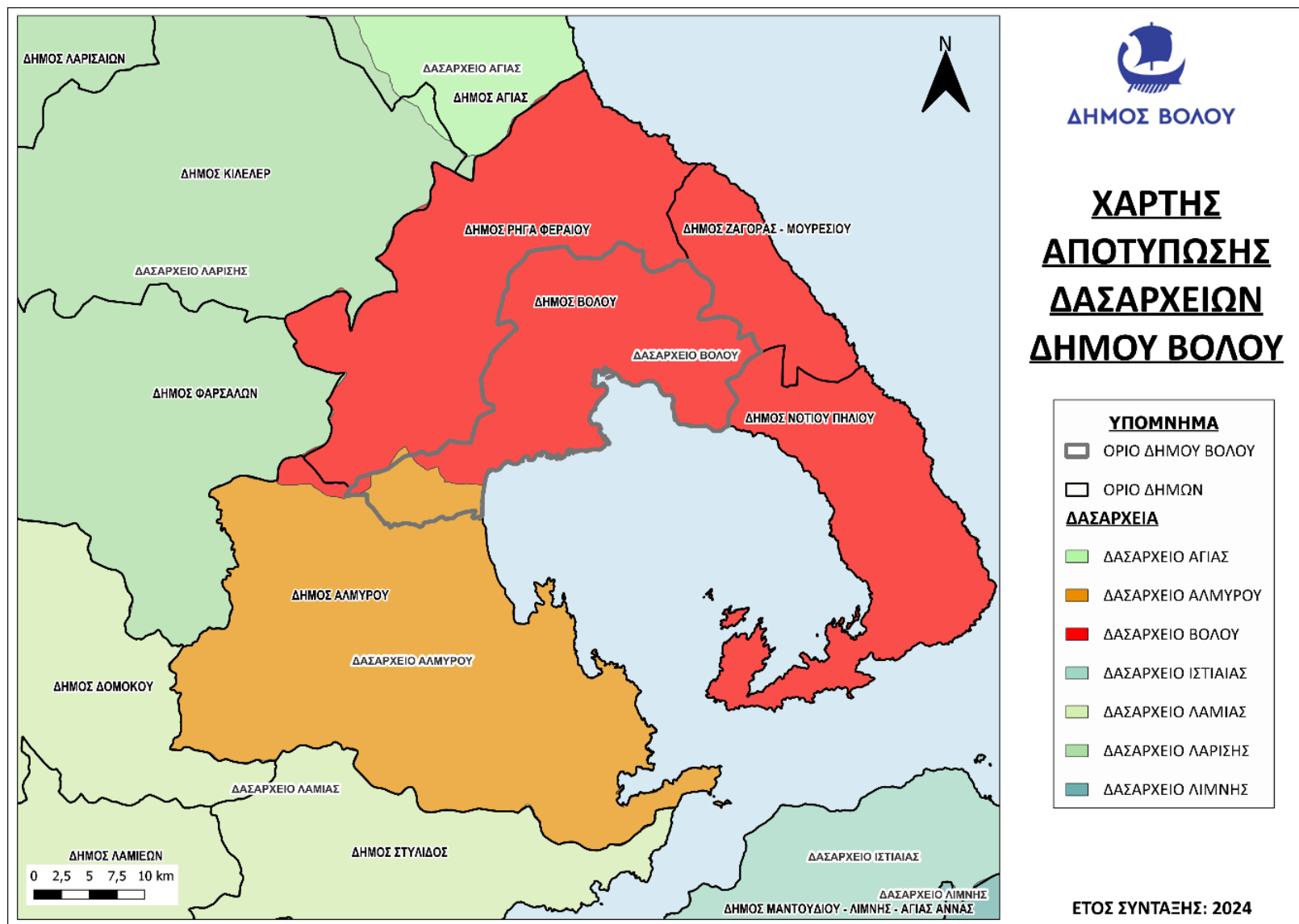

Χάρτης Α-4. Χαρτογραφική αποτύπωση των δασαρχείων του Δήμου Βόλου.

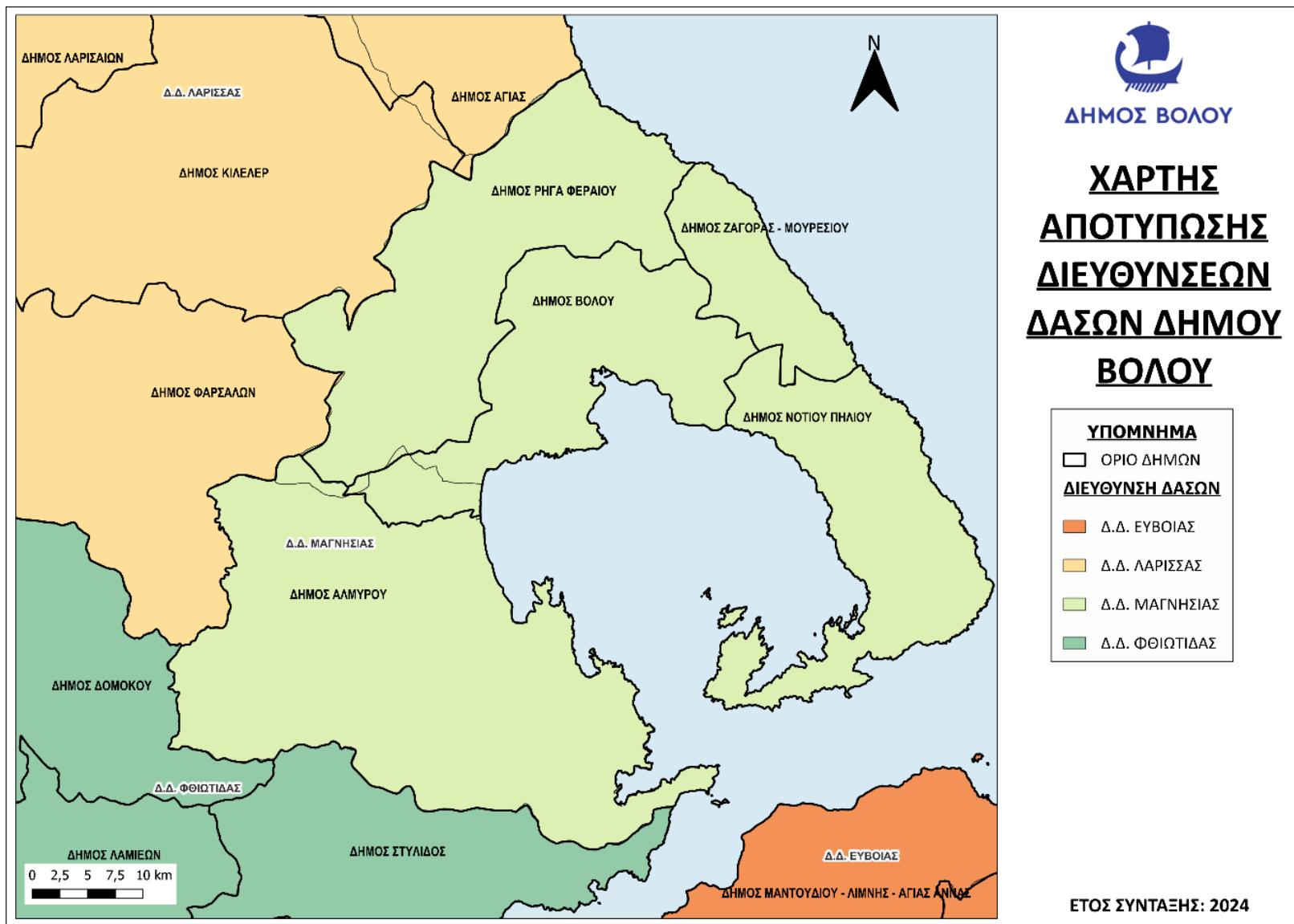

Χάρτης Α-5. Χαρτογραφική αποτύπωση των διευθύνσεων δασών του Δήμου Βόλου

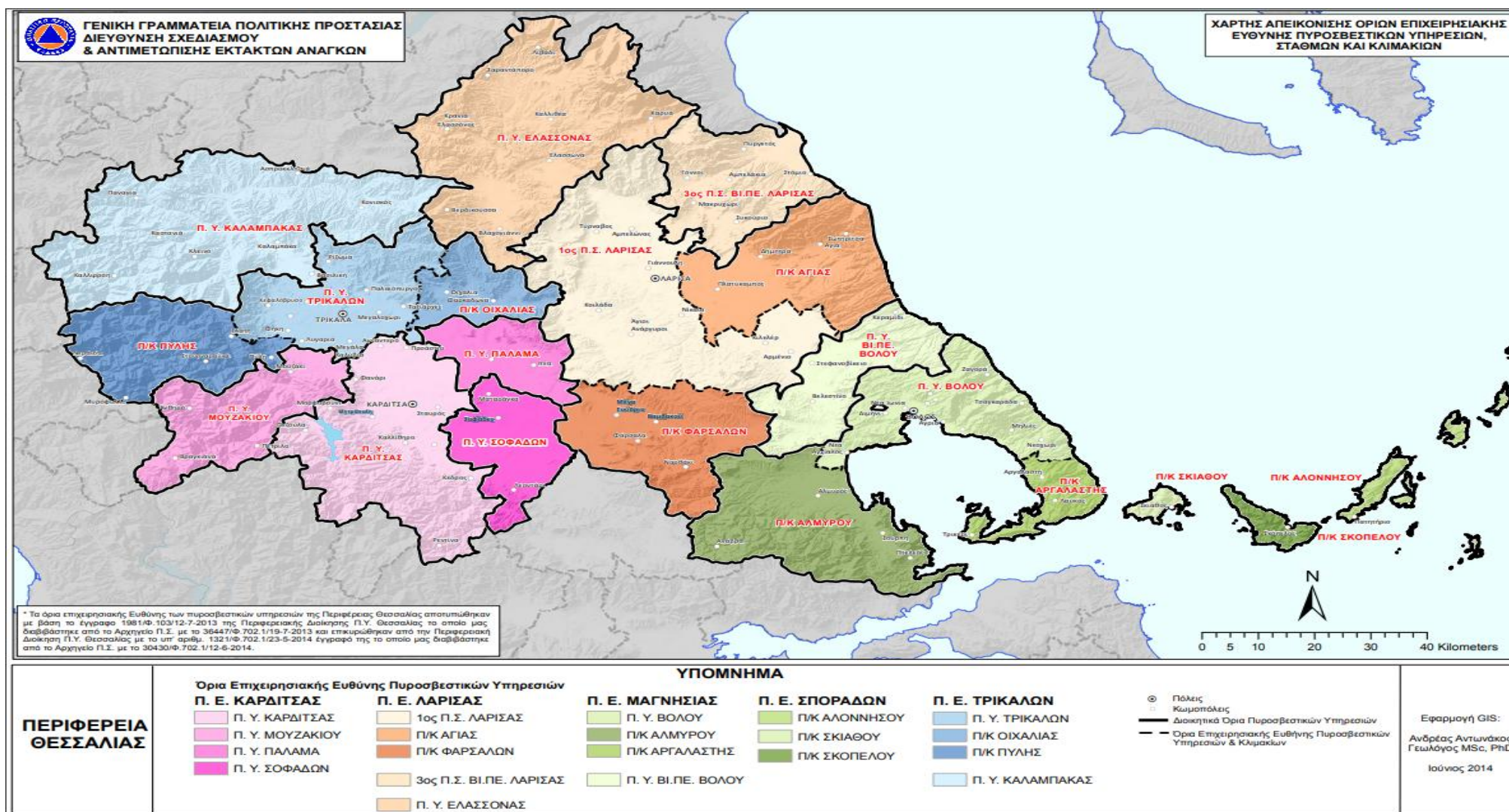

Χάρτης Α-6. Χαρτογραφική αποτύπωση με τα όρια επιχειρησιακής ευθύνης των πυροσβεστικών υπηρεσιών

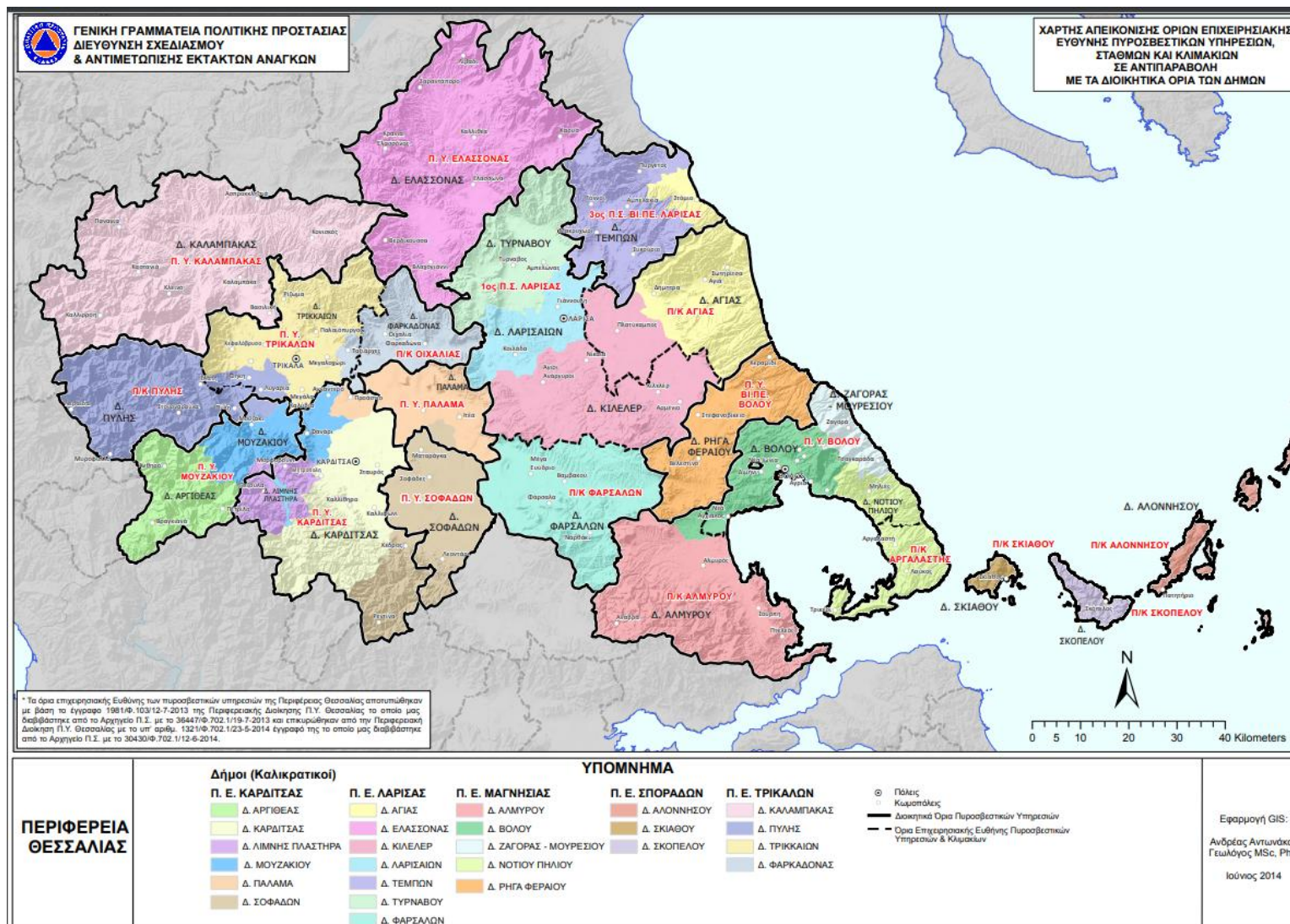

Χάρτης Α-7. Χαρτογραφική αποτύπωση των ορίων της επιχειρησιακής ευθύνης των πυροσβεστικών υπηρεσιών σε αντιπαραβολή με τα διοικητικά όρια των Δήμων.

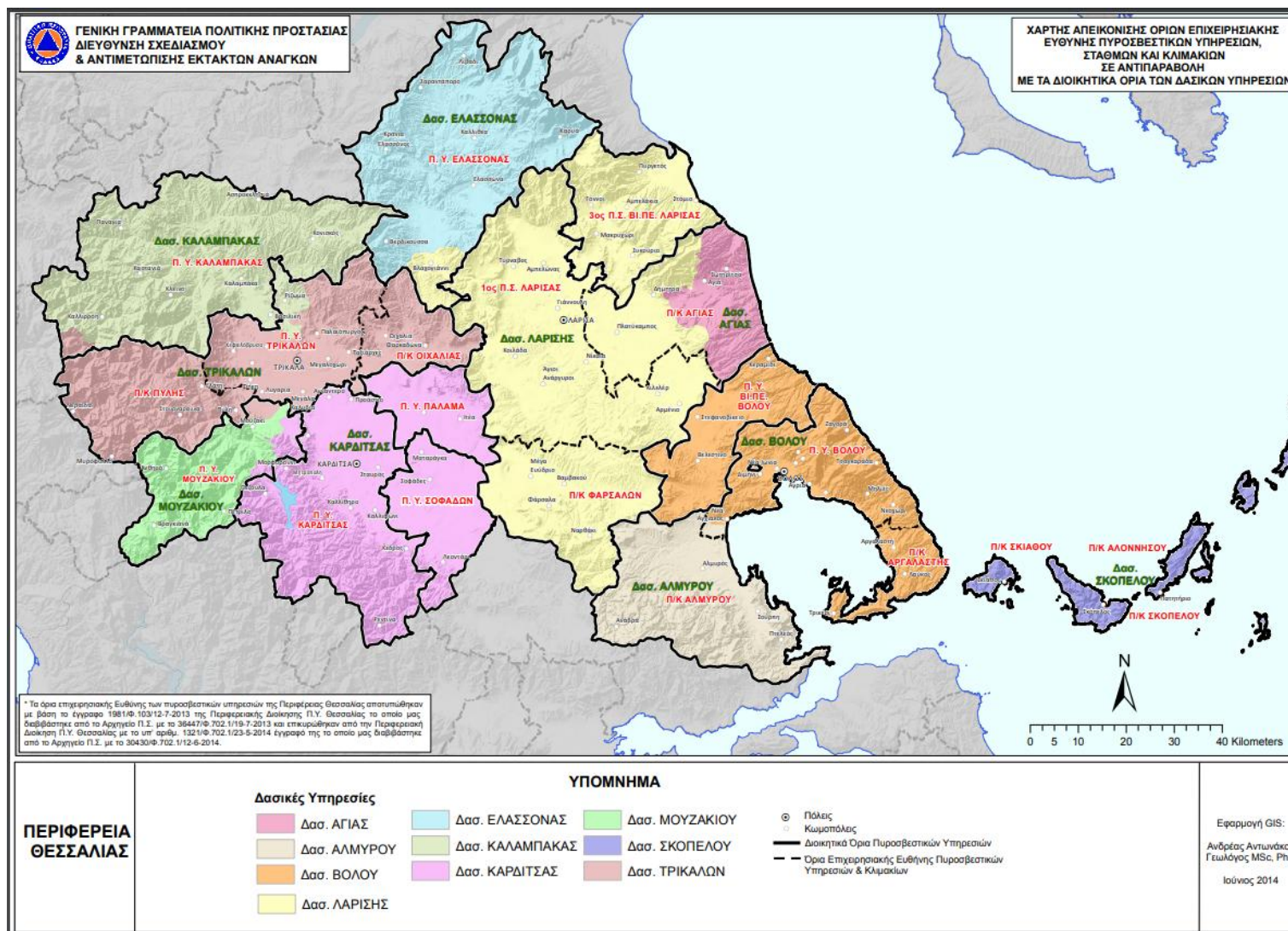

Χάρτης Α-8. Χαρτογραφική αποτύπωση των ορίων ευθύνης πυροσβεστικών υπηρεσιών σε αντιπαραβολή με τα διοικητικά όρια των δασικών υπηρεσιών στην περιφέρεια Θεσσαλίας.

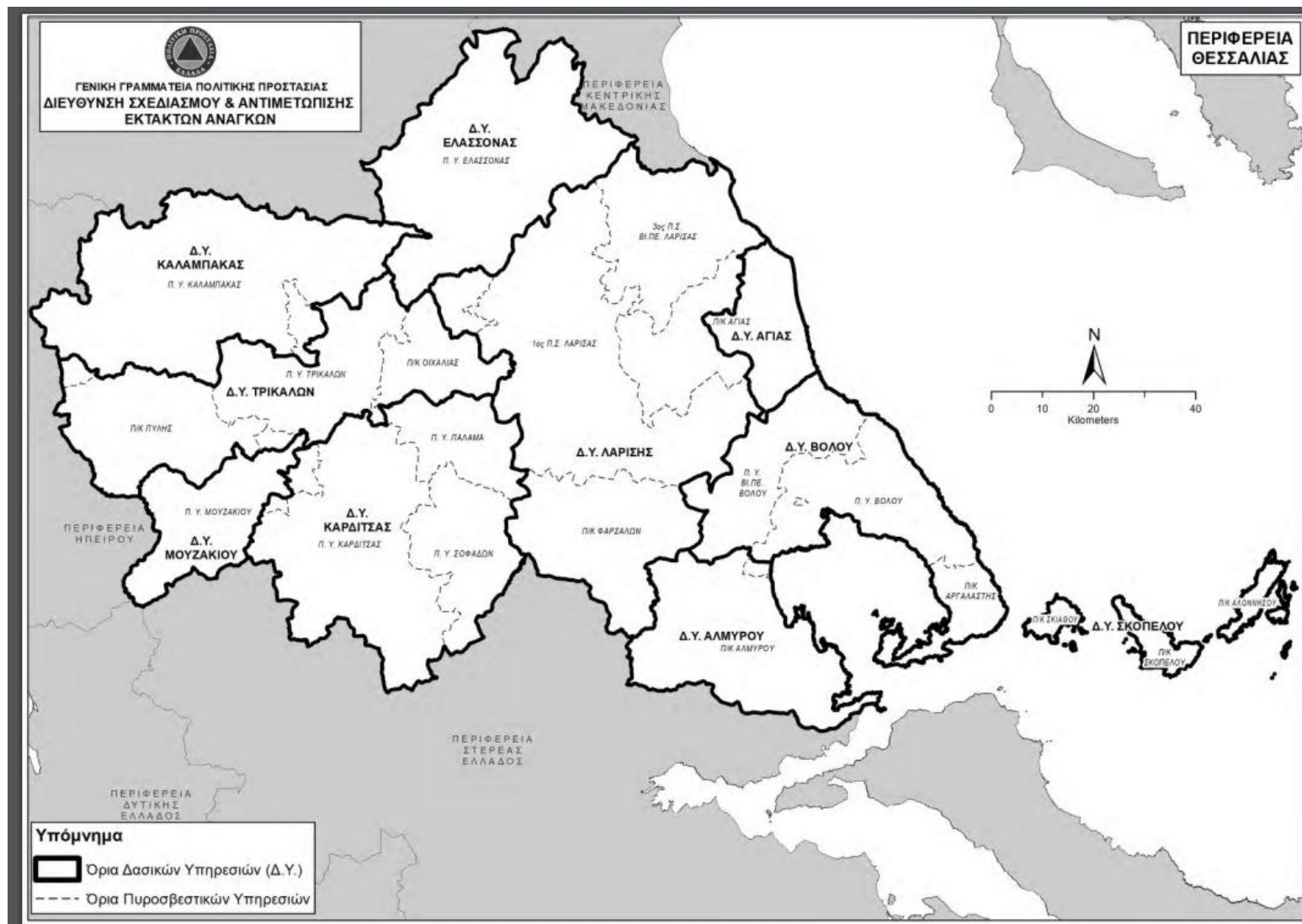

Χάρτης Α-9. Χαρτογραφική αποτύπωση της πρόβλεψης κινδύνου πυρκαγιάς σε αντιπαραβολή με τα όρια επιχειρησιακής αρμοδιότητας των πυροσβεστικών υπηρεσιών.

ΠΑΡΑΡΤΗΜΑ Β – ΜΝΗΜΟΝΙΟ ΕΝΕΡΓΕΙΩΝ

Το παρόν προσαρτάται στο ΣΧΕΔΙΟ ΑΝΤΙΜΕΤΩΠΙΣΗΣ ΕΚΤΑΚΤΩΝ ΑΝΑΓΚΩΝ ΕΞ ΑΙΤΙΑΣ ΔΑΣΙΚΩΝ ΠΥΡΚΑΓΙΩΝ ΔΗΜΟΥ ΒΟΛΟΥ και αποτελεί αναπόσπαστο τμήμα του

Τα μνημόνια ενεργειών συντάσσονται από το Γραφείο Πολιτικής Προστασίας κατ' εφαρμογή του Σχεδίου Αντιμετώπισης Εκτάκτων Αναγκών Εξ Αιτίας Δασικών Πυρκαγιών του Δήμου. Μετά τη σύνταξή τους, το Γραφείο Πολιτικής Προστασίας κοινοποιεί αντίγραφο του αντίστοιχου μνημονίου ενεργειών στον Δήμαρχο, καθώς και στους λοιπούς εμπλεκόμενους σε επίπεδο Δήμου.

Για τις ανάγκες του παρόντος Πρότυπου Σχεδίου αποδίδονται ενδεικτικά ενέργειες και δράσεις σε οργανικές μονάδες του Δήμου (Γραφείο Πολιτικής Προστασίας, Τεχνικές Υπηρεσίες, κλπ) και σε άλλα όργανα του Δήμου (Αντιδήμαρχος, Πρόεδρος Τοπικής Κοινότητας, κλπ). Νοείται ότι για το Σχέδιο Αντιμετώπισης Εκτάκτων Αναγκών Εξ Αιτίας Δασικών Πυρκαγιών Δήμου οι δράσεις θα πρέπει να αποδοθούν στις αρμόδιες οργανικές μονάδες του Δήμου ή σε άλλα όργανα του Δήμου (Αντιδήμαρχος, Πρόεδρος Τοπικής Κοινότητας, κλπ), σύμφωνα με τον Οργανισμό Εσωτερικής Υπηρεσίας του Δήμου και τις εκάστοτε εξουσιοδοτικές πράξεις του Δημάρχου.

**ΠΑΡΑΡΤΗΜΑ Β1 - ΜΝΗΜΟΝΙΟ ΕΝΕΡΓΕΙΩΝ ΚΙΝΗΤΟΠΟΙΗΣΗΣ ΤΟΥ ΔΗΜΟΥ ΒΟΛΟΥ ΓΙΑ ΤΗΝ
ΑΝΤΙΜΕΤΩΠΙΣΗ ΚΙΝΔΥΝΩΝ ΛΟΓΩ ΔΑΣΙΚΩΝ ΠΥΡΚΑΓΙΩΝ**

Στο παρόν Παράρτημα Β1 παρατίθενται ειδικότερα:

- Μνημόνιο ενεργειών Δημάρχου Βόλου
- Μνημόνιο ενεργειών Γραφείου Πολιτικής Προστασίας Δήμου Βόλου

Επίσης παρατίθενται:

- **ονομαστική κατάσταση των υπευθύνων για την υλοποίηση των δράσεων Πολιτικής Προστασίας**, που συνδέονται με την αντιμετώπιση εκτάκτων αναγκών που μπορεί να προκύψουν από δασικές πυρκαγιές και την υποστήριξη του έργου του Πυροσβεστικού Σώματος για τον έλεγχο και την καταστολή τους, καθώς και των αναπληρωτών τους, με τα στοιχεία επικοινωνίας τους (ονοματεπώνυμο, τίτλος, θέση, ιδιότητα / ειδικότητα, τηλέφωνα, φαξ)
- **κατάλογος των επιχειρησιακών μέσων που άμεσα διαθέτει ο Δήμος** για την υλοποίηση των δράσεων Πολιτικής Προστασίας (μηχανήματα έργων, οχήματα μεταφοράς προσωπικού, κλπ) που συνδέονται με την αντιμετώπιση εκτάκτων αναγκών που μπορεί να προκύψουν από δασικές πυρκαγιές και την υποστήριξη του έργου του Πυροσβεστικού Σώματος για τον έλεγχο και την καταστολή τους.

Για τις ανάγκες του παρόντος Πρότυπου Σχεδίου αναφέρονται ακολούθως ενδεικτικά το **Μνημόνιο ενεργειών Δημάρχου** και το **Μνημόνιο ενεργειών Γραφείου Πολιτικής Προστασίας** του Δήμου Βόλου.

Σχέδιο Αντιμετώπισης Εκτάκτων Αναγκών Εξ Αιτίας Δασικών Πυρκαγιών Δήμου Βόλου

Μνημόνιο ενεργειών Δημάρχου Βόλου

Προπαρασκευαστικές δράσεις

- **Έκδοση Απόφασης ορισμού** υπευθύνων του Γραφείου Πολιτικής Προστασίας του Δήμου Βόλου.
- **Εντολή προς το Γραφείο Πολιτικής Προστασίας του Δήμου** για τη σύνταξη ή επικαιροποίηση του Σχεδίου Αντιμετώπισης Εκτάκτων Αναγκών Εξ Αιτίας Δασικών Πυρκαγιών του Δήμου Βόλου, με βάση τις οδηγίες σχεδίασης της παραγράφου 15.2 του Γενικού Σχεδίου Αντιμετώπισης Εκτάκτων Αναγκών Εξαιτίας Δασικών Πυρκαγιών με την κωδική ονομασία «ΙΟΛΑΟΣ 2».
- **Εντολή προς τις Τεχνικές Υπηρεσίες του Δήμου Βόλου** πριν την έναρξη της αντιπυρικής περιόδου, για τη συντήρηση εξοπλισμού και μέσων που θα χρησιμοποιηθούν για την υποστήριξη του έργου του ΠΣ καθώς και για την αντιμετώπιση εκτάκτων αναγκών και διαχείριση των συνεπειών λόγω δασικών πυρκαγιών.
- **Εντολή προς το Γραφείο Πολιτικής Προστασίας του Δήμου**, σε συνεργασία με τις **Τεχνικές Υπηρεσίες**, για την κατάρτιση μνημονίου συνεργασίας με ιδιωτικούς φορείς για την εξασφάλιση επιπλέον πόρων προς ενίσχυση του έργου τους στην αντιμετώπιση εκτάκτων αναγκών και τη διαχείριση των συνεπειών λόγω δασικών πυρκαγιών, καθώς και στην υποστήριξη του έργου του Πυροσβεστικού Σώματος για τον έλεγχο και την καταστολή τους.
- **Εντολή προς την ΔΕΥΑ** του Δήμου Βόλου για την έγκαιρη συντήρηση πυροσβεστικών υδροστομιών αρμοδιότητάς της ή εγκατάσταση νέων, σύμφωνα με τις υποδείξεις της οικείας Πυροσβεστικής Υπηρεσίας που διενεργεί τον έλεγχό τους (Ν.1590/1986).
- **Εντολή προς το Γραφείο Πολιτικής Προστασίας του Δήμου** για τον προγραμματισμό και την υλοποίηση, σε συνεργασία με τις αρμόδιες υπηρεσίες του Δήμου, έργων και δράσεων για την αποφυγή πρόκλησης πυρκαγιάς στην ύπαιθρο από τη λειτουργία χώρων εναπόθεσης αστικών απορριμμάτων, συμπεριλαμβανομένης και της φύλαξής τους, σε εφαρμογή της Πυροσβεστικής Διάταξης 9^Α/2005 (ΦΕΚ 1554/Β΄/2005).
- **Έκδοση απόφασης συγκρότησης** του Συντονιστικού Τοπικού Οργάνου (ΣΤΟ) του Δήμου Βόλου σύμφωνα με τα οριζόμενα στο αρθ.13, Ν.3013/2002.
- **Εντολή**, πριν την έναρξη της αντιπυρικής περιόδου, **προς τους Προέδρους Τοπικών Κοινοτήτων**, που είναι υπεύθυνοι των ομάδων πυρασφάλειας της Τοπικής Κοινότητας, για την καταγραφή των μέσων και του ανθρώπινου δυναμικού που μπορούν να συμβάλλουν στην αντιμετώπιση δασικών πυρκαγιών και κοινοποίησή τους στο Γραφείο Πολιτικής Προστασίας του Δήμου.
- **Συμμετοχή στο Συντονιστικό Όργανο Πολιτικής Προστασίας** της Περιφερειακής Ενότητας Μαγνησίας (ΣΟΠΠ), εφόσον προσκληθεί, για την επίλυση ζητημάτων συνεργασίας μεταξύ των εμπλεκόμενων φορέων στην αντιμετώπιση εκτάκτων αναγκών λόγω δασικών πυρκαγιών.

- **Εντολή προς την Υπηρεσία Πρόνοιας του Δήμου** για τη σύσταση και συγκρότηση επιτροπών καταγραφής ζημιών του Δήμου Βόλου για την χορήγηση οικονομικής ενίσχυσης σε όσους περιέρχονται σε κατάσταση ανάγκης συνεπεία δασικών πυρκαγιών (προνοιακό επίδομα).
- **Εντολή προς το Γραφείο Πολιτικής Προστασίας του Δήμου** για τη διενέργεια άσκησης Πολιτικής Προστασίας για την εκπαίδευση του προσωπικού και την αξιολόγηση της επιχειρησιακής ετοιμότητας των υπηρεσιών του Δήμου έναντι δασικών πυρκαγιών, σύμφωνα με τις κατευθυντήριες οδηγίες της ΓΓΠΠ (παράγραφος 8.2.1 του παρόντος).
- **Εντολή προς το Γραφείο Πολιτικής Προστασίας του Δήμου** για δράσεις ενημέρωσης του κοινού για τη λήψη μέτρων πρόληψης και αυτοπροστασίας από κινδύνους που προέρχονται από δασικές πυρκαγιές.

Προπαρασκευαστική σύγκληση Συντονιστικού Τοπικού Οργάνου για την ετοιμότητα αντιμετώπισης κινδύνων από την εκδήλωση δασικών πυρκαγιών

- **Εντολή προς το Γραφείο Πολιτικής Προστασίας του Δήμου για τη σύγκληση του Συντονιστικού Τοπικού Οργάνου (ΣΤΟ)** στη φάση συνήθους ετοιμότητας για την επίλυση ζητημάτων συνεργασίας μεταξύ των εμπλεκόμενων φορέων στην αντιμετώπιση εκτάκτων αναγκών λόγω δασικών πυρκαγιών, όπως επίσης και ζητημάτων που αφορούν τη συνεργασία με τις εθελοντικές οργανώσεις Πολιτικής Προστασίας.
- **Προεδρεύει του Συντονιστικού Τοπικού Όργανο (ΣΤΟ)** στη φάση συνήθους ετοιμότητας για την επίλυση ζητημάτων συνεργασίας μεταξύ των εμπλεκόμενων φορέων στην αντιμετώπιση εκτάκτων αναγκών λόγω δασικών πυρκαγιών, όπως επίσης και ζητημάτων που αφορούν τη συνεργασία με τις εθελοντικές οργανώσεις Πολιτικής Προστασίας
- **Ιεραρχεί και δρομολογεί**, κατά το μέρος που τον αφορά, τα μέτρα, έργα και δράσεις που προτάθηκαν στο ανωτέρω Συντονιστικό Τοπικό Όργανο

Δράσεις αυξημένης ετοιμότητας για τις περιοχές που το επόμενο 24-ωρο είναι μεγάλη η επικινδυνότητα εκδήλωσης και εξάπλωσης δασικών πυρκαγιών

Ο Δήμαρχος Βόλου λαμβάνοντας υπόψη τον Ημερήσιο Χάρτη Πρόβλεψης Κινδύνου Πυρκαγιάς, που εκδίδεται από την ΓΓΠΠ και τα ιδιαίτερα προειδοποιητικά σήματα που εκδίδονται από το ΚΕΠΠ για το λόγο αυτό:

- **Θέτει σε ετοιμότητα το προσωπικό και τα μέσα** του Δήμου Βόλου προκειμένου να υποστηρίξουν άμεσα το έργο του Πυροσβεστικού Σώματος στην καταστολή δασικών πυρκαγιών
- **Θέτει σε ετοιμότητα το προσωπικό και τα μέσα** του Δήμου Βόλου για την άμεση αντιμετώπιση εκτάκτων αναγκών και διαχείριση των συνεπειών λόγω δασικών πυρκαγιών.

Επίσης,

- **Συμμετέχει στο Συντονιστικό Όργανο Πολιτικής Προστασίας της Περιφερειακής Ενότητας Μαγνησίας (ΣΟΠΠ)**, εφόσον προσκληθεί για τη λήψη επιπρόσθετων μέτρων πρόληψης και ετοιμότητας Πολιτικής Προστασίας στα όρια της Περιφερειακής Ενότητας, προκειμένου να αντιμετωπιστούν άμεσα τυχόν προβλήματα που ενδέχεται να προκληθούν από την εκδήλωση δασικών πυρκαγιών.

- **Εντολή προς το Γραφείο Πολιτικής Προστασίας του Δήμου** για την υποστήριξη στο έργο του ΠΣ για τη λήψη μέτρων αυξημένης επιτήρησης σε δάση και δασικές εκτάσεις για τον έγκαιρο εντοπισμό δασικών πυρκαγιών, με την ενεργοποίηση εθελοντικών οργανώσεων πολιτικής προστασίας που δραστηριοποιούνται στα όρια του Δήμου
- **Εντολή προς το Γραφείο Πολιτικής Προστασίας του Δήμου** για την ενημέρωση του κοινού σε τοπικό επίπεδο, βάσει των δελτίων τύπου που εκδίδονται από τη Γενική Γραμματεία Πολιτικής Προστασίας, για τις περιοχές που η πρόβλεψη του κινδύνου εκτιμάται από πολύ υψηλή (κατηγορία 4) έως κατάσταση συναγερμού (κατηγορία 5) με στόχο την αποφυγή ενεργειών που μπορεί να προκαλέσουν πυρκαγιά από αμέλεια
- **Εντολή προς το Γραφείο Πολιτικής Προστασίας του Δήμου** για την λήψη επιπλέον μέτρων για την αποφυγή πρόκλησης πυρκαγιάς σε χώρους ανεξέλεγκτης εναπόθεσης αστικών απορριμμάτων, σε συνεργασία με την Δ/νση Καθαριότητας, Περιβάλλοντος και Πρασίνου του Δήμου

Δράσεις για την αντιμετώπιση κινδύνων λόγω δασικών πυρκαγιών μετά την εκδήλωσή τους

- **Συντονισμός δράσεων και διάθεσης του απαραίτητου δυναμικού και μέσων**, εντός των ορίων του Δήμου Βόλου για την αντιμετώπιση εκτάκτων αναγκών και τη διαχείριση συνεπειών λόγω δασικών πυρκαγιών, σύμφωνα με το άρθρο 13 του Ν. 3013/2002.
- **Εντολή προς το Γραφείο Πολιτικής Προστασίας του Δήμου για άμεση κινητοποίηση** των υπαλλήλων του Γραφείου Πολιτικής Προστασίας του Δήμου, για συλλογή περαιτέρω πληροφοριών, μετά από σχετική ενημέρωση για έναρξη πυρκαγιάς εντός των διοικητικών τους ορίων από το Γραφείο Πολιτικής Προστασίας του Δήμου ή την αρμόδια Πυροσβεστική Υπηρεσία και σε συνεννόηση με αυτή.
- **Εντολή προς τη Δ/νση Καθαριότητας, Περιβάλλοντος και Πρασίνου** για ετοιμότητα διάθεσης **προσωπικού και μέσων** που διαθέτει (υδροφόρα οχήματα, μηχανήματα έργων, κλπ.) για την υποστήριξη του έργου της καταστολής των δασικών πυρκαγιών που διενεργείται με ευθύνη του Π.Σ
- **Απόφαση για την διάθεση προσωπικού και μέσων** που διαθέτει ο Δήμος Βόλου (υδροφόρα οχήματα, μηχανήματα έργων, κλπ.) για την υποστήριξη του έργου της καταστολής των δασικών πυρκαγιών που διενεργείται με ευθύνη του Π.Σ., κατόπιν σχετικού αιτήματος, στα πλαίσια εφαρμογής της ΚΥΑ 12030/ Φ109.1/1999.
- **Συντονισμός δράσεων και διάθεσης του απαραίτητου δυναμικού και μέσων**, εντός των ορίων του Δήμου, για την αντιμετώπιση εκτάκτων αναγκών και τη διαχείριση των συνεπειών λόγω δασικών πυρκαγιών, σύμφωνα με το άρθρο 13 του Ν. 3013/2002
- **Εντολή για συνδρομή προσωπικού και μέσων του Δήμου σε όμορους Δήμους** μετά από σχετική συνεννόηση με τους αρμόδιους Δημάρχους.
- **Εντολή προς το Γραφείο Πολιτικής Προστασίας του Δήμου για υποβολή αιτήματος συνδρομής** με υλικά και μέσα προς ενίσχυση του έργου του Δήμου στην αντιμετώπιση εκτάκτων αναγκών και διαχείριση των συνεπειών λόγω δασικών πυρκαγιών, από όμορους Δήμους, την οικεία Περιφέρεια, Αποκεντρωμένη Διοίκηση ή το ΚΕΠΠ.
- **Λήψη και εκτέλεση της απόφασης για την οργανωμένη προληπτική απομάκρυνση των πολιτών**, για λόγους προστασίας της ζωής ή της υγείας τους από εξελισσόμενη ή από επικείμενη καταστροφή, στα πλαίσια εφαρμογής του άρθ. 18 του Ν 3613/2007 (ΦΕΚ 263/Α'/2007).

- **Εντολή προς το Γραφείο Πολιτικής Προστασίας του Δήμου** για την ενεργοποίηση εφόσον συντρέχουν λόγοι, των μνημονίων συνεργασίας με ιδιωτικούς φορείς για την εξασφάλιση επιπλέον πόρων στην αντιμετώπιση εκτάκτων αναγκών και τη διαχείριση των συνεπειών λόγω δασικών πυρκαγιών, καθώς και την υποστήριξη του έργου του Πυροσβεστικού Σώματος για τον έλεγχο και την καταστολή τους
- **Εντολή του Δημάρχου προς το Γραφείο Πολιτικής Προστασίας του Δήμου για σύγκληση του ΣΤΟ**, εφόσον κρίνεται αναγκαίο
- Σε περίπτωση που η πυρκαγιά εκδηλώθηκε πλησίον **χώρου διάθεσης απορριμμάτων** ο Δήμαρχος κατά την κρίση του **κινητοποιεί την Δ/ση Καθαριότητας, Περιβάλλοντος και Πρασίνου** του Δήμου για να λάβει τα κατάλληλα μέτρα για την προστασία του χώρου.
- **Ενημερώνει τον Περιφερειάρχη** Θεσσαλίας και τον **Γενικό Γραμματέα Αποκεντρωμένης Διοίκησης** Θεσσαλίας – Στερεάς Ελλάδας για την τρέχουσα κατάσταση
- **Αιτείται από τον Περιφερειάρχη** Θεσσαλίας την κήρυξη της περιοχής που πλήττεται σε κατάσταση έκτακτης ανάγκης, εφόσον συντρέχουν λόγοι.
- **Βρίσκεται σε άμεση επικοινωνία με τον Αντιπεριφερειάρχη της Π.Ε. Μαγνησίας**, στις περιπτώσεις που ο Αντιπεριφερειάρχης συντονίζει και εποπτεύει την διάθεση προσωπικού και μέσω των αρμόδιων υπηρεσιών της Περιφέρειας που λειτουργούν στα όρια της Περιφερειακής τους Ενότητας για την αντιμετώπιση εκτάκτων αναγκών και διαχείριση των συνεπειών λόγω δασικών πυρκαγιών.
- **Εντολή προς το Γραφείο Πολιτικής Προστασίας του Δήμου για παραμονή, μερική αποκλιμάκωση ή ολική αποκλιμάκωση των πόρων** που έχουν διατεθεί με ευθύνη των Δημάρχων για την υποβοήθηση του έργου του ΠΣ, μετά από σχετική συνεννόηση των ανωτέρω με τον επικεφαλής Αξιωματικό του ΠΣ που διοικεί το συμβάν.
- **Εντολή προς το Γραφείο Πολιτικής Προστασίας του Δήμου** για την ενεργοποίηση εθελοντικών οργανώσεων πολιτικής προστασίας που δραστηριοποιούνται στο Δήμο για υποστηρικτικές δράσεις στο έργο του Δήμου Βόλου.
- **Ενημέρωση κοινού για δράσεις πολιτικής προστασίας** που δρομολογούνται από το Δήμο Βόλου για την αντιμετώπιση εκτάκτων αναγκών και την άμεση/βραχεία διαχείριση των συνεπειών, καθώς και για τη λήψη μέτρων αυτοπροστασίας

Δράσεις για την άμεση/βραχεία διαχείριση συνεπειών

- **Συντονισμός δράσεων και διάθεσης του απαραίτητου δυναμικού και μέσων**, εντός των ορίων του Δήμου Βόλου, για την άμεση/βραχεία διαχείριση συνεπειών λόγω δασικών πυρκαγιών, σύμφωνα με το άρθρο 13 του Ν. 3013/2002.
- **Εντολή προς το Γραφείο Πολιτικής Προστασίας του Δήμου** για ολική αποκλιμάκωση των πόρων που έχουν διατεθεί με ευθύνη των Δημάρχων για την υποβοήθηση του έργου του ΠΣ, μετά από σχετική συνεννόηση των ανωτέρω με τον επικεφαλής Αξιωματικό του ΠΣ που διοικεί το συμβάν.
- **Εντολή προς το Γραφείο Πολιτικής Προστασίας του Δήμου** για παραμονή, μερική αποκλιμάκωση ή ολική αποκλιμάκωση των πόρων που έχουν διατεθεί με ευθύνη των Δημάρχων για την αντιμετώπιση εκτάκτων αναγκών και τη διαχείριση των συνεπειών λόγω δασικών πυρκαγιών.
- **Εκτίμηση του αριθμού των πολιτών** για τους οποίους θα πρέπει να **εξασφαλιστούν άμεσα καταλύματα**, με βάση τις πληροφορίες σχετικά με τον αριθμό των κατοικιών που έχουν καεί ή υποστεί σοβαρές ζημιές στην περιοχή ευθύνης τους, και ενημέρωση του Περιφερειάρχη Θεσσαλίας, και του Γενικού Γραμματέα Αποκεντρωμένης Διοίκησης Θεσσαλίας -Στερεάς Ελλάδας,

για το συνολικό αριθμό των πολιτών στην περιοχή ευθύνης τους για τους οποίους θα πρέπει να εξασφαλιστούν άμεσα καταλύματα, οι κατοικίες των οποίων έχουν καεί ή υποστεί σοβαρές ζημιές.

- **Εντολή προς το Γραφείο Πολιτικής Προστασίας του Δήμου** την γνωστοποίηση μέσω ανακοινώσεων ή δελτίων τύπου στα τοπικά μέσα ενημέρωσης και μέσα κοινωνικής δικτύωσης, για τη λειτουργία τηλεφωνικής γραμμής στην οποία μπορούν να απευθύνονται οι πολίτες που οι ιδιοκτησίες τους έχουν πληγεί και χρειάζονται άμεση προσωρινή διαμονή.
- **Εντολή προς το Γραφείο Πολιτικής Προστασίας του Δήμου** για την ενεργοποίηση εφόσον συντρέχουν λόγοι, των μνημονίων συνεργασίας με ιδιωτικούς φορείς για την εξασφάλιση επιπλέον πόρων για την άμεση/βραχεία διαχείριση συνεπειών λόγω δασικών πυρκαγιών.
- **Εντολή προς το Γραφείο Πολιτικής Προστασίας του Δήμου** για την επιστροφή των πολιτών που απομακρύνθηκαν προληπτικά από την πληγείσα περιοχή όπου διαβιούν, εφόσον χρειάζονται μεταφορά.
- **Εντολή στις Τεχνικές Υπηρεσίες, στη Δ/ση Καθαριότητας, Περιβάλλοντος και Πρασίνου καθώς και στην ΔΕΥΑ του Δήμου** για άμεση αποκατάσταση της λειτουργίας υποδομών αρμοδιότητάς τους (δίκτυα ύδρευσης, οδικό δίκτυο, κλπ), η λειτουργία των οποίων παρουσιάζει δυσχέρειες ή διακόπηκε λόγω δασικών πυρκαγιών.
- **Εντολή στις Τεχνικές Υπηρεσίες του Δήμου** για τον έλεγχο υποδομών και τεχνικών έργων αρμοδιότητάς τους, τα οποία βρίσκονται εντός της πληγείσας περιοχής, για τη διαπίστωση ζημιών.
- **Εντολή στην Υπηρεσία Πρόνοιας του Δήμου** για την καταγραφή και εκτίμηση ζημιών σε κατοικίες, από τις επιτροπές που έχουν συγκροτηθεί για το σκοπό αυτό, προκειμένου να χορηγηθούν οι προβλεπόμενες οικονομικές ενισχύσεις για την κάλυψη των πρώτων αναγκών τους, για επισκευές κύριας οικίας ή αντικατάσταση οικοσκευής.
- **Εντολή στην Υπηρεσία Πρόνοιας του Δήμου** για την αποστολή στην Περιφέρεια Θεσσαλίας καταλόγου των αυτοψιών των πληγέντων κτιρίων για την υποβολή αιτήματος οριοθέτησης της πληγείσας περιοχής και χορήγησης στεγαστικής συνδρομής.

Σχέδιο Αντιμετώπισης Εκτάκτων Αναγκών Εξ Αιτίας Δασικών Πυρκαγιών Δήμου Βόλου

Μνημόνιο ενεργειών Γραφείου Πολιτικής Προστασίας του Δήμου Βόλου

Προπαρασκευαστικές δράσεις

- **Καταγραφή των επιχειρησιακά διαθέσιμων πόρων** του Δήμου, που δύναται να διατεθούν τόσο για την ενίσχυση του έργου της καταστολής του ΠΣ όσο και τη διαχείριση των συνεπειών λόγω δασικών πυρκαγιών, στα πλαίσια εφαρμογής του παρόντος σχεδίου.
- **Σύνταξη ή επικαιροποίηση του Σχεδίου Αντιμετώπισης Εκτάκτων Αναγκών Εξ Αιτίας Δασικών Πυρκαγιών του Δήμου Βόλου**, με βάση τις οδηγίες σχεδίασης της παραγράφου 15.2 του Γενικού Σχεδίου Αντιμετώπισης Εκτάκτων Αναγκών Εξαιτίας Δασικών Πυρκαγιών με την κωδική ονομασία «ΙΟΛΑΟΣ 2» και υποβολή του στην Εκτελεστική Επιτροπή του Δήμου προκειμένου να εγκριθεί από το Δημοτικό Συμβούλιο.
- **Σύνταξη ή επικαιροποίηση μνημονίων ενεργειών (Παράρτημα Β)**, σε συνεργασία με τις εμπλεκόμενες υπηρεσίες του Δήμου, στα οποία να προσδιορίζονται οι επιχειρησιακά υπεύθυνοι υπάλληλοι, ο ρόλος και οι δράσεις αυτών για την αντιμετώπιση εκτάκτων αναγκών εξαιτίας δασικών πυρκαγιών. Στα πλαίσια αυτά συντάσσονται τηλεφωνικοί κατάλογοι με τηλέφωνα και θέσεις υπευθύνων των Δήμων τα οποία και κοινοποιούνται στις κατά τόπους αρμόδιες υπηρεσίες του ΠΣ και της ΕΛΑΣ.
- **Κοινοποίηση του επικαιροποιημένου Παραρτήματος Β**, στις αρμόδιες κατά τόπους Διοικήσεις του Πυροσβεστικού Σώματος και της Ελληνικής Αστυνομίας, για λόγους άμεσης κινητοποίησης και πληρέστερης ενημέρωσής τους.
- **Εξασφάλιση επικοινωνίας** με το Κέντρο Επιχειρήσεων της Γενικής Γραμματείας Πολιτικής Προστασίας και των λοιπών εμπλεκόμενων φορέων σε τοπικό επίπεδο.
- **Μέριμνα για τη συνεργασία** των Τεχνικών Υπηρεσιών του Δήμου με την τοπική Πυροσβεστική Υπηρεσία προκειμένου να εξασφαλίζεται η συμβατότητα εξοπλισμού και μέσων που διαθέτει ο Δήμος προς υποστήριξη του έργου του ΠΣ.
- **Κατάρτιση, σε συνεργασία με τις Τεχνικές Υπηρεσίες του Δήμου, μνημονίου συνεργασίας** με ιδιωτικούς φορείς για την εξασφάλιση επιπλέον πόρων προς ενίσχυση του έργου του Δήμου στην αντιμετώπιση εκτάκτων αναγκών και τη διαχείριση των συνεπειών λόγω δασικών πυρκαγιών, καθώς και στην υποστήριξη του έργου του Πυροσβεστικού Σώματος για τον έλεγχο και την καταστολή τους, για την περίπτωση που δεν επαρκούν οι πόροι του Δήμου.
- **Καθορισμός χώρων συγκέντρωσης του πληθυσμού**, μετά από σχετική συνεννόηση με την οικεία Περιφέρεια, σε περιπτώσεις εκτάκτων αναγκών λόγω δασικών πυρκαγιών (χώροι καταφυγής).
- **Μέριμνα για τη σύγκληση του Συντονιστικού Τοπικού Οργάνου (ΣΤΟ)** του Δήμου κατόπιν εντολής του Δημάρχου.
- **Ενημέρωση του κοινού** για τη λήψη μέτρων πρόληψης και αυτοπροστασίας από κινδύνους που προέρχονται από δασικές πυρκαγιές.
- **Προγραμματισμός διενέργειας άσκησης Πολιτικής Προστασίας** για την εκπαίδευση του προσωπικού και την αξιολόγηση της επιχειρησιακής ετοιμότητας των υπηρεσιών του Δήμου

έναντι δασικών πυρκαγιών, σύμφωνα με τις κατευθυντήριες οδηγίες της ΓΓΠΠ (παράγραφος 8.2.1 του παρόντος).

- **Καθημερινή παρακολούθηση του Χάρτη Πρόβλεψης Κινδύνου Πυρκαγιάς** που εκδίδεται από την ΓΓΠΠ και ενημέρωση του Δημάρχου

Προπαρασκευαστική σύγκληση Συντονιστικού Τοπικού Οργάνου (Σ.Τ.Ο.) για την ετοιμότητα αντιμετώπισης κινδύνων από την εκδήλωση δασικών πυρκαγιών

- Συγκαλεί, κατόπιν εντολής του Δημάρχου, το Συντονιστικό Τοπικό Όργανο (ΣΤΟ) στη φάση συνήθους ετοιμότητας για την επίλυση ζητημάτων συνεργασίας μεταξύ των εμπλεκόμενων φορέων στην αντιμετώπιση εκτάκτων αναγκών λόγω δασικών πυρκαγιών, όπως επίσης και ζητημάτων που αφορούν τη συνεργασία με τις εθελοντικές οργανώσεις Πολιτικής Προστασίας.
- Προχωρά στη διαμόρφωση του τελικού σχεδιασμού του Δήμου Βόλου για πρόληψη και ετοιμότητα για την αντιμετώπιση κινδύνων που προέρχονται από την εκδήλωση δασικών πυρκαγιών, σύμφωνα με τις υποδείξεις του Δημάρχου Βόλου και με βάση τα μέτρα, έργα και δράσεις που προτάθηκαν στο ανωτέρω Συντονιστικό Τοπικό Όργανο.

Δράσεις αυξημένης ετοιμότητας για τις περιοχές που το επόμενο 24-ωρο είναι μεγάλη η επικινδυνότητα εκδήλωσης και εξάπλωσης δασικών πυρκαγιών

- **Ενεργοποίηση των εθελοντικών οργανώσεων πολιτικής προστασίας** που δραστηριοποιούνται στα όρια του Δήμου για την υποστήριξη του έργου του ΠΣ στη λήψη μέτρων αυξημένης επιτήρησης σε δάση και δασικές εκτάσεις για τον έγκαιρο εντοπισμό δασικών πυρκαγιών.
- **Ενημέρωση του κοινού** σε τοπικό επίπεδο, βάσει των δελτίων τύπου που εκδίδονται από τη Γενική Γραμματεία Πολιτικής Προστασίας, για τις περιοχές που η πρόβλεψη του κινδύνου εκτιμάται από πολύ υψηλή (κατηγορία 4) έως κατάσταση συναγερμού (κατηγορία 5) με στόχο την αποφυγή ενεργειών που μπορεί να προκαλέσουν πυρκαγιά από αμέλεια.
- **Συνεργασία** με την Δ/ση Καθαριότητας, Περιβάλλοντος και Πρασίνου του Δήμου για λήψη επιπλέον μέτρων για την αποφυγή πρόκλησης πυρκαγιάς σε χώρους ανεξέλεγκτης εναπόθεσης αστικών απορριμμάτων.
- **Επικαιροποίηση καταλόγου των άμεσα διαθέσιμων επιχειρησιακών μέσων** που διαθέτει ο Δήμος, καθώς και των μέσων που δύναται να διατεθούν μέσω του μνημονίου συνεργασίας με ιδιωτικούς φορείς για την αντιμετώπιση εκτάκτων αναγκών και τη διαχείριση των συνεπειών λόγω δασικών πυρκαγιών, καθώς και για την υποστήριξη του έργου του Πυροσβεστικού Σώματος για τον έλεγχο και την καταστολή τους και **ενημέρωση του Δημάρχου**.

Δράσεις για την αντιμετώπιση κινδύνων λόγω δασικών πυρκαγιών μετά την εκδήλωσή τους

- **Άμεση ενημέρωση του Δημάρχου** για έναρξη πυρκαγιάς εντός των διοικητικών ορίων του Δήμου και **συλλογή περαιτέρω πληροφοριών** από την αρμόδια Πυροσβεστική Υπηρεσία.
- **Άμεση ενημέρωση της Δ/σης Καθαριότητας, Περιβάλλοντος και Πρασίνου** που εμπλέκεται σε αρχικό στάδιο, με στόχο την άμεση κινητοποίησή της, μετά από σχετική εντολή Δημάρχου.
- **Συνεχής επικοινωνία με την αρμόδια ΠΥ** για τη συλλογή περαιτέρω πληροφοριών που συνδέονται με την εξέλιξη της πυρκαγιάς.
- **Άμεση επικοινωνία** με το Τμήμα Πολιτικής Προστασίας της Περιφερειακής Ενότητας Μαγνησίας, τη Δ/ση Πολιτικής Προστασίας της Περιφέρειας Θεσσαλίας και τη Δ/ση Πολιτικής Προστασίας

της Αποκεντρωμένης Διοίκησης Θεσσαλίας - Στερεάς Ελλάδας για λόγους αμοιβαίας ενημέρωσης και συντονισμού στη διαχείριση πόρων.

- **Ενεργοποίηση του μνημονίου ενεργειών** για περιπτώσεις εκτάκτων αναγκών που προέρχονται από δασικές πυρκαγιές.
- **Ενεργοποίηση μνημονίου συνεργασίας με ιδιωτικούς φορείς**, μετά από σχετική εντολή Δημάρχου, για την εξασφάλιση επιπλέον πόρων για την ενίσχυση του έργου της καταστολής, που διενεργείται με ευθύνη του ΠΣ, σε περίπτωση που αυτοί ζητηθούν από το ΠΣ.
- **Συλλογή πληροφοριών σχετικά με την εξέλιξη των επιχειρήσεων καταστολής** της δασικής πυρκαγιάς από την αρμόδια Πυροσβεστική Αρχή, **καθώς και των συνεπειών** που προκλήθηκαν ή ενδέχεται να προκληθούν από την εξέλιξή της και **ενημέρωση του Δημάρχου**.
- **Υποβολή αιτήματος, μετά από σχετική εντολή Δημάρχου, για συνδρομή με υλικά και μέσα προς ενίσχυση του έργου του Δήμου** στην αντιμετώπιση εκτάκτων αναγκών και διαχείριση των συνεπειών λόγω δασικών πυρκαγιών, από όμορους Δήμους, την οικεία Περιφέρεια και Αποκεντρωμένη Διοίκηση.
- **Τηρεί κατάσταση με τα διατιθέμενα μέσα και προσωπικό** που με εντολή Δημάρχου έχουν εμπλακεί προς υποβοήθηση του έργου του ΠΣ, καθώς και για την αντιμετώπιση εκτάκτων αναγκών και τη διαχείριση των συνεπειών από την εκδήλωση του φαινομένου.
- **Ενεργοποιεί εφόσον επιβάλλεται από την υφιστάμενη κατάσταση το μνημόνιο ενεργειών για την οργανωμένη προληπτική απομάκρυνση πολιτών**, μετά από σχετική εντολή του Δημάρχου.
- **Μεριμνά για τη σύγκληση του Συντονιστικού Τοπικού Οργάνου (ΣΤΟ)** κατόπιν εντολής του Δημάρχου και σύμφωνα με τα οριζόμενα στο αρθ. 13, Ν.3013/2002.
- **Εξασφαλίζει την κάλυψη των στοιχειωδών αναγκών των πολιτών** που έχουν καταφύγει στους προκαθορισμένους χώρους συγκέντρωσης, σε περιπτώσεις εκτάκτων αναγκών λόγω δασικών πυρκαγιών (χώροι καταφυγής).
- **Ενημερώνει το ΚΕΠΠ** σχετικά με την εξέλιξη των δράσεων του Δήμου για την αντιμετώπιση εκτάκτων αναγκών και τη διαχείριση των συνεπειών.
- **Ενημερώνει για την παραμονή, μερική αποκλιμάκωση ή ολική αποκλιμάκωση των πόρων** που έχουν διατεθεί με εντολή του Δημάρχου για την υποβοήθηση του έργου του ΠΣ
- **Ενεργοποίηση** εθελοντικών οργανώσεων πολιτικής προστασίας που δραστηριοποιούνται στο Δήμο για υποστηρικτικές δράσεις στο έργο του Δήμου Βόλου
- **Ενημέρωση κοινού για δράσεις πολιτικής προστασίας** που δρομολογούνται από το Δήμο Βόλου για την αντιμετώπιση εκτάκτων αναγκών και την άμεση/βραχεία διαχείριση των συνεπειών, καθώς και για τη λήψη μέτρων αυτοπροστασίας

Δράσεις για την άμεση/βραχεία διαχείριση συνεπειών

- **Συλλέγει πληροφορίες και ενημερώνει το Δήμαρχο** για το συνολικό αριθμό των πολιτών στην περιοχή ευθύνης τους, οι κατοικίες των οποίων έχουν καεί ή υποστεί σοβαρές ζημιές.
- **Εύρεση καταλυμάτων για τους πολίτες του Δήμου** οι κατοικίες των οποίων έχουν καεί ή υποστεί σοβαρές ζημιές, σε συνεργασία με τη Δ/ση Πολιτικής Προστασίας της.
- Κινητοποιεί με εντολή Δημάρχου τις **Τεχνικές Υπηρεσίες, τη Δ/ση Καθαριότητας, Περιβάλλοντος και Πρασίνου καθώς και την ΔΕΥΑ του Δήμου** για άμεσο έλεγχο και αποκατάσταση της λειτουργίας υποδομών αρμοδιότητάς τους (δίκτυα ύδρευσης, οδικό δίκτυο, κλπ), η λειτουργία των οποίων παρουσιάζει δυσχέρειες ή διακόπηκε λόγω δασικών πυρκαγιών.

- **Ενημερώνει για την παραμονή, μερική αποκλιμάκωση ή ολική αποκλιμάκωση των πόρων** που έχουν διατεθεί με εντολή του Δημάρχου για την αντιμετώπιση εκτάκτων αναγκών και τη διαχείριση συνεπειών λόγω δασικών πυρκαγιών.
- **Ενεργοποίηση** εθελοντικών οργανώσεων πολιτικής προστασίας που δραστηριοποιούνται στο Δήμο για υποστηρικτικές δράσεις στο έργο του Δήμου Βόλου στην άμεση/βραχεία διαχείριση συνεπειών λόγω δασικών πυρκαγιών.
- **Ενεργοποίηση μνημονίου συνεργασίας με ιδιωτικούς φορείς**, μετά από σχετική εντολή Δημάρχου, για την εξασφάλιση επιπλέον πόρων για την άμεση/βραχεία διαχείριση συνεπειών λόγω δασικών πυρκαγιών.
- **Μεριμνά για την άμεση απομάκρυνση υλικών και μέσων** του Δήμου που χρησιμοποιήθηκαν ή καταστράφηκαν κατά το στάδιο της καταστολής του φαινομένου.
- **Ενημερώνει το ΚΕΠΠ** σχετικά με την εξέλιξη των δράσεων αποκατάστασης και διαχείριση των συνεπειών του Δήμου.

Ακολούθως προσαρτάται η κατάσταση της συγκρότησης επιτροπής καταγραφής ζημιών.

Πίνακας Β1-1. Συγκρότηση Επιτροπών Καταγραφής ζημιών.

A/A	Όνοματεπώνυμο	Ειδικότητα
Α' Επιτροπή	ΓΚΑΓΚΑΣ ΓΕΩΡΓΙΟΣ	ΠΕ ΜΗΧΑΝΟΛΟΓΩΝ ΜΗΧΑΝΙΚΩΝ
	ΜΑΛΑΚΑΣΙΩΤΗΣ ΔΗΜΗΤΡΙΟΣ	ΠΕ ΔΙΟΙΚΗΤΙΚΟΥ
	ΠΑΠΑΘΑΝΑΣΙΟΥ ΣΤΑΥΡΟΥΛΑ	ΤΕΧΝΟΛΟΓΩΝ ΓΕΩΠΩΝΩΝ ΤΕ
Β' Επιτροπή	ΦΑΝΑΡΙΩΤΗΣ ΜΙΛΤΙΑΔΗΣ	ΠΕ ΧΗΜΙΚΟΣ ΜΗΧΑΝΙΚΟΣ
	ΧΟΥΣΟΣ ΓΙΑΝΝΗΣ	ΠΕ ΠΟΛΙΤΙΚΟΣ ΜΗΧΑΝΙΚΟΣ
	ΤΖΑΝΕΡΗΣ ΓΙΩΡΓΟΣ	ΔΕ ΕΡΓΟΔΗΓΟΣ
Γ' Επιτροπή (Τακτικά μέλη)	ΣΤΕΦΑΝΟΥ-ΚΥΡΓΙΩΤΗΣ ΙΩΑΝΝΗΣ-ΠΑΥΛΟΣ	ΑΓΡΟΝΟΜΟΣ ΤΟΠΟΓΡΑΦΟΣ ΜΗΧΑΝΙΚΟΣ
	ΜΑΡΑΓΚΟΖΗΣ ΔΗΜΗΤΡΗΣ	ΑΡΧΙΤΕΚΤΩΝ ΜΗΧΑΝΙΚΟΣ
	ΚΟΠΑΝΟΣ ΝΙΚΟΛΑΟΣ	ΠΟΛΙΤΙΚΟΣ ΜΗΧΑΝΙΚΟΣ
	ΠΑΧΗ ΑΙΚΑΤΕΡΙΝΗ	ΠΟΛΙΤΙΚΟΣ ΜΗΧΑΝΙΚΟΣ
Γ' Επιτροπή (Αναπληρωματικά μέλη)	ΔΕΔΟΥΣΗΣ ΣΩΤΗΡΙΟΣ	ΠΟΛΙΤΙΚΟΣ ΜΗΧΑΝΙΚΟΣ
	ΑΝΔΡΕΑΔΗ ΧΡΙΣΤΙΝΑ	ΠΟΛΙΤΙΚΟΣ ΜΗΧΑΝΙΚΟΣ
	ΘΕΜΕΛΗΣ ΑΘΑΝΑΣΙΟΣ	ΑΓΡΟΝΟΜΟΣ ΤΟΠΟΓΡΑΦΟΣ ΜΗΧΑΝΙΚΟΣ
	ΑΝΤΩΝΙΟΥ ΠΑΡΑΣΚΕΥΗ	ΠΟΛΙΤΙΚΟΣ ΜΗΧΑΝΙΚΟΣ

* Όλα τα μέλη της επιτροπής ζημιών ανήκουν στην οργανική μονάδα της Διεύθυνσης Καθαριότητας του Δήμου Βόλου

Παρακάτω παρατίθεται ονομαστικός κατάλογος των υπευθύνων για την υλοποίηση των δράσεων της Πολιτικής Προστασίας που συνδέονται με την αντιμετώπιση εκτάκτων αναγκών που μπορεί να προκύψουν από δασικές πυρκαγιές στα όρια του Δήμου Βόλου.

Πίνακας Β1-2. Κατάλογος υπευθύνων για την υλοποίηση δράσεων Πολιτικής Προστασίας στα όρια του Δήμου Βόλου.

A/A	Υπεύθυνοι δράσεων	Τηλέφωνα Επικοινωνίας
ΥΠΗΡΕΣΙΕΣ		
1	Περιφερειάρχης Θεσσαλίας	2413 506552
2	Γ.Γ. Πολιτικής Προστασίας	2103 359900
3	Π.Π. Αποκεντρωμένης Διοίκησης Θεσσαλίας	2413 503624
4	Π.Ε. Μαγνησίας- Αντιπεριφερειάρχης	24213 52740-52510
5	Αστυνομική Δ/νση Βόλου	24210 28888
6	Λιμεναρχείο Βόλου	24213 53800
7	Πυροσβεστική Υπηρεσία Βόλου	24210 38045
8	Γενικό Νοσοκομείο Βόλου	24213 51000
9	ΕΚΑΒ Βόλου	24210 22966
10	ΔΕΔΔΗΕ	24214 40106 ή 11500
11	ΑΔΜΗΕ Α.Ε.	2410 610300
12	ΟΤΕ Βόλου	24210 95803
13	ΔΕΥΑΜΒ	24210 75100 -55555-66156
ΔΗΜΟΣ ΒΟΛΟΥ		
14	Δήμαρχος	24213 50173
15	Αντιδήμαρχος	24210 80959-80920
16	Διευθυντής Καθαριότητας	24313 53185
17	Υπεύθυνη Γρ. Πολ. Προστασίας	24213 53179
ΦΟΡΕΙΣ		
18	Κέντρο Άμεσης Βοήθειας (ΕΚΑΒ)	166
19	Πυροσβεστική Υπηρεσία	199
20	Άμεση Δράση Αστυνομίας	100
21	Ενιαίος Αριθμός Έκτακτης Ανάγκης	112
22	Εθνική Μετεωρολογική Υπηρεσία (ΕΜΥ)	21096 99101-3
23	Γενική Γραμματεία Πολιτικής Προστασίας Κέντρο Επιχειρήσεων (ΚΕΠΠ)	21033 59002-3
24	Τμήμα Πολιτικής Προστασίας Περιφερειακές Ενότητες Μαγνησίας και Σποράδων	24213 52510
25	Γραφείο Πολιτικής Προστασίας Δήμου Βόλου	24213 53179

*Τα στοιχεία επικοινωνίας των ξενοδοχειακών μονάδων και λοιπών καταλυμάτων που βρίσκονται εντός των ορίων του Δήμου Βόλου παρατίθενται στο Παράρτημα ΣΤ' του παρόντος.

Παρακάτω παρατίθεται κατάλογος των επιχειρησιακών μέσων που άμεσα διαθέτει ο Δήμος για την υλοποίηση των δράσεων πολιτικής προστασίας (μηχανήματα έργων, οχήματα μεταφοράς προσωπικού κλπ.) που συνδέονται με την αντιμετώπιση εκτάκτων αναγκών που μπορεί να προκύψουν από δασικές πυρκαγιές.

Υπεύθυνος της κινητοποίησης είναι ο Δήμαρχος Βόλου, κ. Αχιλλέας Μπέος. Υπεύθυνος Κινητοποίησης νοείται ο Διευθυντής της Οργανικής Μονάδας του Δήμου στην οποία είναι χρεωμένα τα Οχήματα-Μηχανήματα, ενώ θα μπορούσε να αναφέρεται και ο χειριστής του μηχανήματος.

Πίνακας Β1-3. Κατάλογος οχημάτων - μηχανημάτων που δύναται να χρησιμοποιηθούν σε περιπτώσεις έκτακτης ανάγκης.

A/A	ΑΡΙΘΜ. ΚΥΚΛ/ΡΙΑΣ	ΕΙΔΟΣ ΜΗΧΑΝΗΜΑΤΟΣ	ΥΠΟ-ΚΑΤΗΓΟΡΙΑ
1	ΜΕ 132081	ΜΗΧΑΝΗΜΑ ΕΡΓΟΥ	ΧΩΜΑΤΟΥΡΓΙΚΟ
2	ΜΕ 37034	ΜΗΧΑΝΗΜΑ ΕΡΓΟΥ	ΧΩΜΑΤΟΥΡΓΙΚΟ
3	ΜΕ 64052	ΜΗΧΑΝΗΜΑ ΕΡΓΟΥ	ΧΩΜΑΤΟΥΡΓΙΚΟ
4	ΜΕ 61504	ΜΗΧΑΝΗΜΑ ΕΡΓΟΥ	ΧΩΜΑΤΟΥΡΓΙΚΟ
5	ΜΕ 44454	ΜΗΧΑΝΗΜΑ ΕΡΓΟΥ	ΧΩΜΑΤΟΥΡΓΙΚΟ
6	ΜΕ 99475	ΜΗΧΑΝΗΜΑ ΕΡΓΟΥ	ΧΩΜΑΤΟΥΡΓΙΚΟ
7	ΜΕ 61526	ΜΗΧΑΝΗΜΑ ΕΡΓΟΥ	ΧΩΜΑΤΟΥΡΓΙΚΟ
8	ΜΕ 66218	ΜΗΧΑΝΗΜΑ ΕΡΓΟΥ	ΤΡΑΚΤΕΡ
9	ΜΕ 140228	ΜΗΧΑΝΗΜΑ ΕΡΓΟΥ	ΧΩΜΑΤΟΥΡΓΙΚΟ
10	ΜΕ 140229	ΜΗΧΑΝΗΜΑ ΕΡΓΟΥ	ΧΩΜΑΤΟΥΡΓΙΚΟ
11	ΜΕ 140262	ΜΗΧΑΝΗΜΑ ΕΡΓΟΥ	ΒΥΤΙΟΦΟΡΟ ΥΔΑΤΟ
12	ΚΗΙ 4627	ΦΟΡΤΗΓΟ ΕΙΔΙΚΗΣ ΧΡΗΣΗΣ	ΒΥΤΙΟΦΟΡΟ ΥΔΑΤΟ
13	ΚΗΗ 6067	ΦΟΡΤΗΓΟ ΕΙΔΙΚΗΣ ΧΡΗΣΗΣ	ΓΕΡΑΝΟΣ
14	ΚΗΗ 3117	4Χ4 (ISUZU)	ΠΥΡΟΣΒΕΣΤΙΚΟ
15	ΚΗΥ 9271	4Χ4 (FORD)	ΠΥΡΟΣΒΕΣΤΙΚΟ
16	ΚΗΗ 3002	4Χ4 (KUGA)	ΟΧΗΜΑ ΠΟΛΙΤΙΚΗΣ ΠΡΟΣΤΑΣΙΑΣ
17	ΚΗΗ 2978	4Χ2 (FORD)	ΦΟΡΤΗΓΑΚΙ
18	ΚΗΙ 4589	4Χ4 (MAZDA)	ΦΟΡΤΗΓΑΚΙ
19	ΚΗΥ 9220	4Χ2 (MAZDA)	ΦΟΡΤΗΓΑΚΙ
20	ΚΗΟ 9374	4Χ2 (NISSAN)	ΦΟΡΤΗΓΑΚΙ
21	ΚΗΙ 9215	4Χ2 (MAZDA)	ΦΟΡΤΗΓΑΚΙ
22	ΚΗΟ 9364	4Χ2	ΦΟΡΤΗΓΑΚΙ
23	ΚΗΟ 9274	4Χ2	ΦΟΡΤΗΓΑΚΙ
24	ΚΗΟ 9375	4Χ2	ΦΟΡΤΗΓΑΚΙ
25	ΚΗΗ 2986	4ΧΑ (MITSUBISHI)	ΦΟΡΤΗΓΑΚΙ
26	ΚΗΗ 3023	4Χ2 (NISSAN)	ΦΟΡΤΗΓΑΚΙ
27	ΚΗΥ 9277	4Χ2 (NISSAN)	ΦΟΡΤΗΓΑΚΙ
28	ΚΗΙ 8485	PIAGGIO	ΦΟΡΤΗΓΑΚΙ
29	ΚΗΥ 9218	4Χ2	ΦΟΡΤΗΓΑΚΙ
30	ΚΗΗ 3124	4Χ2	ΦΟΡΤΗΓΑΚΙ
31	ΚΗΙ 4526	4Χ2	ΦΟΡΤΗΓΑΚΙ
32	ΚΗΥ 9271	4Χ2 (FORD)	ΦΟΡΤΗΓΑΚΙ
33	ΚΗΗ 2988	4Χ4 (TOYOTA)	ΦΟΡΤΗΓΑΚΙ

A/A	ΑΡΙΘΜ. ΚΥΚΛ/ΡΙΑΣ	ΕΙΔΟΣ ΜΗΧΑΝΗΜΑΤΟΣ	ΥΠΟ-ΚΑΤΗΓΟΡΙΑ
34	ΚΗΥ 9232	ΦΟΡΤΗΓΟ ΕΙΔΙΚΗΣ ΧΡΗΣΗΣ	ΑΝΑΤΡΕΠΟΜΕΝΟ
35	ΚΗΗ 3031	ΦΟΡΤΗΓΟ ΕΙΔΙΚΗΣ ΧΡΗΣΗΣ	ΑΝΑΤΡΕΠΟΜΕΝΟ
36	ΚΗΥ 9266	ΦΟΡΤΗΓΟ ΕΙΔΙΚΗΣ ΧΡΗΣΗΣ	ΑΝΑΤΡΕΠΟΜΕΝΟ
37	ΚΗΥ 9276	ΦΟΡΤΗΓΟ ΕΙΔΙΚΗΣ ΧΡΗΣΗΣ	ΑΝΑΤΡΕΠΟΜΕΝΟ
38	ΚΗΗ 3129	ΦΟΡΤΗΓΟ ΕΙΔΙΚΗΣ ΧΡΗΣΗΣ	ΑΝΑΤΡΕΠΟΜΕΝΟ
39	ΚΗΗ 6064	ΦΟΡΤΗΓΟ ΕΙΔΙΚΗΣ ΧΡΗΣΗΣ	ΑΝΑΤΡΕΠΟΜΕΝΟ
40	ΚΗΗ 6065	ΦΟΡΤΗΓΟ ΕΙΔΙΚΗΣ ΧΡΗΣΗΣ	ΑΝΑΤΡΕΠΟΜΕΝΟ
41	ΜΕ 140274	ΜΗΧΑΝΗΜΑ ΕΡΓΟΥ	ΚΑΛΑΘΟΦΟΡΟ
42	ΜΕ 142350	ΜΗΧΑΝΗΜΑ ΕΡΓΟΥ	ΚΑΛΑΘΟΦΟΡΟ
43	ΜΕ 142386	ΜΗΧΑΝΗΜΑ ΕΡΓΟΥ	ΚΑΛΑΘΟΦΟΡΟ

Πίνακας Β1-4. Κατάλογος απορριμματοφόρων του Δήμου Βόλου.

A/A	ΑΡΙΘΜ. ΚΥΚΛ/ΡΙΑΣ	ΚΑΤΗΓΟΡΙΑ	ΘΕΣΗ
1	ΚΗΗ 3046 (MAN)	ΦΟΡΤΗΓΑ -ΕΙΔΙΚΗΣ ΧΡΗΣΗΣ (ΑΠΟΡΡΙΜΜΑΤΟΦΟΡΟ)	ΑΜΑΞΟΣΤΑΣΙΟ ΒΟΛΟΥ
2	ΚΗΗ 3049 (MAN)	ΦΟΡΤΗΓΑ -ΕΙΔΙΚΗΣ ΧΡΗΣΗΣ (ΑΠΟΡΡΙΜΜΑΤΟΦΟΡΟ)	ΑΜΑΞΟΣΤΑΣΙΑ ΑΓΡΙΑΣ ΚΑΙ ΑΡΤΕΜΙΔΑΣ
3	ΚΗΙ 4527 (FIAT-IVECO)	ΦΟΡΤΗΓΑ -ΕΙΔΙΚΗΣ ΧΡΗΣΗΣ (ΑΠΟΡΡΙΜΜΑΤΟΦΟΡΟ)	ΑΜΑΞΟΣΤΑΣΙΟ Ν. ΙΩΝΙΑΣ
4	ΚΗΗ 2999 (RENAULT)	ΦΟΡΤΗΓΑ -ΕΙΔΙΚΗΣ ΧΡΗΣΗΣ (ΑΠΟΡΡΙΜΜΑΤΟΦΟΡΟ)	ΑΜΑΞΟΣΤΑΣΙΟ ΒΟΛΟΥ
5	ΚΗΗ 3008 (MERCEDES DAIMLER)	ΦΟΡΤΗΓΑ -ΕΙΔΙΚΗΣ ΧΡΗΣΗΣ (ΑΠΟΡΡΙΜΜΑΤΟΦΟΡΟ)	ΑΜΑΞΟΣΤΑΣΙΟ ΒΟΛΟΥ
6	ΚΗΗ 3010 (MERCEDES DAIMLER)	ΦΟΡΤΗΓΑ -ΕΙΔΙΚΗΣ ΧΡΗΣΗΣ (ΑΠΟΡΡΙΜΜΑΤΟΦΟΡΟ)	ΑΜΑΞΟΣΤΑΣΙΟ ΒΟΛΟΥ
7	ΚΗΗ 3025 (RENAULT)	ΦΟΡΤΗΓΑ -ΕΙΔΙΚΗΣ ΧΡΗΣΗΣ (ΑΠΟΡΡΙΜΜΑΤΟΦΟΡΟ)	ΑΜΑΞΟΣΤΑΣΙΟ ΒΟΛΟΥ
8	ΚΗΗ 3026 (RENAULT)	ΦΟΡΤΗΓΑ -ΕΙΔΙΚΗΣ ΧΡΗΣΗΣ (ΑΠΟΡΡΙΜΜΑΤΟΦΟΡΟ)	ΑΜΑΞΟΣΤΑΣΙΟ ΒΟΛΟΥ
9	ΚΗΗ 3040 (MAN)	ΦΟΡΤΗΓΑ -ΕΙΔΙΚΗΣ ΧΡΗΣΗΣ (ΑΠΟΡΡΙΜΜΑΤΟΦΟΡΟ)	ΑΜΑΞΟΣΤΑΣΙΟ ΒΟΛΟΥ
10	ΚΗΗ 3045 (MAN)	ΦΟΡΤΗΓΑ -ΕΙΔΙΚΗΣ ΧΡΗΣΗΣ (ΑΠΟΡΡΙΜΜΑΤΟΦΟΡΟ)	ΑΜΑΞΟΣΤΑΣΙΟ ΒΟΛΟΥ
11	ΚΗΙ 4620 (RENAULT)	ΦΟΡΤΗΓΑ -ΕΙΔΙΚΗΣ ΧΡΗΣΗΣ (ΑΠΟΡΡΙΜΜΑΤΟΦΟΡΟ)	ΑΜΑΞΟΣΤΑΣΙΟ Ν. ΙΩΝΙΑΣ
12	ΚΗΙ 4619 (RENAULT)	ΦΟΡΤΗΓΑ -ΕΙΔΙΚΗΣ ΧΡΗΣΗΣ (ΑΠΟΡΡΙΜΜΑΤΟΦΟΡΟ)	ΑΜΑΞΟΣΤΑΣΙΟ ΒΟΛΟΥ

Α/Α	ΑΡΙΘΜ. ΚΥΚΛ/ΡΙΑΣ	ΚΑΤΗΓΟΡΙΑ	ΘΕΣΗ
13	ΚΗ0 9339 (RENAULT)	ΦΟΡΤΗΓΑ -ΕΙΔΙΚΗΣ ΧΡΗΣΗΣ (ΑΠΟΡΡΙΜΜΑΤΟΦΟΡΟ)	ΑΜΑΞΟΣΤΑΣΙΟ ΒΟΛΟΥ
14	ΚΗΥ 9291 (RENAULT)	ΦΟΡΤΗΓΑ -ΕΙΔΙΚΗΣ ΧΡΗΣΗΣ (ΑΠΟΡΡΙΜΜΑΤΟΦΟΡΟ)	ΑΜΑΞΟΣΤΑΣΙΟ Ν. ΙΩΝΙΑΣ
15	ΚΗΥ 9292 (RENAULT)	ΦΟΡΤΗΓΑ -ΕΙΔΙΚΗΣ ΧΡΗΣΗΣ (ΑΠΟΡΡΙΜΜΑΤΟΦΟΡΟ)	ΑΜΑΞΟΣΤΑΣΙΟ Ν. ΑΓΧΙΑΛΟΣ
16	ΚΗΗ 2989 (RENAULT)	ΦΟΡΤΗΓΑ -ΕΙΔΙΚΗΣ ΧΡΗΣΗΣ (ΑΠΟΡΡΙΜΜΑΤΟΦΟΡΟ)	ΑΜΑΞΟΣΤΑΣΙΟ ΒΟΛΟΥ
17	ΚΗΗ 3009 (MERCEDES DAIMLER)	ΦΟΡΤΗΓΑ -ΕΙΔΙΚΗΣ ΧΡΗΣΗΣ (ΑΠΟΡΡΙΜΜΑΤΟΦΟΡΟ)	ΑΜΑΞΟΣΤΑΣΙΟ ΒΟΛΟΥ
18	ΚΗΗ 3027 (RENAULT)	ΦΟΡΤΗΓΑ -ΕΙΔΙΚΗΣ ΧΡΗΣΗΣ (ΑΠΟΡΡΙΜΜΑΤΟΦΟΡΟ)	ΑΜΑΞΟΣΤΑΣΙΟ ΒΟΛΟΥ
19	ΚΗΗ 3039 (MAN)	ΦΟΡΤΗΓΑ -ΕΙΔΙΚΗΣ ΧΡΗΣΗΣ (ΑΠΟΡΡΙΜΜΑΤΟΦΟΡΟ)	ΑΜΑΞΟΣΤΑΣΙΟ ΒΟΛΟΥ
20	ΚΗΗ 3044 (MAN)	ΦΟΡΤΗΓΑ -ΕΙΔΙΚΗΣ ΧΡΗΣΗΣ (ΑΠΟΡΡΙΜΜΑΤΟΦΟΡΟ)	ΑΜΑΞΟΣΤΑΣΙΟ ΒΟΛΟΥ
21	ΚΗΗ 3109 (IVECO)	ΦΟΡΤΗΓΑ -ΕΙΔΙΚΗΣ ΧΡΗΣΗΣ (ΑΠΟΡΡΙΜΜΑΤΟΦΟΡΟ)	ΑΜΑΞΟΣΤΑΣΙΟ ΒΟΛΟΥ
22	ΚΗΗ 3114 (MERCEDES DAIMLER)	ΦΟΡΤΗΓΑ -ΕΙΔΙΚΗΣ ΧΡΗΣΗΣ (ΑΠΟΡΡΙΜΜΑΤΟΦΟΡΟ)	ΑΜΑΞΟΣΤΑΣΙΟ Ν. ΙΩΝΙΑΣ
23	ΚΗΗ 3038 (MAN)	ΦΟΡΤΗΓΑ -ΕΙΔΙΚΗΣ ΧΡΗΣΗΣ (ΑΠΟΡΡΙΜΜΑΤΟΦΟΡΟ)	ΑΜΑΞΟΣΤΑΣΙΟ ΒΟΛΟΥ
24	ΚΗΙ 4621 (RENAULT)	ΦΟΡΤΗΓΑ -ΕΙΔΙΚΗΣ ΧΡΗΣΗΣ (ΑΠΟΡΡΙΜΜΑΤΟΦΟΡΟ)	ΠΟΛΥΔΥΝΑΜΟ ΙΩΛΚΟΥ
25	ΚΗΙ 8462 (DAF)	ΦΟΡΤΗΓΑ -ΕΙΔΙΚΗΣ ΧΡΗΣΗΣ (ΑΠΟΡΡΙΜΜΑΤΟΦΟΡΟ)	ΔΕ ΙΩΛΚΟΥ
26	ΚΗΗ 3107 (MITSUBISHI)	ΦΟΡΤΗΓΑ -ΕΙΔΙΚΗΣ ΧΡΗΣΗΣ (ΑΠΟΡΡΙΜΜΑΤΟΦΟΡΟ)	ΔΕ ΙΩΛΚΟΥ
27	ΚΗ0 6411 (MERCEDES DAIMLER)	ΦΟΡΤΗΓΑ -ΕΙΔΙΚΗΣ ΧΡΗΣΗΣ (ΑΠΟΡΡΙΜΜΑΤΟΦΟΡΟ)	ΑΜΑΞΟΣΤΑΣΙΟ Ν. ΑΓΧΙΑΛΟΣ
28	ΚΗΙ 8487 (MERCEDES DAIMLER)	ΦΟΡΤΗΓΑ -ΕΙΔΙΚΗΣ ΧΡΗΣΗΣ (ΑΠΟΡΡΙΜΜΑΤΟΦΟΡΟ)	ΑΜΑΞΟΣΤΑΣΙΟ Ν. ΑΓΧΙΑΛΟΣ
29	ΚΗΗ 2965 (IVECO)	ΦΟΡΤΗΓΑ -ΕΙΔΙΚΗΣ ΧΡΗΣΗΣ (ΑΠΟΡΡΙΜΜΑΤΟΦΟΡΟ)	ΑΜΑΞΟΣΤΑΣΙΟ Ν. ΙΩΝΙΑΣ
30	ΚΗΗ 3007 (MERCEDES DAIMLER)	ΦΟΡΤΗΓΑ -ΕΙΔΙΚΗΣ ΧΡΗΣΗΣ (ΑΠΟΡΡΙΜΜΑΤΟΦΟΡΟ)	ΑΜΑΞΟΣΤΑΣΙΟ Ν. ΙΩΝΙΑΣ

Α/Α	ΑΡΙΘΜ. ΚΥΚΛ/ΡΙΑΣ	ΚΑΤΗΓΟΡΙΑ	ΘΕΣΗ
31	ΚΗΙ 4629 (IVECO)	ΦΟΡΤΗΓΑ -ΕΙΔΙΚΗΣ ΧΡΗΣΗΣ (ΑΠΟΡΡΙΜΜΑΤΟΦΟΡΟ)	ΑΜΑΞΟΣΤΑΣΙΟ Ν. ΙΩΝΙΑΣ
32	ΚΗΥ9244 (FIAT IVECO)	ΦΟΡΤΗΓΑ -ΕΙΔΙΚΗΣ ΧΡΗΣΗΣ (ΑΠΟΡΡΙΜΜΑΤΟΦΟΡΟ)	ΑΜΑΞΟΣΤΑΣΙΟ ΠΟΡΤΑΡΙΑΣ
33	ΚΗΗ 3134 (MITSUBISHI)	ΦΟΡΤΗΓΑ -ΕΙΔΙΚΗΣ ΧΡΗΣΗΣ (ΑΠΟΡΡΙΜΜΑΤΟΦΟΡΟ)	ΑΜΑΞΟΣΤΑΣΙΟ ΠΟΡΤΑΡΙΑΣ
34	ΚΗΙ 4591 (FIAT)	ΦΟΡΤΗΓΑ -ΕΙΔΙΚΗΣ ΧΡΗΣΗΣ (ΑΠΟΡΡΙΜΜΑΤΟΦΟΡΟ)	ΑΜΑΞΟΣΤΑΣΙΑ ΑΓΡΙΑΣ ΚΑΙ ΑΡΤΕΜΙΔΑΣ
35	ΚΗΗ 2976 (NISSAN)	ΦΟΡΤΗΓΑ -ΕΙΔΙΚΗΣ ΧΡΗΣΗΣ (ΑΠΟΡΡΙΜΜΑΤΟΦΟΡΟ)	ΑΜΑΞΟΣΤΑΣΙΑ ΑΓΡΙΑΣ ΚΑΙ ΑΡΤΕΜΙΔΑΣ
36	ΚΗΙ 8473 (RENAULT)	ΦΟΡΤΗΓΑ -ΕΙΔΙΚΗΣ ΧΡΗΣΗΣ (ΑΠΟΡΡΙΜΜΑΤΟΦΟΡΟ)	ΑΜΑΞΟΣΤΑΣΙΟ Ν. ΙΩΝΙΑΣ
37	ΚΗΗ 3017 (MERCEDES DAIMLER)	ΦΟΡΤΗΓΑ -ΕΙΔΙΚΗΣ ΧΡΗΣΗΣ (ΑΠΟΡΡΙΜΜΑΤΟΦΟΡΟ)	ΑΜΑΞΟΣΤΑΣΙΟ ΠΟΡΤΑΡΙΑΣ
38	ΚΗΗ 3102 (MAN)	ΦΟΡΤΗΓΑ -ΕΙΔΙΚΗΣ ΧΡΗΣΗΣ (ΑΠΟΡΡΙΜΜΑΤΟΦΟΡΟ)	ΑΜΑΞΟΣΤΑΣΙΟ Ν. ΙΩΝΙΑΣ
39	ΚΗΗ 6057 (MERCEDES BENZ AROCS)	ΦΟΡΤΗΓΑ -ΕΙΔΙΚΗΣ ΧΡΗΣΗΣ (ΑΠΟΡΡΙΜΜΑΤΟΦΟΡΟ)	ΑΜΑΞΟΣΤΑΣΙΟ Ν. ΙΩΝΙΑΣ
40	ΚΗΗ 6058 (MERCEDES BENZ AROCS)	ΦΟΡΤΗΓΑ -ΕΙΔΙΚΗΣ ΧΡΗΣΗΣ (ΑΠΟΡΡΙΜΜΑΤΟΦΟΡΟ)	ΑΜΑΞΟΣΤΑΣΙΟ ΒΟΛΟΥ
41	ΚΗΗ 6059 (MERCEDES BENZ AROCS)	ΦΟΡΤΗΓΑ -ΕΙΔΙΚΗΣ ΧΡΗΣΗΣ (ΑΠΟΡΡΙΜΜΑΤΟΦΟΡΟ)	ΑΜΑΞΟΣΤΑΣΙΟ ΒΟΛΟΥ
42	ΚΗΗ 6060 (MERCEDES BENZ AROCS)	ΦΟΡΤΗΓΑ -ΕΙΔΙΚΗΣ ΧΡΗΣΗΣ (ΑΠΟΡΡΙΜΜΑΤΟΦΟΡΟ)	ΑΜΑΞΟΣΤΑΣΙΟ ΒΟΛΟΥ
43	ΚΗΗ 6061 (MERCEDES BENZ AROCS)	ΦΟΡΤΗΓΑ -ΕΙΔΙΚΗΣ ΧΡΗΣΗΣ (ΑΠΟΡΡΙΜΜΑΤΟΦΟΡΟ)	ΑΜΑΞΟΣΤΑΣΙΟ ΒΟΛΟΥ
44	ΚΗΗ 6062 (MERCEDES BENZ AROCS)	ΦΟΡΤΗΓΑ -ΕΙΔΙΚΗΣ ΧΡΗΣΗΣ (ΑΠΟΡΡΙΜΜΑΤΟΦΟΡΟ)	ΑΜΑΞΟΣΤΑΣΙΟ ΒΟΛΟΥ
45	ΚΗΗ 6063 (MERCEDES BENZ AROCS)	ΦΟΡΤΗΓΑ -ΕΙΔΙΚΗΣ ΧΡΗΣΗΣ (ΑΠΟΡΡΙΜΜΑΤΟΦΟΡΟ)	ΑΜΑΞΟΣΤΑΣΙΟ ΒΟΛΟΥ
46	ΚΤΥ 1315 (MERCEDES BENZ AROCS)	ΦΟΡΤΗΓΑ -ΕΙΔΙΚΗΣ ΧΡΗΣΗΣ (ΑΠΟΡΡΙΜΜΑΤΟΦΟΡΟ)	ΑΜΑΞΟΣΤΑΣΙΟ ΒΟΛΟΥ

A/A	ΑΡΙΘΜ. ΚΥΚΛ/ΡΙΑΣ	ΚΑΤΗΓΟΡΙΑ	ΘΕΣΗ
47	KHH 6068 (MITSUBISHI CANTER)	ΦΟΡΤΗΓΑ -ΕΙΔΙΚΗΣ ΧΡΗΣΗΣ (ΑΠΟΡΡΙΜΜΑΤΟΦΟΡΟ)	ΑΜΑΞΟΣΤΑΣΙΑ ΑΓΡΙΑΣ ΚΑΙ ΑΡΤΕΜΙΔΑΣ
48	KTY 1297 (MITSUBISHI FUSO)	ΦΟΡΤΗΓΑ -ΕΙΔΙΚΗΣ ΧΡΗΣΗΣ (ΑΠΟΡΡΙΜΜΑΤΟΦΟΡΟ)	ΑΜΑΞΟΣΤΑΣΙΑ ΑΓΡΙΑΣ ΚΑΙ ΑΡΤΕΜΙΔΑΣ
49	KTY 1296 (MITSUBISHI FUSO)	ΦΟΡΤΗΓΑ -ΕΙΔΙΚΗΣ ΧΡΗΣΗΣ (ΑΠΟΡΡΙΜΜΑΤΟΦΟΡΟ)	ΑΜΑΞΟΣΤΑΣΙΟ ΒΟΛΟΥ
50	KTY 1303 (MERCEDES BENZ AROCS/DAIMLER TRUCK)	ΦΟΡΤΗΓΑ -ΕΙΔΙΚΗΣ ΧΡΗΣΗΣ (ΑΠΟΡΡΙΜΜΑΤΟΦΟΡΟ)	ΑΜΑΞΟΣΤΑΣΙΟ ΒΟΛΟΥ
51	KTY 1301 (MERCEDES BENZ AROCS/DAIMLER TRUCK)	ΦΟΡΤΗΓΑ -ΕΙΔΙΚΗΣ ΧΡΗΣΗΣ (ΑΠΟΡΡΙΜΜΑΤΟΦΟΡΟ)	ΑΜΑΞΟΣΤΑΣΙΟ ΒΟΛΟΥ
52	KTY 1299 (MERCEDES BENZ AROCS/DAIMLER TRUCK)	ΦΟΡΤΗΓΑ -ΕΙΔΙΚΗΣ ΧΡΗΣΗΣ (ΑΠΟΡΡΙΜΜΑΤΟΦΟΡΟ)	ΑΜΑΞΟΣΤΑΣΙΟ ΒΟΛΟΥ
53	KTY 1300 (MERCEDES BENZ AROCS/DAIMLER TRUCK)	ΦΟΡΤΗΓΑ -ΕΙΔΙΚΗΣ ΧΡΗΣΗΣ (ΑΠΟΡΡΙΜΜΑΤΟΦΟΡΟ)	ΑΜΑΞΟΣΤΑΣΙΟ ΒΟΛΟΥ
54	KTY 1302 (MERCEDES BENZ AROCS/DAIMLER TRUCK)	ΦΟΡΤΗΓΑ -ΕΙΔΙΚΗΣ ΧΡΗΣΗΣ (ΑΠΟΡΡΙΜΜΑΤΟΦΟΡΟ)	ΑΜΑΞΟΣΤΑΣΙΟ ΒΟΛΟΥ

Πίνακας Β1-5. Κατάλογος οδηγών-χειριστών του Δήμου Βόλου.

A/A	ΟΝΟΜΑΤΕΠΩΝΥΜΟ	ΤΗΛΕΦΩΝΟ	ΕΙΔΟΣ ΜΗΧΑΝΗΜΑΤΟΣ	ΤΟΠΟΣ
1	Βοσινάκης Κωνσταντίνος	6977263787		ΒΟΛΟΣ
2	Τσαπραΐλης Κωνσταντίνος	6979758761		
3	Σπαθούλας Αποστόλης	6942500086		
4	Παρασκευάς Γεώργιος	6958610106		
5	Κυπαρίσης Κων/νος	6972025124		
6	Δημητρακή Μαρία	6986789621		
7	Κατσαμπέκας Νικόλαος	6997227566		
8	Κανδήλας Γεώργιος	6979671031	ΤΥ	
9	Καλατζής Ιωάννης	2421058173	ΥΠ	
10	Κιμουρτζάκης Χαρ.	6978441519	ΥΠ	

A/A	ΟΝΟΜΑΤΕΠΩΝΥΜΟ	ΤΗΛΕΦΩΝΟ	ΕΙΔΟΣ ΜΗΧΑΝΗΜΑΤΟΣ	ΤΟΠΟΣ
11	Βαβάτσικος Θεόδωρος	6936850625		ΝΕΑ ΙΩΝΙΑ
12	Κυρλίδης Ιωάννης	6942414466		
13	Τσιαμήτας Βασίλειος	6970837026		ΑΙΣΩΝΙΑ
14	Κάβουρας Ιωάννης	6939468269		ΑΓΧΙΑ
15	Γιαννακός Χρήστος	6979729039		ΑΓΧΙΑΛΟΣ

Πίνακας Β1-6. Κατάλογος ιδιωτών εκμισθωτών μηχανημάτων έργου.

A/A	ΟΝΟΜΑΤΕΠΩΝΥΜΟ	ΤΗΛΕΦΩΝΟ ⁷	ΕΙΔΟΣ ΜΗΧΑΝΗΜΑΤΟΣ	ΤΟΠΟΣ
1	Ανθής Θεοχάρης	6974720112	Φορτωτής JCB	Αγριά
2	Ρήγας Δημήτριος	6974193441 6979224466	Φορτωτής JCB	Αγριά
3	Ράπτης Γεώργιος	6977302587	JCB-BOB CUT	Αγχίαλος
4	Μυλωνάς Ανδρέας	6977269232	JCB-BOB CUT	Αγχίαλος
5	Διαμαντένιας Νίκος	6974945757	JCB-Φορτηγά	Αγχίαλος
6	Παλληκαράς Κων/νος	6978750870	Υδροφόρα	Αλυκές
7	Γκόσιος Δημήτριος	6972885807	Φορτωτής	Βόλος
8	Κουλάκογλου Ιωσήφ	6947895605	Φορτωτής	Βόλος
9	Κουτσαργιώτης Χρήστος	6944617067	Τσάπα	Βόλος
10	Κυριτσάς Βασίλειος	6972317940	Γκρέιντερ-Φορτωτής-JCB	Βόλος
11	Κυριτσάς Θωμάς	6972317930	Γκρέιντερ	Βόλος
12	Ντανταλής Κων/νος	6977332808	Φορτωτής-Φορτηγά-Εκσκαφέας	Βόλος
13	Στεργιόπουλος Δημήτριος	6944164316	Γκρέιντερ	Βόλος
14	Χατζηπαρασιδής Ιωάννης	6944436213	Φορτωτής-Λεπίδα Εκσκαφέας-JCB Αλατοδιανομέας	Βόλος
15	Μανώλης Αντώνιος	6972701360	Φορτωτής	Βόλος
16	Κυπαρίσης Κων/νος	6972025124	Εκσκαφέας	Βόλος
17	Ντερζίνης Δημήτριος	6946782916	Εκσκαφέας	Βόλος
18	Γλούμης Γεώργιος	6944621709	JCB-Φορτηγό	Βόλος
19	Καμπύλης Αλέκος	6972707010	Τσάπα-Φορτωτής	Βόλος
20	Πασιάς Ηρακλής	6977073616	Τσάπα- JCB	Βόλος
21	Κιζηρίδης Νικόλαος	6932576575	JCB-Φορτηγό 10tn- Εκκίντερ-Καλαθοφόρο	Βόλος
22	Τσουμπέκος Γεώργιος	6977572527	Φορτωτής-Εκσκαφέας	Βόλος

⁷ Κατά την ανάρτηση του εν λόγω Σχεδίου στο διαδίκτυο δεν θα εμφανίζονται τα τηλέφωνα επικοινωνίας.

A/A	ΟΝΟΜΑΤΕΠΩΝΥΜΟ	ΤΗΛΕΦΩΝΟ ⁷	ΕΙΔΟΣ ΜΗΧΑΝΗΜΑΤΟΣ	ΤΟΠΟΣ
23	Μαυρομύτης Ηλίας	6977334147	Τσάπα-JCB	Πορταριά Μακρινίτσα
24	Χιονίδης Χαράλαμπος	6978693931	JCB	Πορταριά Μακρινίτσα

ΠΑΡΑΡΤΗΜΑ Β2 - ΜΝΗΜΟΝΙΟ ΕΝΕΡΓΕΙΩΝ ΚΙΝΗΤΟΠΟΙΗΣΗΣ ΤΟΥ ΔΗΜΟΥ ΒΟΛΟΥ ΓΙΑ ΤΗΝ ΟΡΓΑΝΩΜΕΝΗ ΠΡΟΛΗΠΤΙΚΗ ΑΠΟΜΑΚΡΥΝΣΗ ΠΟΛΙΤΩΝ

Το μνημόνιο ενεργειών κινητοποίησης του Δήμου για την οργανωμένη προληπτική απομάκρυνση πολιτών συντάσσεται από το Γραφείο Πολιτικής Προστασίας κατ' εφαρμογή του Σχεδίου Αντιμετώπισης Εκτάκτων Αναγκών Εξ Αιτίας Δασικών Πυρκαγιών του Δήμου

Μετά τη σύνταξη του ανωτέρω μνημονίου ενεργειών, αντίγραφο του θα κοινοποιηθεί, από το Γραφείο Πολιτικής Προστασίας του Δήμου, στον Δήμαρχο, καθώς και στα λοιπά όργανα και

υπηρεσίες του Δήμου που εμπλέκονται στην υλοποίηση επιμέρους δράσεων οργανωμένης προληπτικής απομάκρυνσης πολιτών.

Για τις ανάγκες του παρόντος Πρότυπου Σχεδίου αναφέρονται ακολούθως ενδεικτικά το **Μνημόνιο ενεργειών Δημάρχου** για την οργανωμένη προληπτική απομάκρυνση πολιτών

Σχέδιο Αντιμετώπισης Εκτάκτων Αναγκών Εξ Αιτίας Δασικών Πυρκαγιών Δήμου Βόλου

Μνημόνιο ενεργειών Δημάρχου Βόλου για την οργανωμένη προληπτική απομάκρυνση πολιτών

Στις περιπτώσεις των δασικών πυρκαγιών, οι δράσεις του Δημάρχου Βόλου που αφορούν τη λήψη απόφασης για την οργανωμένη προληπτική απομάκρυνση πολιτών, ξεκινούν αμέσως μετά την σχετική **εισήγηση προς τον Δήμαρχο του εκάστοτε Επικεφαλής Αξιωματικού του Πυροσβεστικού Σώματος, ο οποίος ενεργεί σε τοπικό επίπεδο ως συντονιστής του πυροσβεστικού έργου.**

Στην εισήγησή του προς τον Δήμαρχο Βόλου, ο εκάστοτε Επικεφαλής Αξιωματικός του Πυροσβεστικού Σώματος, ο οποίος ενεργεί σε τοπικό επίπεδο ως συντονιστής του πυροσβεστικού έργου, **προτείνει εγκαίρως και επακριβώς** τα όρια της περιοχής που θα χρειαστεί να υλοποιηθεί η δράση της οργανωμένης προληπτικής απομάκρυνσης πολιτών, **με βάση την αναμενόμενη συμπεριφορά της πυρκαγιάς.**

Διαδικασίες για τη λήψη της απόφασης για την οργανωμένη προληπτική απομάκρυνση πολιτών

Ο Δήμαρχος Βόλου έχοντας υπόψη την ανωτέρω σχετική εισήγηση, καθορίζει άμεσα, σημείο συγκέντρωσης (σε ασφαλή χώρο), στον οποίον οφείλουν να προσέλθουν οι επικεφαλής των φορέων που κύρια εμπλέκονται (ΕΛΑΣ, ΠΣ, ΕΚΑΒ, υπεύθυνος Πολιτικής Προστασίας), ή εάν αυτό δεν είναι άμεσα εφικτό, οι αναπληρωτές τους. Η ενέργεια αυτή κρίνεται απαραίτητη προκειμένου να εξασφαλιστεί, η μεταξύ τους επικοινωνία, η συλλογή πληροφοριών σχετικών με την τρέχουσα κατάσταση, καθώς και ο συντονισμός τους. Επίσης παρέχει την δυνατότητα για την άμεση επιλογή σχεδίου δράσης που θα ακολουθήσουν οι φορείς, στην περίπτωση που ληφθεί θετική απόφαση για οργανωμένη προληπτική απομάκρυνση.

Εν συνεχεία ο Δήμαρχος Βόλου, πλαισιωμένος από τους επικεφαλής των φορέων που εμπλέκονται, πριν λάβει την απόφαση, πρέπει εγκαίρως να εκτιμήσει ή εξασφαλίσει τα εξής:

- **Τον αριθμό των ατόμων που πρέπει να απομακρυνθούν.**
- **Τον προσδιορισμό των μέσων μεταφοράς.**
- **Τον τρόπο εντοπισμού και ειδοποίησης των πολιτών**
- **Τον αρχικό χώρο συγκέντρωσης των πολιτών (σημεία συγκέντρωσης)**
- **Το χρονικό διάστημα που απαιτείται για την ειδοποίηση των πολιτών**
- **Τη δυνατότητα ελέγχου και διαχείρισης της κυκλοφορίας, σε όλα τα εναλλακτικά δρομολόγια που έχουν προσδιοριστεί από την αρμόδια Αστυνομική Αρχή, ότι μπορούν να χρησιμοποιηθούν, λαμβάνοντας υπόψη και την εκτιμώμενη εξέλιξη της πυρκαγιάς από τον εκάστοτε Επικεφαλής Αξιωματικό του Πυροσβεστικού Σώματος ο οποίος ενεργεί**

σε τοπικό επίπεδο ως συντονιστής του πυροσβεστικού έργου, ώστε να μην υπάρχει κίνδυνος κατά την απομάκρυνση των πολιτών.

- **Τη διασφάλιση επικοινωνιών** μεταξύ των αρμόδιων φορέων που εμπλέκονται στην υλοποίηση της δράσης
- **Την υποδοχή και φροντίδα των πολιτών** που απομακρύνονται σε επιλεγμένους ασφαλείς χώρους
- **Το χρονικό διάστημα που απαιτείται να απομακρυνθούν από την περιοχή**
- **Τη φροντίδα για την επιστροφή των πολιτών** που απομακρύνθηκαν και διαμένουν μόνιμα ή προσωρινά στην περιοχή.

Λήψη απόφασης για την οργανωμένη προληπτική απομάκρυνση, ή μη απομάκρυνση

- **Λήψη απόφασης για την οργανωμένη προληπτική απομάκρυνση, ή μη απομάκρυνση,** από τον αρμόδιο Δήμαρχο, σύμφωνα με τα οριζόμενα στο άρθρο 6, παρ. 5στί του Ν.3013/2002 (όπως αυτό ισχύει, βάσει της παρ. 2 του άρθ. 18 του Ν 3613/2007 (ΦΕΚ 263/Α'/2007) και του άρθ. 108 του Ν.4249/2014) και τις **κατευθυντήριες οδηγίες που αναφέρονται παραπάνω (παράγραφος 7.1 του παρόντος).**

Δράσεις για την υλοποίηση της απόφασης για την οργανωμένη προληπτική απομάκρυνση πολιτών

- **Ενημέρωση κοινού,** όταν έχει ληφθεί απόφαση για την απομάκρυνσή του. Η δημόσια ανακοίνωση της απόφασης προς ενημέρωση του κοινού πρέπει να συντάσσεται με ευθύνη του Δημάρχου που έλαβε την απόφαση.
- **Εκτέλεση/δρομολόγηση επιμέρους ενεργειών βάσει του σχεδίου δράσης που έχει επιλεγεί** να ακολουθήσουν όλοι οι εμπλεκόμενοι φορείς, πριν τη δημοσιοποίηση της απόφασης, υπό το γενικό συντονισμό του οργάνου που αποφάσισε τη δράση ή έχει εξουσιοδοτηθεί για την εκτέλεσή της.
- **Τερματισμός επιμέρους δράσεων και αποκλιμάκωση εμπλεκόμενων φορέων,** μετά από σχετική απόφαση του Δημάρχου.

Οι δράσεις των οργανικών μονάδων και υπηρεσιών του Δήμου προσδιορίζονται από τον Δήμαρχο βάσει του σχεδίου δράσης που έχει επιλεγεί να ακολουθήσουν όλοι οι εμπλεκόμενοι φορείς

Σύμφωνα με το άρθρο 29 παρ. 4στί του Ν.4662/2020, όταν η εξελισσόμενη ή επικείμενη καταστροφική δασική πυρκαγιά μπορεί να επηρεάσει πάνω από έναν (1) Δήμο, η απόφαση λαμβάνεται από τον αρμόδιο Περιφερειάρχη (ο οποίος μπορεί να εξουσιοδοτήσει σχετικώς τον οικείο χωρικό Αντιπεριφερειάρχη) και εκτελείται υπό τον συντονισμό του Περιφερειάρχη (ή του οικείου χωρικού Αντιπεριφερειάρχη) και σε συνεργασία με τους αρμόδιους Δημάρχους.

Δηλαδή, όταν η δασική πυρκαγιά εξελίσσεται ή εκτιμάται ότι θα εξελιχθεί στα διοικητικά όρια δύο ή περισσότερων Δήμων και απειλούνται κατοικημένες περιοχές, η απόφαση της οργανωμένης προληπτικής απομάκρυνσης πολιτών λαμβάνεται από τον αρμόδιο Περιφερειάρχη (ή τον εξουσιοδοτημένο οικείο χωρικό Αντιπεριφερειάρχη).

Δεδομένου ότι η εκτίμηση για την εξέλιξη μιας δασικής πυρκαγιάς ανήκει στον εκάστοτε Επικεφαλής Αξιωματικό του Πυροσβεστικού Σώματος, ο οποίος ενεργεί σε τοπικό επίπεδο ως

συντονιστής του πυροσβεστικού έργου, όταν η δασική πυρκαγιά εξελίσσεται ή εκτιμάται ότι θα εξελιχθεί στα διοικητικά όρια δύο ή περισσότερων Δήμων και απειλούνται κατοικημένες περιοχές, η εισήγηση για την οργανωμένη προληπτική απομάκρυνση πολιτών θα πρέπει να απευθύνεται πρωτίστως στον οικείο Περιφερειάρχη, με ταυτόχρονη ενημέρωση των αρμοδίων Δημάρχων

Σε αυτές τις περιπτώσεις ο Περιφερειάρχης (ή ο οικείος χωρικός Αντιπεριφερειάρχης) καθορίζει άμεσα, σημείο συγκέντρωσης (σε ασφαλή χώρο), στον οποίον οφείλουν να προσέλθουν οι αρμόδιοι Δήμαρχοι (σε περιοχές των οποίων θα υλοποιηθεί η δράση της οργανωμένης προληπτικής απομάκρυνσης πολιτών) και οι επικεφαλής των φορέων που κύρια εμπλέκονται (ΕΛΑΣ, ΠΣ, ΕΚΑΒ, υπεύθυνοι Πολιτικής Προστασίας), ή εάν αυτό δεν είναι άμεσα εφικτό, οι αναπληρωτές τους. Η ενέργεια αυτή κρίνεται απαραίτητη προκειμένου να εξασφαλιστεί, η μεταξύ τους επικοινωνία, η συλλογή πληροφοριών σχετικών με την τρέχουσα κατάσταση, καθώς και ο συντονισμός τους. Επίσης παρέχει την δυνατότητα για την άμεση επιλογή σχεδίου δράσης που θα ακολουθήσουν όλοι οι εμπλεκόμενοι φορείς, στην περίπτωση που ληφθεί θετική απόφαση για οργανωμένη προληπτική απομάκρυνση.

ΠΑΡΑΡΤΗΜΑ Γ – ΕΘΕΛΟΝΤΙΚΕΣ ΟΡΓΑΝΩΣΕΙΣ

Το παρόν προσαρτάται στο ΣΧΕΔΙΟ ΑΝΤΙΜΕΤΩΠΙΣΗΣ ΕΚΤΑΚΤΩΝ ΑΝΑΓΚΩΝ ΕΞ ΑΙΤΙΑΣ ΔΑΣΙΚΩΝ ΠΥΡΚΑΓΙΩΝ ΔΗΜΟΥ ΒΟΛΟΥ και αποτελεί αναπόσπαστο τμήμα του.

Στον Δήμο Βόλου δραστηριοποιούνται οι ακόλουθες Εθελοντικές Οργανώσεις:

Πίνακας Γ-1. Εθελοντικές Οργανώσεις Δήμου Βόλου.

A/A	Επωνυμία	Τομείς δράσης	Υπεύθυνος Εθελοντικής Οργάνωσης	Τηλέφωνα επικοινωνίας
1	ΛΕΣΧΗ ΕΙΔΙΚΩΝ ΔΥΝΑΜΕΩΝ	ΕΡΕΥΝΑ Ή ΔΙΑΣΩΣΗ ΣΕ ΠΕΡΙΠΤΩΣΕΙΣ ΕΚΤΑΚΤΩΝ ΑΝΑΓΚΩΝ ΔΑΣΟΠΡΟΣΤΑΣΙΑ – ΔΑΣΟΠΥΡΟΣΒΕΣΗ – ΠΡΟΛΗΨΗ ΠΡΩΤΕΣ ΒΟΗΘΕΙΕΣ	ΗΛΙΟΠΟΥΛΟΣ ΒΑΣΙΛΗΣ	6944226627
2	ΕΛΛΗΝΙΚΗ ΟΜΑΔΑ ΔΙΑΣΩΣΗΣ	ΕΚΜΑΘΗΣΗ ΠΡΩΤΩΝ ΒΟΗΘΕΙΩΝ ΚΑΙ ΕΜΠΡΑΚΤΗ ΕΦΑΡΜΟΓΗ ΠΡΩΤΩΝ ΒΟΗΘΕΙΩΝ ΣΕ ΠΕΡΙΠΤΩΣΕΙΣ ΕΚΤΑΚΤΩΝ ΑΝΑΓΚΩΝ	ΤΡΑΓΑΛΟΣ ΚΩΝΣΤΑΝΤΙΝΟΣ	6932918143
3	ΆΜΕΣΗΣ ΕΠΕΜΒΑΣΗΣ ΑΓΡΙΑΣ	ΥΠΟΒΟΗΘΗΣΗ ΑΤΟΜΩΝ ΠΟΥ ΑΝΗΚΟΥΝ ΣΕ ΕΥΠΑΘΕΙΣ ΟΜΑΔΕΣ ΠΛΗΘΥΣΜΟΥ ΣΕ ΠΕΡΙΠΤΩΣΗ ΕΚΤΑΚΤΗΣ ΑΝΑΓΚΗΣ (ΟΡΓΑΝΩΜΕΝΗ ΠΡΟΛΗΠΤΙΚΗ ΑΠΟΜΑΚΡΥΝΣΗ ΠΟΛΙΤΩΝ)	ΠΑΤΕΡ ΒΑΡΝΑΒΑΣ	6982136507
4	ΕΠΙΤΕΛΙΚΗ ΟΜΑΔΑ ΕΙΔΙΚΩΝ ΑΠΟΣΤΟΛΩΝ	ΔΙΑΣΩΣΕΙΣ ΣΕ ΠΕΡΙΠΤΩΣΕΙΣ	ΚΑΡΑΟΛΑΝΗ ΦΩΤΕΙΝΗ	6970041604

A/A	Επωνυμία	Τομείς δράσης	Υπεύθυνος Εθελοντικής Οργάνωσης	Τηλέφωνα επικοινωνίας
	ΜΑΓΝΗΣΙΑΣ	ΕΚΤΑΚΤΩΝ ΑΝΑΓΚΩΝ		

ΠΑΡΑΡΤΗΜΑ Δ – ΜΗΤΡΩΟ ΕΡΓΟΛΗΠΤΩΝ ΓΙΑ ΤΗΝ ΑΝΤΙΜΕΤΩΠΙΣΗ ΕΚΤΑΚΤΩΝ ΑΝΑΓΚΩΝ

Το παρόν προσαρτάται στο ΣΧΕΔΙΟ ΑΝΤΙΜΕΤΩΠΙΣΗΣ ΕΚΤΑΚΤΩΝ ΑΝΑΓΚΩΝ ΕΞ ΑΙΤΙΑΣ ΔΑΣΙΚΩΝ ΠΥΡΚΑΓΙΩΝ ΔΗΜΟΥ ΒΟΛΟΥ και αποτελεί αναπόσπαστο τμήμα του.

Επισυνάπτεται αντίγραφο του μητρώου εργοληπτών για την αντιμετώπιση εκτάκτων αναγκών του Δήμου Βόλου, συμπεριλαμβανομένων και στοιχείων επικοινωνίας των εργοληπτών.

Επισημαίνεται ότι το κάτωθι μητρώο αποτελεί ενδεικτικό κατάλογο τοπικών εργοληπτών, οι οποίοι μπορούν δυνητικά να διαθέσουν τα μηχανήματά τους για την αντιμετώπιση έκτακτων αναγκών σύμφωνα με τη διαδικασία ανάθεσης που προβλέπεται στο Παράρτημα Ε.

Πίνακας Δ-1. Ενδεικτικό μητρώο εργοληπτών Δήμου Βόλου.

Α/Α	ΟΝΟΜΑΤΕΠΩΝΥΜΟ	ΤΗΛΕΦΩΝΟ ⁸	ΔΙΑΘΕΣΙΜΑ ΜΗΧΑΝΗΜΑΤΑ ΕΡΓΟΥ
1	ΚΥΡΙΤΣΑΣ ΒΑΣΙΛΕΙΟΣ	6972317940	ΓΚΡΕΙΝΤΕΡ 1 ΦΟΡΤΩΤΗ + ΑΛΥΣΙΔΕΣ JCB+ ΑΛΥΣΙΔΕΣ ΦΟΡΤΗΓΑ 2 + ΒΥΤΙΑ 15 TON + 10 TON + 4 TON
2	ΑΝΘΗΣ ΘΕΟΧΑΡΗΣ	6974720112	JCB
3	ΣΤΕΡΓΙΟΠΟΥΛΟΣ ΔΗΜΗΤΡΙΟΣ	6944164316	ΦΟΡΤΗΓΟ + ΒΥΤΙΟ 12 TON ΓΚΡΕΙΝΤΕΡ
4	ΤΣΟΥΜΠΕΚΟΣ Κ. ΑΝΤΩΝΙΟΣ	6946038442	BOB CAT ΦΟΡΤΗΓΟ + ΒΥΤΙΟ 6 TON
5	ΤΡΥΠΑΣ ΓΕΩΡΓΙΟΣ	6944529950	BOB CAT
6	ΓΙΑΝΝΟΥΚΟΥ ΠΗΝΕΛΟΠΗ	6978115903	JCB 1 BOB CAT 1 ΦΟΡΤΩΤΗΣ ΥΔΡΟΦΟΡΑ 20 TON
7	ΚΑΡΝΑΒΑΤΛΟΓΚΟΥ ΔΗΜΗΤΡΙΟΣ	6942290507	JCB 1 2 BOB CAT 1+ ΛΕΠΙΔΑ 2 ΦΟΡΤΗΓΑ + ΒΥΤΙΟ 15 TON + 10 TON

⁸ Κατά την ανάρτηση του εν λόγω Σχεδίου στο διαδίκτυο δεν θα εμφανίζονται τα τηλέφωνα επικοινωνίας.

Α/Α	ΟΝΟΜΑΤΕΠΩΝΥΜΟ	ΤΗΛΕΦΩΝΟ ⁸	ΔΙΑΘΕΣΙΜΑ ΜΗΧΑΝΗΜΑΤΑ ΕΡΓΟΥ
			ΦΟΡΤΩΤΗΣ
8	ΑΣΤΡΑΠΗ ΠΡΙΤΣΙΝΗ ΕΥΣΤ. ΕΛΕΝΗ & ΠΑΛΛΗΚΑΡΑΣ	6977637444	ΥΔΡΟΦΟΡΕΣ 2 (5 ΤΟΝ + 13 ΤΟΝ)
9	ΜΑΥΡΟΜΥΤΗ ΗΛ. ΑΦΟΙ Ο.Ε.	6973870599	JCB 2 + ΑΛΥΣΙΔΕΣ
10	Α. ΣΑΜΙΩΤΗ – Γ. ΣΑΜΙΩΤΗ Ο.Ε. (ΕΡΜΗΣ)	-	ΑΛΑΤΙΕΡΑ + ΛΕΠΙΔΑ (ΜΙΚΡΗ)
11	ΝΙΚΟΛΑΟΣ ΕΛΕΥΘ. ΔΙΑΜΑΝΤΕΝΙΑΣ	6974945757	JCB ΦΟΡΤΗΓΟ + ΒΥΤΙΟ 11 ΤΟΝ
12	ΛΕΩΝ Α.Τ.Ε.	6972707010	ΒΟΒ CAT 3 ΦΟΡΤΩΤΗ + ΑΛΥΣΙΔΕΣ ΦΟΡΤΗΓΑ 2 + ΒΥΤΙΑ 18 ΤΟΝ + 10 ΤΟΝ 2 ΦΟΡΤΗΓΑΚΙΑ + ΒΥΤΙΟ 4 ΤΟΝ
13	ΧΑΤΖΗΠΑΡΑΣΙΔΗΣ ΙΩΑΝΝΗΣ	6944434213	JCB+ ΑΛΥΣΙΔΕΣ
14	ΕΥΑΓΓ. ΤΣΙΡΝΟΒΑΣ & ΣΙΑ Ε.Ε. (Τ. & Τ. ENERGY)	6979224164	ΒΟΒ CAT 3 ΦΟΡΤΩΤΗ ΦΟΡΤΗΓΑ 3 ΒΥΤΙΑ 5 ΤΟΝ
15	ΑΧΙΛΛΕΑΣ & ΑΘΑΝΑΣΙΟΣ ΓΚΟΥΝΤΙΝΑΚΟΣ	6932640223 & 6944337810	JCB ΒΥΤΙΑ 15 ΤΟΝ-5 ΤΟΝ
16	ΓΕΩΡΓΙΟΣ Ε. ΑΝΑΣΤΑΣΙΑΔΗΣ	6947269702	2 ΑΛΑΤΙΕΡΑ + ΛΕΠΙΔΑ (ΜΙΚΡΕΣ) ΒΥΤΙΟ 2 ΤΟΝ
17	ΑΦΟΙ ΠΑΣΙΑ Ο.Ε.	6977073616	JCB ΦΟΡΤΗΓΟ + ΒΥΤΙΟ 10 ΤΟΝ+ 7 ΤΟΝ
18	ΓΑΙΤΑΝΑ ΑΝΝΑ	6945151583	JCB
19	ΘΕΟΔΩΡΟΥ ΧΡΗΣΤΟΣ	6977404534	2 ΦΟΡΤΩΤΕΣ + ΑΛΥΣΙΔΕΣ ΦΟΡΤΗΓΟ + ΒΥΤΙΟ 15 ΤΟΝ
20	ΚΑΡΑΝΙΚΑΣ ΑΛΕΚΟΣ	6944318680	ΦΟΡΤΩΤΑΚΙ + ΑΛΥΣΙΔΕΣ
21	ΑΡΑΜΠΑΤΖΗΣ ΑΘΑΝΑΣΙΟΣ	6979118214	JCB+ ΑΛΥΣΙΔΕΣ ΦΟΡΤΗΓΑ 2 ΒΥΤΙΑ + 15 ΤΟΝ + 10 ΤΟΝ ΒΟΒ CAT + ΑΛΥΣΙΔΕΣ
22	ΛΙΑΚΟΣ ΓΕΩΡΓΙΟΣ	6972125037	JCB+ ΑΛΥΣΙΔΕΣ
23	ΜΠΑΛΑΤΣΟΥΚΑ ΜΑΡΙΑ	6978945179	JCB
24	ΒΑΙΟΠΟΥΛΟΣ ΦΩΤΗΣ	6977981010	3 ΑΛΑΤΙΕΡΕΣ + ΛΕΠΙΔΑ ΒΥΤΙΟ 12 ΤΟΝ
25	ΠΕΡΙΒΑΛΛΟΝΤΙΚΗ	6978812089	ΑΛΑΤΙΕΡΕΣ ΜΕΓΑΛΕΣ 3

Α/Α	ΟΝΟΜΑΤΕΠΩΝΥΜΟ	ΤΗΛΕΦΩΝΟ ⁸	ΔΙΑΘΕΣΙΜΑ ΜΗΧΑΝΗΜΑΤΑ ΕΡΓΟΥ
	ΔΟΥ (ΚΑΡΑΛΗ ΙΩΑΝΝΑ)		ΤΡΑΚΤΕΡ ΛΕΠΙΔΑ + ΑΛΑΤΙΕΡΑ ΤΡΑΚΤΕΡ + ΛΕΠΙΔΑ 1 ΒΥΤΙΑ 15 ΤΟΝ + 10 ΤΟΝ + 6 ΤΟΝ
26	ΤΣΟΥΜΠΕΚΟΣ ΚΩΝ ΓΕΩΡΓΙΟΣ	6977572527	ΦΟΡΤΩΤΕΣ 5 ΓΚΡΕΙΝΤΕΡ 3 ΒΥΤΙΑ 12 ΤΟΝ
27	ΣΙΑΡΡΑΣ ΑΡΙΣΤΟΤΕΛΗΣ	6932541229	ΤΡΑΚΤΕΡ ΜΕ ΑΛΑΤΙΕΡΑ + ΛΕΠΙΔΑ
28	ΣΠΑΝΟΣ ΚΩΝ/ΝΟΣ	6944866762	ΑΛΑΤΙΕΡΑ ΛΕΠΙΔΑ ΒΥΤΙΟ 5 ΤΟΝ
29	ΣΑΡΑΚΑΤΣΙΑΝΟΣ ΔΗΜΗΤΡΙΟΣ	6999380962	JCB
30	ΜΗΧΑΙΛΙΔΗΣ ΝΙΚΟΣ	6944590598	ΒΥΤΙΟ 6 ΤΟΝ ΑΛΑΤΙΕΡΑ + ΛΕΠΙΔΑ
31	ΔΕΛΗΓΙΑΝΝΗΣ ΝΙΚΟΛΑΟΣ	6907566005	JCB BOB CAT ΒΥΤΙΑ 7 ΤΟΝ
32	ΤΣΙΡΝΟΒΑΣ ΣΠΥΡΟΣ	6979224165	JCB ΦΟΡΤΩΤΗΣ ΑΛΑΤΙΕΡΑ + ΛΕΠΙΔΑ ΜΕΓΑΛΗ ΑΛΑΤΙΕΡΑ + ΛΕΠΙΔΑ ΜΙΚΡΗ 1 BOB CAT ΒΥΤΙΑ 10 ΤΟΝ+ 8 ΤΟΝ ΒΥΤΙΟ 3 ΤΟΝ
33	ΕΥΓΕΝΙΑΔΗΣ ΣΤΑΥΡΟΣ	6944322732	ΒΥΤΙΟ 6 ΤΟΝ
34	ΜΠΟΛΙΟΣ ΓΙΑΝΝΗΣ	6944283782	ΒΥΤΙΟ 16 ΤΟΝ
35	ΚΟΥΤΣΙΑΡΓΙΩΤΗΣ ΧΡΗΣΤΟΣ	6944617067	ΒΥΤΙΟ 16 ΤΟΝ

ΠΑΡΑΡΤΗΜΑ Ε – ΠΛΗΡΩΜΗ ΔΑΠΑΝΩΝ ΣΤΟ ΠΛΑΙΣΙΟ ΔΡΑΣΕΩΝ ΠΟΛΙΤΙΚΗΣ ΠΡΟΣΤΑΣΙΑΣ

Το παρόν προσαρτάται στο ΣΧΕΔΙΟ ΑΝΤΙΜΕΤΩΠΙΣΗΣ ΕΚΤΑΚΤΩΝ ΑΝΑΓΚΩΝ ΕΞ ΑΙΤΙΑΣ ΔΑΣΙΚΩΝ ΠΥΡΚΑΓΙΩΝ ΔΗΜΟΥ ΒΟΛΟΥ και αποτελεί αναπόσπαστο τμήμα του.

Θέματα που αφορούν το θεσμικό πλαίσιο που διέπει τη διαδικασία πληρωμής δαπανών Πολιτικής Προστασίας σε επίπεδο ΟΤΑ μετά τη δημοσίευση του Ν. 4412/2016 (ΦΕΚ/τ. Α' / 147), αναφέρονται αναλυτικά στο 6748/9-10-2017 έγγραφο της Δ/νσης Σχεδιασμού & Αντιμετώπισης Εκτάκτων Αναγκών της ΓΓΠΠ.

Ειδικότερα, σύμφωνα με το 2/86104/0026/11-09-2017 έγγραφο του Γενικού Λογιστηρίου του Κράτους (ΓΛΚ), κατ' ουσίαν εξακολουθούν να ισχύουν οι προϋποθέσεις που ορίζονταν στο 2/52145/0026/01-07-2014 έγγραφο του Γενικού Λογιστηρίου του Κράτους με ΑΔΑ.:7ΡΝΩΗ-ΨΟ2, στην περίπτωση προσφυγής στη διαδικασία της διαπραγμάτευσης χωρίς προηγούμενη δημοσίευση όταν για λόγους κατεπείγουσας ανάγκης δεν είναι δυνατή η τήρηση των προβλεπόμενων προθεσμιών.

Ακόμη εξακολουθούν να ισχύουν τα διαλαμβανόμενα στο 2/52145/0026/01-07-2014 έγγραφο του Γενικού Λογιστηρίου του Κράτους για δαπάνες που πραγματοποιούνται εκτάκτως, καθώς και για τις λοιπές δαπάνες του άρθρου 9 του Π.Δ. 80/16, στις οποίες ρητά προβλέπονται και οι δαπάνες πολιτικής προστασίας (άρθ. 9 παρ.4), για τις οποίες αναλαμβάνεται η υποχρέωση και δεσμεύεται η απαραίτητη πίστωση αμέσως μετά την παραλαβή του σχετικού λογαριασμού, οπότε και δεσμεύεται η σχετική πίστωση.

Στο πλαίσιο αυτό και έχοντας υπόψη τα 2/52145/0026/1-7-2014 και 2/86104/0026/11-09-2017 έγγραφα του Γενικού Λογιστηρίου του Κράτους, καθώς και το 48852/2014/19-05-2015 (ορθή επανάληψη 05-06-2015) έγγραφο της Δ/νσης Οικονομικών Τ.Α του Υπουργείου Εσωτερικών, προκύπτει ότι το θεσμικό πλαίσιο που διέπει την πληρωμή δαπανών Πολιτικής Προστασίας των Περιφερειών ισχύει κατ' αναλογία και στους Δήμους.

Επομένως οι οδηγίες και διευκρινίσεις που παρασχέθηκαν με το υπ. αριθμ. 2/52145/0026/01-07-2014 έγγραφο του Γενικού Λογιστηρίου του Κράτους με Α.Δ.Α.: 7ΡΝΩΗ-ΨΟ2 εξακολουθούν να ισχύουν για τις Περιφέρειες και κατ' αναλογία και για τους Δήμους.

Περαιτέρω με το υπ αρθ. 2/86104/0026/11-09-2017 έγγραφο του Γενικού Λογιστηρίου του Κράτους διευκρινίζονται θέματα που αφορούν:

- στα νομοθετήματα που καταργήθηκαν με το Ν.4412/2016 και τις ισχύουσες πλέον διατάξεις,
- στη διαδικασία ηλεκτρονικών κληρώσεων βάσει της υπ. αριθ. 15299/17-03-2107 απόφασης του Υπουργού Μεταφορών και Υποδομών,
- στη διαδικασία προσδιορισμού της εκτιμώμενης αξίας,

- και στην καταχώρηση του αριθμού ανάληψης υποχρέωσης στο «ΚΗΜΔΗΣ», η οποία θεωρείται από το Γενικό Λογιστήριο του Κράτους ότι θα πρέπει να πραγματοποιείται αμέσως μετά την έκδοση της σχετικής απόφασης σύμφωνα και με το αρθρ. 10 παρ.1β. της Υ.Α. 57654/23-05-2017 (Β.1781).

Επισημαίνεται ότι οι φορείς μπορούν να ανατρέχουν στην ιστοσελίδα της Ε.Α.Α.ΔΗ.ΣΥ. (Ενιαία Ανεξάρτητη Αρχή Δημοσίων Συμβάσεων) www.eaadhsy.gr, όπου στο πεδίο Νομοθεσία μπορούν να ανακτούν το νόμο 4412/2016, με ενσωματωμένες τις τροποποιήσεις του, καθώς και κατευθυντήριες οδηγίες ως προς την εφαρμογή του.

Επίσης σχετικά με το υπ. αριθ..2/16861/0026 από 31-03-2017 έγγραφο του Γενικού Λογιστηρίου του Κράτους, στο οποίο υπάρχει αναφορά στο υπ.αριθμ. 2/86104/0026/11-09-2017 έγγραφο του Γενικού Λογιστηρίου του Κράτους, διευκρινίζεται ότι η σχετική αναφορά, αφορά το θεσμικό πλαίσιο που διέπει την πληρωμή δαπανών για την επείγουσα διαχείριση συμβάντων με επικίνδυνα απόβλητα, στα πλαίσια εφαρμογής της ΚΥΑ 62952/5384/2016 (ΦΕΚ 4326Β/30-12-2017).

Συμπερασματικά, για την πληρωμή εκτάκτων δαπανών που προκύπτουν από απρόβλεπτα γεγονότα όπως φυσικές, τεχνολογικές και λοιπές καταστροφές και όταν δεν είναι δυνατή η τήρηση των προθεσμιών που προβλέπονται από άλλες διαγωνιστικές διαδικασίες, υπάρχουν διαθέσιμα δύο «εργαλεία».

Το πρώτο εργαλείο είναι η διαδικασία της διαπραγμάτευσης, χωρίς προηγούμενη δημοσίευση, του άρθρου 32 του Ν 4412/2016, το οποίο ακολουθείται για δημόσιες συμβάσεις έργων, προμηθειών και υπηρεσιών.

Το δεύτερο εργαλείο είναι το ΠΔ 80/16 (άρθρο 9), σύμφωνα με το οποίο η ανάληψη υποχρέωσης και η δέσμευση της απαραίτητης πίστωσης για τις δαπάνες που δεν μπορούν να προβλεφθούν (πχ δαπάνες πολιτικής προστασίας), αναλαμβάνονται αμέσως μετά τη γνωστοποίηση του ύψους της οφειλής πχ της παραλαβής του σχετικού λογαριασμού (ΓΛΚ 2/86104/0026/11-9-17). Οι οικονομικές εγκρίσεις δηλαδή που απαιτούνται γίνονται απολογιστικά.

Επισημαίνεται ότι το άρθρο 15 του Π.Δ. 171/87 δεν έχει καταργηθεί ρητά (περ.67 άρθρου 377 του Ν. 4412/2016) από τον Ν.4412/2016 επομένως εξακολουθεί να ισχύει για τους ΟΤΑ Α' βαθμού. (Υπ. Υποδομών Μεταφ. & Δικτ. εγκ.18/ΔΝΣα'/οικ.68559 /Φ.ΕΓΚΥΚΛ./19.10.2016). Επομένως οι ΟΤΑ Α' βαθμού, για δαπάνες μέχρι 5.869,41 €, μπορούν να ακολουθούν τη διαδικασία απευθείας ανάθεσης μικρών έργων κατά εφαρμογή του άρθρου 15 του ΠΔ 171/87 (όπως τροποποιήθηκε με το άρθρο 1 του ΠΔ 229/1999 ΦΕΚ τ.Α'194). Ωστόσο για την ανάθεση μικρών έργων, όπως αυτά περιγράφονται στο συγκεκριμένο άρθρο του Π.Δ. 171/1987, εφαρμόζονται οι παρ. 5 & 6 του άρθρου 118 του ν. 4412/2016 (διενέργεια δημόσιας κλήρωσης).

Ε1. Οδηγός χρήσης της Διαδικασίας Απευθείας Ανάθεσης (άρθρο 118 Ν.4412/2016) για την Πληρωμή Δαπανών Πολιτικής Προστασίας

Οι παρούσες οδηγίες σκοπό έχουν να υποβοηθήσουν τους Δήμους στην περίπτωση που δεν δύνανται να ικανοποιήσουν τις απαιτούμενες ενέργειες για την δρομολόγηση δράσεων πολιτικής προστασίας με ίδια μέσα και απαιτείται να καταφύγουν στην υλοποίηση της διαδικασίας απευθείας ανάθεσης σε εξωτερικό ανάδοχο.

Στο πλαίσιο αυτό, και για τις κατεπείγουσες απλές τεχνικές εργασίες που δεν απαιτούν μελέτη, ή για υπηρεσίες που πρέπει να υλοποιηθούν κατά τη διάρκεια ή αμέσως μετά από μια φυσική καταστροφή (π.χ πλημμύρες, κατολισθήσεις κλπ.), όπως άντληση πλημμυρικών υδάτων,

απομάκρυνση φερτών υλών, άρση καταπτώσεων και εμποδίων στο οδικό δίκτυο, αποφράξεις στο δίκτυο ομβρίων κ.ο.κ. καθώς και για κατεπείγουσες απλές τεχνικές εργασίες μετά από καταστροφικά φαινόμενα οφειλόμενα σε ανθρωπογενή αιτία, οι αναθέτουσες αρχές μπορούν να προσφεύγουν στις διαδικασίες της απευθείας ανάθεσης του άρθρου 118 του Ν. 4412/2016 (ΦΕΚ Α' 147/08-08-2016), εφόσον η εκτιμώμενη αξία της σύμβασης, εκτός ΦΠΑ, δεν υπερβαίνει τις 20.000€.

Σύμφωνα με το άρθρο 2 περ. 31 του Ν. 4412/2016 ως «απευθείας ανάθεση» νοείται η διαδικασία ανάθεσης χωρίς εκ των προτέρων δημοσιότητα, στο πλαίσιο της οποίας οι αναθέτουσες αρχές/αναθέτοντες φορείς αναθέτουν στον οικονομικό φορέα της επιλογής τους, κατόπιν έρευνας αγοράς και διαβούλευσης με έναν ή περισσότερους οικονομικούς φορείς, σύμφωνα με τα οριζόμενα στο άρθρο 118 του Ν. 4412/2016.

Κρίσιμοι παράμετροι που πρέπει να λαμβάνονται υπόψη προκειμένου για την επιλογή της διαδικασίας απευθείας ανάθεσης για την πληρωμή δαπανών πολιτικής προστασίας είναι:

A. Πιστοποίηση έκτακτης ανάγκης

Η απευθείας ανάθεση κατεπείγουσών απλών τεχνικών εργασιών (σωστικές εργασίες), όπως αυτές ορίστηκαν ανωτέρω, δεν προϋποθέτει την έκδοση Απόφασης Κήρυξης σε κατάσταση Έκτακτης Ανάγκης Πολιτικής Προστασίας από τον Γενικό Γραμματέα Πολιτικής Προστασίας.

Το γεγονός ότι από την έκτακτη ανάγκη που έχει δημιουργηθεί κατά τη διάρκεια ή αμέσως μετά από καταστροφικά φαινόμενα οφειλόμενα σε φυσικά ή ανθρωπογενή αιτία προκύπτει άμεσος κίνδυνος βλάβης της περιουσίας και της ζωής των πολιτών, της οικονομίας, των υποδομών, του περιβάλλοντος και των συμφερόντων του Δήμου και πρέπει να πραγματοποιηθούν άμεσες ενέργειες προς άρση αυτών των δυσμενών συνεπειών, μέσω κατεπείγουσών απλών τεχνικών εργασιών (σωστικές εργασίες) δύναται να αποδεικνύεται με πιστοποίηση από την αρμόδια Αστυνομική Αρχή,, αρμόδια Πυροσβεστική Υπηρεσία, Δελτίο ΕΜΥ Επιδείνωσης κ.λ.π.

Περαιτέρω σύμφωνα με το άρθρο 58 παρ.2 Ν.3852/2010 «Όταν δημιουργείται άμεσος και προφανής κίνδυνος ή απειλείται άμεση ζημία των δημοτικών συμφερόντων από την αναβολή λήψης απόφασης, ο Δήμαρχος μπορεί να αποφασίσει για θέματα που ανήκουν στην αρμοδιότητα της οικονομικής ή της επιτροπής ποιότητας ζωής. Στην περίπτωση αυτή οφείλει να υποβάλει προς έγκριση τη σχετική απόφαση του κατά την επόμενη συνεδρίαση της αντίστοιχης επιτροπής.

B. Κατεπείγουσες απλές τεχνικές εργασίες (Σωστικές Εργασίες) και Δαπάνες Πολιτικής Προστασίας

Οι δαπάνες που προκαλούνται για κατεπείγουσες απλές τεχνικές εργασίες (σωστικές εργασίες) εντάσσονται στις κατ' εξαίρεση δαπάνες που πραγματοποιούνται εκτάκτως (δαπάνες για τις οποίες από τη φύση τους δεν είναι δυνατή η τήρηση της διαδικασίας του άρθρου 4 του Π.Δ 80/2016), σύμφωνα με τη ρητή πρόβλεψη του άρθρου 9 παρ. 4 του Π.Δ 80/2016 σύμφωνα με το οποίο η ανάληψη υποχρέωσης και η δέσμευση της απαραίτητης πίστωσης για τις δαπάνες που δεν μπορούν να προβλεφθούν (πχ δαπάνες πολιτικής προστασίας), αναλαμβάνονται αμέσως μετά τη γνωστοποίηση του ύψους της οφειλής πχ της παραλαβής του σχετικού λογαριασμού (ΓΛΚ 2/86104/0026/11-9-17). Οι οικονομικές εγκρίσεις δηλαδή που απαιτούνται γίνονται απολογιστικά. Στην απόφαση ανάληψης, υποχρέωσης θα πρέπει να γίνεται σαφής αναφορά στη συγκεκριμένη δραστηριότητα που εξυπηρετεί από την πραγματοποίηση της δαπάνης (ύψος ποσού, διάρκεια γεγονότος, παρεχόμενη υπηρεσία κ.λ.π).

Γ. Δήμοι ως Αναθέτουσες Αρχές

Οι Δήμοι αποτελούν σύμφωνα με το άρθρο 2 παρ 1 περ 2 & 3 και Παράρτημα Ι του Προσαρτήματος Α΄ του Ν. 4412/2016 «μη κεντρικές αναθέτουσες αρχές».

Μη Κεντρικές Αναθέτουσες Αρχές, κατά την έννοια του άρθρου 2 παρ. 1 περίπτωση 3 του Ν.4412/2016, νοούνται όλες οι αναθέτουσες αρχές που δεν είναι ΚΚΑ (Κεντρικές Αναθέτουσες Αρχές).

Δ. Διαδικασία απευθείας ανάθεσης του άρθρου 118 του Ν. 4412/2016

- **Τεχνική επάρκεια**

Σύμφωνα με το άρθρο 44 του Ν.4412/2016 απαραίτητη προϋπόθεση για τη διεξαγωγή της διαδικασίας σύναψης, την εποπτεία και την επίβλεψη δημόσιας σύμβασης έργου ή μελέτη είναι η Τεχνική επάρκεια αναθετουσών αρχών στις δημόσιες συμβάσεις έργων και μελετών.

Σε περίπτωση που η τεχνική υπηρεσία θεωρείται υπηρεσία που δεν έχει τεχνική επάρκεια και η διεξαγωγή της διαδικασίας σύναψης, η εποπτεία και η επίβλεψη των δημοσίων συμβάσεων, έργων ή μελετών αρμοδιότητάς της, διενεργούνται, με προγραμματική σύμβαση από την τεχνική υπηρεσία του εποπτεύοντος την αναθέτουσα αρχή φορέα ή της οικείας περιφέρειας ή από άλλη τεχνική υπηρεσία φορέων της Γενικής Κυβέρνησης της περίπτωσης β΄ της παρ.1 του άρθρου 14 του ν. 4270/2014 (Α΄ 143).

Ειδικά για τις τεχνικές υπηρεσίες Δήμων που δεν έχουν τεχνική επάρκεια ή έχουν τεχνική επάρκεια, μπορούν, ύστερα από βεβαίωση του Προϊσταμένου της οικείας τεχνικής υπηρεσίας ή, σε περίπτωση έλλειψης αυτού, ύστερα από βεβαίωση Δημάρχου, να συνάπτουν προγραμματική σύμβαση κατά τις διατάξεις των άρθρων 12 και 44 του Ν. 4412/2016 (Α΄ 147).

- **Αρμόδια όργανα για τη διενέργεια της διαδικασίας**

Η απευθείας ανάθεση διενεργείται από τις αρμόδιες υπηρεσίες της αναθέτουσας αρχής, χωρίς να απαιτείται η συγκρότηση συλλογικού οργάνου (Δημοτικού Συμβουλίου) για τον σκοπό αυτό. (άρθρο 118 παρ.2 του Ν.4412/2016).

Επομένως για την εκκίνηση της διαδικασίας ανάθεσης δημόσιας σύμβασης έργου, προμήθειας ή γενικής υπηρεσίας απαιτείται απόφαση Δημάρχου χωρίς προηγούμενη απόφαση του συμβουλίου. (άρθρο 209 παρ.9 του Ν.3463/2006, όπως τροποποιήθηκε από την περίπτ. 38 της παρ. 1 του άρθρου 377 του Ν. 4412/2016)

- **Προθεσμίες**

Χρονικό σημείο έναρξης διαδικασίας είναι η ημερομηνία αποστολής προς τους οικονομικούς φορείς της πρώτης πρόσκλησης υποβολής προσφοράς ή της πρώτης πρόσκλησης συμμετοχής σε διαπραγμάτευση.

Η πρόσκληση δεν απαιτείται να αναρτηθεί στο ΚΗΜΔΗΣ (άρθρο 120 παρ.3 Ν.4412/2016).

- **Εκτιμώμενη αξία- χρηματικό όριο**

✓ Η προσφυγή στη διαδικασία αυτή επιτρέπεται όταν η εκτιμώμενη αξία της σύμβασης, εκτός ΦΠΑ, δεν υπερβαίνει τις 30.000€.

✓ Μπορούν να ανατεθούν από κάθε αναθέτουσα αρχή κατ' έτος, μία ή περισσότερες συμβάσεις, συνολικού προϋπολογισμού μέχρι ποσοστού δέκα τοις εκατό (10%) των πιστώσεων της αναθέτουσας αρχής κατ' έτος, για ανάθεση συμβάσεων έργων, μελετών και παροχής τεχνικών και λοιπών επιστημονικών υπηρεσιών, αντίστοιχα. Συμβάσεις που συνάπτονται κατά παράβαση των ανωτέρω είναι άκυρες και δεν παράγουν έννομα αποτελέσματα.

- ✓ Δυνατότητες χρηματοδότησης που χρησιμοποιούνται στη διαδικασία απευθείας ανάθεσης μπορούν να προέρχονται από ίδιους πόρους, Κεντρικούς Αυτοτελείς πόρους (ΚΑΠ) κλπ ή από Επιχειρησιακά Προγράμματα ή άλλες χρηματοδοτικές πηγές, όπως ΤΠ&Δ, ΠΔΕ, Πράσινο Ταμείο.

- **Κανόνες δημοσιότητας**

- ✓ Οι αναθέτουσες αρχές/αναθέτοντες φορείς έχουν την ευχέρεια να απευθύνονται σε συγκεκριμένους οικονομικές φορείς της επιλογής τους.
Η ευχέρεια αυτή δεν αποκλείει την πιθανότητα άλλος οικονομικός φορέας να υποβάλει προσφορά στο πλαίσιο της διαδικασίας της απευθείας ανάθεσης. Στην περίπτωση αυτή, η αναθέτουσα αρχή/αναθέτων φορέας θα πρέπει να εξετάσει και την εν λόγω προσφορά.
- ✓ Μετά την έκδοση της απόφασης απευθείας ανάθεσης, η αναθέτουσα αρχή δημοσιεύει αυτή στο ΚΗΜΔΗΣ, σύμφωνα με την παρ. 3 του άρθρου 38 του ν. 4412/2016
- ✓ Ειδικά για τις δημόσιες συμβάσεις έργων, μελετών και παροχής τεχνικών και λοιπών συναφών επιστημονικών υπηρεσιών, στην παρ. 5 του άρθρου 118 Ν.4412/2016 προβλέπεται κάθε αναθέτουσα αρχή προκειμένου να προβεί στη διαδικασία της απευθείας ανάθεσης να δημοσιεύει, μία φορά κατ' έτος και για διάστημα είκοσι ημερών, πρόσκληση για την κατάρτιση καταλόγων ενδιαφερομένων ανά κατηγορίες έργων/μελετών.
- ✓ Στην πρόσκληση, η Αναθέτουσα Αρχή μπορεί να ζητεί από τους ενδιαφερόμενους να πληρούν απαιτήσεις ειδικής τεχνικής ικανότητας, για την εγγραφή τους στους καταλόγους (άρθρο 118 παρ.5 Ν. 4412/2016). Στους καταλόγους εγγράφονται τουλάχιστον τρεις (3) ενδιαφερόμενους, διαφορετικά ο κατάλογος δεν ισχύει.

- **Περιεχόμενο απόφασης απευθείας ανάθεσης**

Η απόφαση ανάθεσης περιέχει κατ' ελάχιστο (άρθρο 118 παρ.3 Ν. 4412/2016):

- ✓ την επωνυμία και τα στοιχεία επικοινωνίας της αναθέτουσας αρχής,
- ✓ περιγραφή του αντικειμένου της σύμβασης και της αξίας της,
- ✓ όνομα και στοιχεία επικοινωνίας του οικονομικού φορέα στον οποίο ανατίθεται η σύμβαση,
- ✓ κάθε άλλη πληροφορία που η αναθέτουσα αρχή κρίνει απαραίτητη

Αν παραβιασθεί η υποχρέωση για τα ανωτέρω, η σύμβαση είναι αυτοδίκαια άκυρη.

- **Ειδικότερες περιπτώσεις**

- ✓ Κατ' εξαίρεση, στην περίπτωση ορεινών ή νησιωτικών δήμων, και όταν έπειτα από τη σχετική πρόσκληση της αναθέτουσας αρχής δεν είναι δυνατή η κατάρτιση καταλόγου με τουλάχιστον τρεις (3) οικονομικούς φορείς, τότε η αναθέτουσα αρχή μπορεί να προβεί στη διαδικασία της απευθείας ανάθεσης σύμβασης έργου, μελέτης ή παροχής τεχνικών και λοιπών συναφών επιστημονικών υπηρεσιών χωρίς κλήρωση
- ✓ Η διαγωνιστική διαδικασία της απευθείας ανάθεσης του άρθρου 118 Ν.4412/2016 μπορεί να ολοκληρωθεί έστω κι αν έχει υποβληθεί μόνο μία προσφορά σύμφωνα με το άρθρο 106 του Ν. 4412/2016, όπου και ορίζονται οι περιπτώσεις ματαίωσης διαγωνιστικών διαδικασιών. Σύμφωνα με το άρθρο 106 του Ν. 4412/2016 δεν προβλέπεται ως λόγος ματαίωσης η υποβολή μίας και μόνο προσφοράς, οπότε, στην περίπτωση αυτή, οι διαγωνιστικές διαδικασίες ολοκληρώνονται κανονικά. Υφίσταται δυνατότητα ματαίωσης (με ειδικά αιτιολογημένη απόφαση της αναθέτουσας αρχής), εφόσον η μοναδική προσφορά

κριθεί ως μη συμφέρουσα από οικονομική άποψη, βάσει του άρθρου 106, παρ. 2, περ. δ⁹ του Ν. 4412/2016

- ✓ Για την επιλογή του αναδόχου διενεργείται δημόσια ηλεκτρονική κλήρωση από επιτροπή που ορίζεται από την αναθέτουσα αρχή, μεταξύ αυτών που περιλαμβάνονται στον ανωτέρω κατάλογο.
- ✓ Μετά την υπογραφή της σύμβασης, ο ανάδοχος διαγράφεται υποχρεωτικά από τον κατάλογο της ηλεκτρονικής κλήρωσης και δεν συμμετέχει στις επόμενες κληρώσεις του έτους.

⁹ Ιστοσελίδα της Ενιαίας Ανεξάρτητης Αρχής Δημοσίων Συμβάσεων, Ερώτηση-απάντηση 25 «Συχνές ερωτήσεις - απαντήσεις (F.A.Q) σε σχέση με το Ν. 4412/2016 (Α' 147) "Δημόσιες Συμβάσεις έργων, προμηθειών και υπηρεσιών (προσαρμογή στις Οδηγίες 2014/24/ΕΕ ΚΑΙ 2014/25/ΕΕ)", <https://www.eaadhsy.gr/index.php/m-foreis/m-syxnes-ervthseis-apanthseis-faq-gia-to-n-4412-2016/list/29?resetfilters=0&clearordering=0&clearfilters=0>, τελευταία επίσκεψη 28-04-2020)

ΠΑΡΑΡΤΗΜΑ ΣΤ – ΣΤΟΙΧΕΙΑ ΕΠΙΚΟΝΩΝΙΑΣ ΞΕΝΟΔΟΧΕΙΩΝ ΚΑΙ ΛΟΙΠΩΝ ΚΑΤΑΛΥΜΑΤΩΝ ΕΝΤΟΣ ΧΩΡΙΚΗΣ ΑΡΜΟΔΙΟΤΗΤΑΣ ΔΗΜΟΥ ΒΟΛΟΥ

Το παρόν προσαρτάται στο ΣΧΕΔΙΟ ΑΝΤΙΜΕΤΩΠΙΣΗΣ ΕΚΤΑΚΤΩΝ ΑΝΑΓΚΩΝ ΕΞ ΑΙΤΙΑΣ ΔΑΣΙΚΩΝ ΠΥΡΚΑΓΙΩΝ ΔΗΜΟΥ ΒΟΛΟΥ και αποτελεί αναπόσπαστο τμήμα του.

Ακολούθως παρατίθεται κατάλογος όλων των Ξενοδοχειακών μονάδων και λοιπών καταλυμάτων εντός της χωρικής αρμοδιότητας του Δήμου ΒΟΛΟΥ με τα ακόλουθα στοιχεία:

Πίνακας ΣΤ-1. Κατάλογος Ξενοδοχειακών μονάδων Δήμου Βόλου.

A/A	Όνομα Επιχείρησης	Είδος Καταλύματος	Ιδιοκτήτης / υπεύθυνος λειτουργίας	Δυναμικότητα (αρ. δωματίων / κλινών)	Περίοδος Λειτουργίας	Διεύθυνση	Τηλέφωνο Επικοινωνίας
1	DOMOTEL XENIA VOLOS	5*	ΘΕΟΔΩΡΟΣ ΧΑΤΖΗΕΜΜΑΝΟΥΗΛ	79/137	ΟΛΟ ΤΟ ΧΡΟΝΟ	Ν.ΠΛΑΣΤΗΡΑ 1, ΒΟΛΟΣ	2421092700 2421037793 2421037796 2421092740
2	VOLOS PALACE ΞΕΝΟΔΟΧΕΙΟ	4*	Ι.ΚΩΣΤΑΓΚΟΓΚΟ Υ	72/119	ΟΛΟ ΤΟ ΧΡΟΝΟ	ΞΕΝΟΦΩΝΤΟΣ & ΘΡΑΚΩΝ, ΒΟΛΟΣ	2421076501 2421076505
3	ΠΑΡΚ ΞΕΝΟΔΟΧΕΙΟ	4*	ΜΙΛ. ΜΟΥΣΤΑΚΑΛΗΣ	112/213	ΟΛΟ ΤΟ ΧΡΟΝΟ	ΔΕΛΗΓΕΩΡΓΗ 2, ΒΟΛΟΣ	2421036511 242103612 2421036515

A/A	Όνομα Επιχείρησης	Είδος Καταλύματος	Ιδιοκτήτης / υπεύθυνος λειτουργίας	Δυναμικότητα (αρ. δωματίων / κλινών)	Περίοδος Λειτουργείας	Διεύθυνση	Τηλέφωνο Επικοινωνίας
4	ΑΙΓΛΗ ΞΕΝΟΔΟΧΕΙΟ	3*	Β.ΧΑΛΕΒΑΣ	77/154	ΟΛΟ ΤΟ ΧΡΟΝΟ	ΑΡΓΟΝΑΥΤΩΝ 24, ΒΟΛΟΣ	2421025691 2421024471
5	ΑΛΕΞΑΝΔΡΟΣ ΞΕΝΟΔΟΧΕΙΟ	3*	Κ.ΚΛΗΜΕΝΤΟΠΟ ΥΛΟΣ	78/134	ΟΛΟ ΤΟ ΧΡΟΝΟ	ΤΟΠΑΛΗ 3, ΒΟΛΟΣ	2421031221 2421031224
6	ΗΛΕΚΤΡΑ ΞΕΝΟΔΟΧΕΙΟ	3*	Κ. ΚΛΗΜΕΝΤΟΠΟΥΛΟΣ	38/71	ΟΛΟ ΤΟ ΧΡΟΝΟ	ΤΟΠΑΛΗ 16, ΒΟΛΟΣ	2421032671 2421032674
7	ΚΥΨΕΛΗ ΞΕΝΟΔΟΧΕΙΟ	3*	ΔΗΜ. ΤΣΑΚΛΑΣ	37/70	ΟΛΟ ΤΟ ΧΡΟΝΟ	ΑΓ.ΝΙΚΟΛΑΟΥ 1, ΒΟΛΟΣ	2421024420
8	ΝΕΦΕΛΗ ΞΕΝΟΔΟΧΕΙΟ	3*	Β. ΑΝΑΣΤΑΣΙΟΥ	53/100	ΟΛΟ ΤΟ ΧΡΟΝΟ	ΚΟΥΜΟΥΝΔΟΥΡΟΥ 10, ΒΟΛΟΣ	2421030211 2421030213
9	ΑΔΜΗΤΟΣ ΞΕΝΟΔΟΧΕΙΟ	2*	Α. ΚΑΡΑΜΠΕΡΗΣ	33/57	ΟΛΟ ΤΟ ΧΡΟΝΟ	ΑΘ.ΔΙΑΚΟΥ 3, ΒΟΛΟΣ	2421021118 2421021119
10	ΑΥΡΑ ΞΕΝΟΔΟΧΕΙΟ	2*	Μ. ΤΑΛΑΔΙΑΝΟΥ	26/47	ΟΛΟ ΤΟ ΧΡΟΝΟ	ΣΟΛΩΝΟΣ 5, ΒΟΛΟΣ	2421025370
11	ΦΙΛΙΠΠΟΣ ΞΕΝΟΔΟΧΕΙΟ	2*	ΖΑΧ.ΧΗΡΑΣ	39/73	ΟΛΟ ΤΟ ΧΡΟΝΟ	ΣΟΛΩΝΟΣ 7, ΒΟΛΟΣ	2421037607 2421037608
12	ΑΝΑΣΤΑΣΙΑ ΞΕΝΟΔΟΧΕΙΟ	1*	Ε. ΤΣΑΜΠΑΡΛΗΣ	13/21	ΟΛΟ ΤΟ ΧΡΟΝΟ	ΜΑΚΕΔΟΝΙΑΣ 38, ΝΕΑ ΙΩΝΙΑ	2421064988 2421085089
13	ΑΡΓΩ ΞΕΝΟΔΟΧΕΙΟ	1*	ΝΙΚ. ΠΑΠΑΝΙΚΟΛΑΟΥ	22/41	ΟΛΟ ΤΟ ΧΡΟΝΟ	ΔΗΜΗΤΡΙΑΔΟΣ 135, ΒΟΛΟΣ	2421025372 2421037680
14	ΙΑΣΩΝ ΞΕΝΟΔΟΧΕΙΟ	1*	Α.ΤΣΙΜΠΟΥΚΗΣ	37/70	ΟΛΟ ΤΟ ΧΡΟΝΟ	ΠΑΥΛΟΥ ΜΕΛΑ 1, ΒΟΛΟΣ	2421026075 2421026975
15	ΡΟΥΣΣΑΣ ΞΕΝΟΔΟΧΕΙΟ	1*	ΝΙΚ.ΡΟΥΣΣΑΣ	15/29	ΟΛΟ ΤΟ ΧΡΟΝΟ	Ι.ΤΖΑΝΟΥ 1, ΒΟΛΟΣ	2421021732 2421022987
16	ΑΡΧΟΝΤΙΚΟ ΤΑΦΥΛΛΗ 1891	4*	ΤΑΦΥΛΛΗΣ ΙΩΑΝΝΗΣ	6/11	ΟΛΟ ΤΟ ΧΡΟΝΟ	ΑΓΙΑ ΤΡΙΑΔΑ ΙΩΛΚΟΥ ΑΝΩ ΒΟΛΟΣ	2421049844

A/A	Όνομα Επιχείρησης	Είδος Καταλύματος	Ιδιοκτήτης / υπεύθυνος λειτουργίας	Δυναμικότητα (αρ. δωματίων / κλινών)	Περίοδος Λειτουργίας	Διεύθυνση	Τηλέφωνο Επικοινωνίας
17	1910 LIFESTYLE HOTEL	4*		23/50	ΟΛΟ ΤΟ ΧΡΟΝΟ	ΔΗΜΗΤΡΙΑΔΟΣ 25 & 54ΟΥ ΣΥΝΤΑΓΜΑΤΟΣ, ΒΟΛΟΣ	2421023088 2421076254
18	MAGNES HOTEL	4*	ΤΖΑΝΑΣ Κ. - ΣΑΚΕΛΛΑΡΙΟΥ Φ	54/132	ΟΛΟ ΤΟ ΧΡΟΝΟ	ΙΩΛΚΟΥ 97 & ΑΧΙΛΛΟΠΟΥΛΟΥ	2421421400
19	AZUR HOTEL	4*		36/75	ΟΛΟ ΤΟ ΧΡΟΝΟ	ΑΓ. ΝΙΚΟΛΑΟΥ 3, ΒΟΛΟΣ	2421025111
20	ΔΕΥΚΑΛΙΩΝ ΞΕΝΟΔΟΧΕΙΟ	2*	ΧΡΗΣΤΟΣ ΤΖΑΛΑΒΡΕΤΑΣ	39/79	ΟΛΟ ΤΟ ΧΡΟΝΟ	ΑΛΛΗ ΜΕΡΙΑ ΒΟΛΟΥ	2421046509 6977411113
21	VALIS ΞΕΝΟΔΟΧΕΙΟ	4*	ΜΠΟΤΣΙΒΑΛΗΣ	49/99	ΟΛΟ ΤΟ ΧΡΟΝΟ	ΑΓΡΙΑ	2428097260 2428097265
22	VALIS TWO ΞΕΝΟΔΟΧΕΙΟ	5*	ΜΠΟΤΣΙΒΑΛΗΣ	61/99	ΟΛΟ ΤΟ ΧΡΟΝΟ	ΑΓΡΙΑ	2428097260
23	ΒΑΡΒΑΡΑ ΞΕΝΟΔΟΧΕΙΟ	2*	Π.ΚΑΡΚΑΛΑ	10/19	ΟΛΟ ΤΟ ΧΡΟΝΟ	ΑΓΡΙΑ	2428092367
24	ΜΠΑΛΛΑΣ ΞΕΝΟΔΟΧΕΙΟ	1*	ΜΠΑΛΛΑΣ ΜΑΡΙΟΣ	12/24	ΟΛΟ ΤΟ ΧΡΟΝΟ	ΑΓΡΙΑ	2428092926
25	ΑΡΧΟΝΤΙΚΟ ΤΣΑΚΝΑΚΗ-ΜΑΝΩΛΙΑ ΠΑΡΑΔΟΣΙΑΚΟ ΚΑΤΑΛΥΜΑ	4*	Π. ΜΠΟΤΣΙΒΑΛΗΣ	4/12	ΟΛΟ ΤΟ ΧΡΟΝΟ	ΑΝΩ ΛΕΧΩΝΙΑ	2428093517
26	ΛΑΟΔΑΜΕΙΑ ΞΕΝΟΔΟΧΕΙΟ	4*	ΧΡ.ΑΣΔΕΡΑΚΗΣ	28/48	ΟΛΟ ΤΟ ΧΡΟΝΟ	ΝΕΑ ΑΓΧΙΑΛΟΣ	2428078800
27	ΠΡΩΤΕΣΙΛΑΟΣ ΞΕΝΟΔΟΧΕΙΟ	2*	ΧΡ.ΑΣΔΕΡΑΚΗΣ	40/78	ΟΛΟ ΤΟ ΧΡΟΝΟ	ΝΕΑ ΑΓΧΙΑΛΟΣ	2428076310 2428076842
28	ΠΥΡΑΣΣΟΣ ΞΕΝΟΔΟΧΕΙΟ	1*	ΑΡΙΑΔΝΗ ΑΣΔΕΡΑΚΗ	20/41	ΟΛΟ ΤΟ ΧΡΟΝΟ	ΝΕΑ ΑΓΧΙΑΛΟΣ	2428076256 2428076449

A/A	Όνομα Επιχείρησης	Είδος Καταλύματος	Ιδιοκτήτης / υπεύθυνος λειτουργίας	Δυναμικότητα (αρ. δωματίων / κλινών)	Περίοδος Λειτουργίας	Διεύθυνση	Τηλέφωνο Επικοινωνίας
29	ΤΟΚΑΛΗΣ ΞΕΝΟΔΟΧΕΙΟ	2*	ΕΛ.ΤΟΚΑΛΗ	34/66	ΟΛΟ ΤΟ ΧΡΟΝΟ	ΝΕΑ ΑΓΧΙΑΛΟΣ	2428077578 2428077577
30	ΜΕΓΑΣ ΑΛΕΞΑΝΔΡΟΣ ΞΕΝΟΔΟΧΕΙΟ	2*	ΑΝΑΓΝΩΣΤΟΥ ΟΔΥΣΣΕΑΣ	19/40	ΟΛΟ ΤΟ ΧΡΟΝΟ	ΝΕΑ ΑΓΧΙΑΛΟΣ	2428076752
31	ΚΑΛΛΟΝΗ ΞΕΝΟΔΟΧΕΙΟ	3*	Κ. ΠΑΠΑΔΟΠΟΥΛΟΣ	39/78	ΟΛΟ ΤΟ ΧΡΟΝΟ	ΝΕΕΣ ΠΑΓΑΣΕΣ	2421088240 2421088241
32	ΦΙΛΟΞΕΝΙΑ ΞΕΝΟΔΟΧΕΙΟ	2*	ΠΑΠΑΔΗΜΟΣ ΓΕΩΡΓΙΟΣ	21/49	ΟΛΟ ΤΟ ΧΡΟΝΟ	ΝΕΕΣ ΠΑΓΑΣΕΣ	2421088336 2421088372
33	ΓΙΟΥΛΙ ΞΕΝΟΔΟΧΕΙΟ	1*	ΠΗΝΕΛΟΠΗ ΚΑΡΑΓΙΑΝΝΗ - ΜΠΟΝΟΒΑ	22/43	ΟΛΟ ΤΟ ΧΡΟΝΟ	ΝΕΕΣ ΠΑΓΑΣΕΣ	2421088273
34	ΚΑΡΑΓΙΑΝΝΗΣ ΞΕΝΟΔΟΧΕΙΟ	1*	ΑΣΗΜΕΝΙΑ ΚΟΥΛΕΡΑ	25/41	ΟΛΟ ΤΟ ΧΡΟΝΟ	ΝΕΕΣ ΠΑΓΑΣΕΣ	2421088282
35	ΣΤΕΛΛΑ ΞΕΝΟΔΟΧΕΙΟ	1*	ΚΑΛΑΜΠΟΚΑ ΑΠΟΣΤΟΛΙΑ	16/32	ΟΛΟ ΤΟ ΧΡΟΝΟ	ΝΕΕΣ ΠΑΓΑΣΕΣ	2421088089
36	ΑΠΟΛΑΥΣΗ ΞΕΝΟΔΟΧΕΙΟ	2*	ΣΟΥΪΠΑ ΕΡΗΝΗ	21/33	ΟΛΟ ΤΟ ΧΡΟΝΟ	ΝΕΕΣ ΠΑΓΑΣΕΣ	2421088298 2421088915
37	ΓΟΡΓΟΝΑ ΞΕΝΟΔΟΧΕΙΟ	1*	ΒΟΥΛΓΑΡΗ ΕΛΕΥΘΕΡΙΑ	10/24	ΟΛΟ ΤΟ ΧΡΟΝΟ	ΝΕΕΣ ΠΑΓΑΣΕΣ	2421088041
38	ΚΕΝΤΑΥΡΟΣ ΞΕΝΟΔΟΧΕΙΟ	2*	ΑΠ.ΜΑΧΑΙΡΑΣ	17/34	ΟΛΟ ΤΟ ΧΡΟΝΟ	ΑΓΙΟΣ ΛΑΥΡΕΝΤΙΟΣ ΑΓΡΙΑΣ	2428096224
39	ΑΡΧΟΝΤΙΚΟ 1716 ΠΑΡΑΔΟΣΙΑΚΟ ΚΑΤΑΛΥΜΑ	4*	ΤΑΣΙΟΠΟΥΛΟΣ ΒΑΪΟΣ	5/18	ΟΛΟ ΤΟ ΧΡΟΝΟ	ΑΓΙΟΣ ΛΑΥΡΕΝΤΙΟΣ ΑΓΡΙΑΣ	2428096002
40	ΔΡΥΑΔΕΣ ΞΕΝΟΔΟΧΕΙΟ	3*	ΔΗΜ ΚΑΙ ΑΠΟΣΤΟΛΟΣ ΜΑΧΑΙΡΑΣ	18/37	ΟΛΟ ΤΟ ΧΡΟΝΟ	ΑΓΙΟΣ ΛΑΥΡΕΝΤΙΟΣ ΑΓΡΙΑΣ	2428096110

A/A	Όνομα Επιχείρησης	Είδος Καταλύματος	Ιδιοκτήτης / υπεύθυνος λειτουργίας	Δυναμικότητα (αρ. δωματίων / κλινών)	Περίοδος Λειτουργίας	Διεύθυνση	Τηλέφωνο Επικοινωνίας
41	ΑΡΧΟΝΤΙΚΟ ΤΗΣ ΜΕΛΛΙΩΣ ΠΑΡΑΔΟΣΙΑΚΟ ΚΑΤΑΛΥΜΑ	4*	ΖΟΠΑ ΑΛΕΞΙΟΣ	5/13	ΟΛΟ ΤΟ ΧΡΟΝΟ	ΑΓΙΟΣ ΛΑΥΡΕΝΤΙΟΣ ΑΓΡΙΑΣ	2428096292
42	ΗΛΙΟΠΕΤΡΑ ΠΑΡΑΔΟΣΙΑΚΟ ΚΑΤΑΛΥΜΑ	3*	ΘΕΑΝΩ ΜΠΕΝΤΟΥ	5/17	ΟΛΟ ΤΟ ΧΡΟΝΟ	ΑΓΙΟΣ ΛΑΥΡΕΝΤΙΟΣ ΑΓΡΙΑΣ	2428096406
43	ΠΑΛΙΟ ΕΛΑΙΟΤΡΙΒΕΙΟ ΠΑΡΑΔΟΣΙΑΚΟ ΚΑΤΑΛΥΜΑ	4*		7/19	ΟΛΟ ΤΟ ΧΡΟΝΟ	ΑΓΙΟΣ ΛΑΥΡΕΝΤΙΟΣ ΑΓΡΙΑΣ	2428096481
44	ΑΡΧΟΝΤΙΚΟ ΤΕΡΠΟΥ ΠΑΡΑΔΟΣΙΑΚΟ ΚΑΤΑΛΥΜΑ	4*	ΤΕΡΠΟΣ ΒΛΑΣΙΟΣ	9/20	ΟΛΟ ΤΟ ΧΡΟΝΟ	ΑΓΙΟΣ ΒΛΑΣΙΟΣ ΑΓΡΙΑΣ	2428093800 2428093000
45	ΑΡΧΟΝΤΙΚΟ ΣΑΡΑΤΣΗ / DEMEURE SARATSI / MAISON TRADITIONELLE	3*	ΣΑΡΑΤΣΗ	5/14	ΟΛΟ ΤΟ ΧΡΟΝΟ	ΑΝΑΚΑΣΙΑ	2428093517
46	ΑΝΑΜΑΡ ΠΗΛΙΟ ΡΙΖΟΡΤ	4*	Γ. ΚΟΛΕΛΗΣ	38/68	ΟΛΟ ΤΟ ΧΡΟΝΟ	ΧΑΝΙΑ	2428096600
47	ΧΑΝΙΑ ΠΑΛΛΑΣ ΞΕΝΟΔΟΧΕΙΟ	4*	ΑΛ. ΖΑΧΑΡΗΣ	21/41	ΟΛΟ ΤΟ ΧΡΟΝΟ	ΧΑΝΙΑ	2428096400
48	ΧΑΝΙΑ ΞΕΝΟΔΟΧΕΙΟ	3*	ΑΛΕΞΑΝΔΡΟΣ ΖΑΧΑΡΗΣ	25/47	ΟΛΟ ΤΟ ΧΡΟΝΟ	ΧΑΝΙΑ	2428096421 2428096400
49	ΜΑΝΘΟΣ ΞΕΝΟΔΟΧΕΙΟ	3*	Κ.ΚΕΦΑΛΑΣ	40/90	ΟΛΟ ΤΟ ΧΡΟΝΟ	ΧΑΝΙΑ	2428096402 2428096405
50	ΤΑΣΙΑ ΞΕΝΟΔΟΧΕΙΟ	3*	ΑΝ.ΚΟΚΚΙΝΗ	21/42	ΟΛΟ ΤΟ ΧΡΟΝΟ	ΧΑΝΙΑ	2428096397 2428096323

A/A	Όνομα Επιχείρησης	Είδος Καταλύματος	Ιδιοκτήτης / υπεύθυνος λειτουργίας	Δυναμικότητα (αρ. δωματίων / κλινών)	Περίοδος Λειτουργίας	Διεύθυνση	Τηλέφωνο Επικοινωνίας
51	ΧΑΝΙ ΤΟΥ ΖΗΣΗ ΞΕΝΟΔΟΧΕΙΟ	2*	Ζ.ΣΤΑΜΑΤΗΣ	33/59	ΟΛΟ ΤΟ ΧΡΟΝΟ	ΧΑΝΙΑ	2428096414 2428096426
52	ΠΛΕΙΑΔΕΣ ΞΕΝΟΔΟΧΕΙΟ	3*		11/25	ΟΛΟ ΤΟ ΧΡΟΝΟ	ΧΑΝΙΑ	6945583131
53	ΣΤΕΒΑΛΙΑ ΞΕΝΟΔΟΧΕΙΟ	3*	Α. ΣΟΥΛΑΚΟΥΔΗ	17/39	ΟΛΟ ΤΟ ΧΡΟΝΟ	ΚΑΤΗΧΩΡΙ ΠΟΡΤΑΡΙΑΣ	2428090199
54	ΗΛΙΑΝΝΑ ΞΕΝΟΔΟΧΕΙΟ	3*	ΜΑΥΡΟΜΥΤΗ ΒΑΣΙΛΙΚΗ	10/22	ΟΛΟ ΤΟ ΧΡΟΝΟ	ΚΑΤΗΧΩΡΙ ΠΟΡΤΑΡΙΑΣ	2428099489
55	ΑΡΧΟΝΤΙΚΟ ΑΡΓΥΡΩ ΠΑΡΑΔΟΣΙΑΚΟ ΚΑΤΑΛΥΜΑ	4*	ΚΥΡΑΝΗ ΟΥΡΑΝΙΑ	8/21	ΟΛΟ ΤΟ ΧΡΟΝΟ	ΜΑΚΡΙΝΙΤΣΑ	2428099355
56	ΑΔΑΜ ΞΕΝΟΔΟΧΕΙΟ	2*	ΜΑΡΙΑ ΑΔΑΜ	13/26	ΟΛΟ ΤΟ ΧΡΟΝΟ	ΜΑΚΡΙΝΙΤΣΑ	2428099527
57	ΑΡΧΟΝΤΙΚΟ ΚΙΡΜΗΛΗ ΠΑΡΑΔΟΣΙΑΚΟ ΚΑΤΑΛΥΜΑ	4*	Κ. ΚΙΡΜΙΛΗΣ	5/10	ΟΛΟ ΤΟ ΧΡΟΝΟ	ΜΑΚΡΙΝΙΤΣΑ	2428099749 6948603235
58	ΑΡΧΟΝΤΙΚΟ ΟΛΒΙΑ ΠΑΡΑΔΟΣΙΑΚΟ ΚΑΤΑΛΥΜΑ	4*	ΜΙΧΑΕΛΑ ΙΩΑΝΝΑ ΠΑΠΑΔΟΠΟΥΛΟΥ	10/22	ΟΛΟ ΤΟ ΧΡΟΝΟ	ΜΑΚΡΙΝΙΤΣΑ	2428099611
59	ΚΕΝΤΑΥΡΟΣ ΞΕΝΟΔΟΧΕΙΟ	2*	ΜΑΡΕΔΗ ΑΘΑΝΑΣΙΑ	9/17	ΟΛΟ ΤΟ ΧΡΟΝΟ	ΜΑΚΡΙΝΙΤΣΑ	2428099075 6974789934
60	ΠΑΝΔΩΡΑ ΠΑΡΑΔΟΣΙΑΚΟ ΚΑΤΑΛΥΜΑ	4*	ΜΑΡΙΑ ΧΕΛΗ	9/17	ΟΛΟ ΤΟ ΧΡΟΝΟ	ΜΑΚΡΙΝΙΤΣΑ	2428099404
61	ΦΕΡΤΕΚΛΙΔΗ ΠΑΡΑΔΟΣΙΑΚΟ ΚΑΤΑΛΥΜΑ	4*	Ε.ΦΕΡΤΕΚΛΙΔΗΣ-Α.ΦΕΡΤΕΚΛΙΔΗ	3/11	ΟΛΟ ΤΟ ΧΡΟΝΟ	ΜΑΚΡΙΝΙΤΣΑ	2428099821 6978997988
62	ΜΕΛΑΝΘΗ	4*	ΒΑΣΙΛΙΚΗ ΜΠΑΚΟΥ	17/38	ΟΛΟ ΤΟ ΧΡΟΝΟ	ΜΑΚΡΙΝΙΤΣΑ	2428099977

A/A	Όνομα Επιχείρησης	Είδος Καταλύματος	Ιδιοκτήτης / υπεύθυνος λειτουργίας	Δυναμικότητα (αρ. δωματίων / κλινών)	Περίοδος Λειτουργίας	Διεύθυνση	Τηλέφωνο Επικοινωνίας
	ΠΑΡΑΔΟΣΙΑΚΟΣ ΞΕΝΩΝΑΣ						
63	ΑΡΧΟΝΤΙΚΟ ΔΙΟΜΗΔΗ ΠΑΡΑΔΟΣΙΑΚΟ ΚΑΤΑΛΥΜΑ	3*	Α.ΡΟΥΤΣΟΣ	12/26	ΟΛΟ ΤΟ ΧΡΟΝΟ	ΜΑΚΡΙΝΙΤΣΑ	2428099430 2428099090
64	ΑΡΧΟΝΤΙΚΟ ΕΥΗΛΙΟΝ ΠΑΡΑΔΟΣΙΑΚΟ ΚΑΤΑΛΥΜΑ	4*	ΙΩΑΝΝΗΣ ΚΙΣΚΙΝΗΣ	9/16	ΟΛΟ ΤΟ ΧΡΟΝΟ	ΜΑΚΡΙΝΙΤΣΑ	2428099777
65	ΘΕΟΦΙΛΟΣ ΠΑΡΑΔΟΣΙΑΚΟ ΚΑΤΑΛΥΜΑ	4*	ΜΑΡΙΑ ΑΔΑΜ	5/8	ΟΛΟ ΤΟ ΧΡΟΝΟ	ΜΑΚΡΙΝΙΤΣΑ	2428099435
66	ΑΡΧΟΝΤΙΚΟ ΡΕΠΑΝΑ ΠΑΡΑΔΟΣΙΑΚΟ ΚΑΤΑΛΥΜΑ	4*	ΡΕΠΑΝΑ ΔΗΜΗΤΡΑ	5/10	ΟΛΟ ΤΟ ΧΡΟΝΟ	ΜΑΚΡΙΝΙΤΣΑ	2428099067 2421055870
67	ΑΡΧΟΝΤΙΚΟ ΣΙΣΙΛΙΑΝΟΥ ΠΑΡΑΔΟΣΙΑΚΟ ΚΑΤΑΛΥΜΑ	5*	ΜΑΡ. ΜΠΕΖΟΥ	8/18	ΟΛΟ ΤΟ ΧΡΟΝΟ	ΜΑΚΡΙΝΙΤΣΑ	2428099556
68	ΘΕΟΔΩΡΑ ΠΑΡΑΔΟΣΙΑΚΟ ΚΑΤΑΛΥΜΑ	3*	ΑΓΓΕΛΟΣ ΚΑΙ ΝΙΚΟΛΑΟΣ ΕΛΑΦΡΟΣ	8/16	ΟΛΟ ΤΟ ΧΡΟΝΟ	ΜΑΚΡΙΝΙΤΣΑ	2428099179
69	ΑΡΧΟΝΤΙΚΟ ΚΑΡΑΜΑΡΛΗ ΠΑΡΑΔΟΣΙΑΚΟ ΚΑΤΑΛΥΜΑ	3*	Γ.ΚΑΡΑΜΑΡΛΗΣ	15/22	ΟΛΟ ΤΟ ΧΡΟΝΟ	ΜΑΚΡΙΝΙΤΣΑ	2428099570 2421021179
70	ΑΡΧΟΝΤΙΚΟ ΚΟΙΛΙΑ ΠΑΡΑΔΟΣΙΑΚΟ ΚΑΤΑΛΥΜΑ	3*	Ν. ΚΟΙΛΙΑΣ	6/12	ΟΛΟ ΤΟ ΧΡΟΝΟ	ΜΑΚΡΙΝΙΤΣΑ	2428099001

A/A	Όνομα Επιχείρησης	Είδος Καταλύματος	Ιδιοκτήτης / υπεύθυνος λειτουργίας	Δυναμικότητα (αρ. δωματίων / κλινών)	Περίοδος Λειτουργίας	Διεύθυνση	Τηλέφωνο Επικοινωνίας
71	ΑΡΧΟΝΤΙΚΟ ΜΑΡΓΑΡΙΘ ΠΑΡΑΔΟΣΙΑΚΟ ΚΑΤΑΛΥΜΑ	5*	ΜΑΡΓΑΡΙΤΟΥ ΠΑΡΑΣΚΕΥΗ	7/13	ΟΛΟ ΤΟ ΧΡΟΝΟ	ΜΑΚΡΙΝΙΤΣΑ	2428090200 2428099206
72	ΑΡΧΟΝΤΙΚΟ ΜΑΡΓΑΡΙΘ ΠΑΡΑΔΟΣΙΑΚΟ ΚΑΤΑΛΥΜΑ 2	5*	ΜΑΡΓΑΡΙΤΟΥ ΠΑΡΑΣΚΕΥΗ	6/14	ΟΛΟ ΤΟ ΧΡΟΝΟ	ΜΑΚΡΙΝΙΤΣΑ	2428099206
73	ΞΕΝΙΑ PALACE ΞΕΝΟΔΟΧΕΙΟ	4*	Χ. ΔΗΜΑΣ	75/152	ΟΛΟ ΤΟ ΧΡΟΝΟ	ΠΟΡΤΑΡΙΑ	2428099980 2428099983
74	ΠΗΛΙΟΝ ΘΕΡΕΤΡΟ ΞΕΝΟΔΟΧΕΙΟ	4*	ΠΕΤΣΑΣ	36/78	ΟΛΟ ΤΟ ΧΡΟΝΟ	ΠΟΡΤΑΡΙΑ	2428099990 2428099930 2428099940
75	ΒΑΛΕΝΗ ΜΠΟΥΤΙΚ ΧΟΤΕΛ - VALENI BOUTIQUE HOTEL	4*	ΒΑΛΕΝΗ	15/32	ΟΛΟ ΤΟ ΧΡΟΝΟ	ΠΟΡΤΑΡΙΑ	2428090206 2428090207
76	ΜΠΕΛΙΝΑ ΞΕΝΟΔΟΧΕΙΟ	4*	ΕΥΜΟΡΦΙΑ ΜΠΕΚΑ	10/18	ΟΛΟ ΤΟ ΧΡΟΝΟ	ΠΟΡΤΑΡΙΑ	2428099890
77	ΕΡΩΦΙΛΗ ΞΕΝΟΔΟΧΕΙΟ	3*	ΓΡΗΓΟΡΙΟΣ ΔΗΜ. ΚΟΝΤΟΡΙΖΟΣ	14/40	ΟΛΟ ΤΟ ΧΡΟΝΟ	ΠΟΡΤΑΡΙΑ	2428099916 2428099936
78	ΜΟΝΤΑΝΙΑ ΒΕΡΝΤΕ ΞΕΝΟΔΟΧΕΙΟ	3*	Ι. ΚΟΝΤΟΡΙΖΟΣ	22/51	ΟΛΟ ΤΟ ΧΡΟΝΟ	ΠΟΡΤΑΡΙΑ	2428099757
79	ΠΟΡΤΑΡΙΑ ΞΕΝΟΔΟΧΕΙΟ	4*	Κ.ΘΕΟΔΩΡΟΥ	80/144	ΟΛΟ ΤΟ ΧΡΟΝΟ	ΠΟΡΤΑΡΙΑ	2428099014 2428099541 2428090000
80	ΑΛΚΗΣΤΙΣ ΞΕΝΟΔΟΧΕΙΟ	2*	Β. ΤΑΡΝΑΤΟΡΟΣ	47/87	ΟΛΟ ΤΟ ΧΡΟΝΟ	ΠΟΡΤΑΡΙΑ	2428099828 2428099175

A/A	Όνομα Επιχείρησης	Είδος Καταλύματος	Ιδιοκτήτης / υπεύθυνος λειτουργίας	Δυναμικότητα (αρ. δωματίων / κλινών)	Περίοδος Λειτουργίας	Διεύθυνση	Τηλέφωνο Επικοινωνίας
81	ΕΣΤΙΑ ΞΕΝΟΔΟΧΕΙΟ	2*	Σ.ΔΙΑΚΟΥΜΗΣ	10/16	ΟΛΟ ΤΟ ΧΡΟΝΟ	ΠΟΡΤΑΡΙΑ	2428099880
82	ΚΑΡΑΒΟΣ ΞΕΝΟΔΟΧΕΙΟ	3*	Κ.ΘΕΟΔΩΡΟΥ	9/17	ΟΛΟ ΤΟ ΧΡΟΝΟ	ΠΟΡΤΑΡΙΑ	2428099900 6945646881
83	ΚΡΙΤΣΑ ΓΑΣΤΡΟΝΟΜΥ ΞΕΝΟΔΟΧΕΙΟ	3*	ΕΛ.ΚΑΡΑΙΣΚΟΥ	8/12	ΟΛΟ ΤΟ ΧΡΟΝΟ	ΠΟΡΤΑΡΙΑ	2428099121 2428090006
84	ΠΑΛΛΑΔΙΟ ΙΙ ΠΑΡΑΔΟΣΙΑΚΟ ΚΑΤΑΛΥΜΑ	4*		10/25	ΟΛΟ ΤΟ ΧΡΟΝΟ	ΠΟΡΤΑΡΙΑ	2428090118 6986273390
85	ΠΑΛΛΑΔΙΟ ΠΑΡΑΔΟΣΙΑΚΟ ΚΑΤΑΛΥΜΑ	3*	ΗΛ.ΚΑΚΑΛΙΑΓΚΟ Σ	5/10	ΟΛΟ ΤΟ ΧΡΟΝΟ	ΠΟΡΤΑΡΙΑ	2428090118 6986273390
86	ΠΕΛΙΑΣ ΞΕΝΟΔΟΧΕΙΟ	2*	ΓΕΩΡΓΙΟΣ ΜΑΝΤΖΑΒΙΝΟΣ	28/53	ΟΛΟ ΤΟ ΧΡΟΝΟ	ΠΟΡΤΑΡΙΑ	2428099290 2428099291
87	ΛΩΤΟΣ (THE LOTUS TREE) ΠΑΡΑΔΟΣΙΑΚΟ ΚΑΤΑΛΥΜΑ	4*		8/20	ΟΛΟ ΤΟ ΧΡΟΝΟ	ΠΟΡΤΑΡΙΑ	2428099922
88	MARITSA'S HOTEL SUITES	5*		17/34	ΟΛΟ ΤΟ ΧΡΟΝΟ	ΠΟΡΤΑΡΙΑ	2428099500
89	ΠΗΛΙΟΝ ΤΕΡΡΑ - ΠΗΛΙΟΝ ΓΗ-ΡΙΛΙΟΝ ΤΕΡΡΑ ΞΕΝΟΔΟΧΕΙΟ	3*	ΔΗΜΗΤΡΙΟΣ ΦΩΤΙΑΔΗΣ	23/49	ΟΛΟ ΤΟ ΧΡΟΝΟ	ΠΟΡΤΑΡΙΑ	2428099799
90	ΦΙΛΟΞΕΝΙΑ ΞΕΝΟΔΟΧΕΙΟ	2*	ΧΡΥΣΟΒΑΛΑΝΤΟΥ ΜΙΛΑΝΟΥ	10/18	ΟΛΟ ΤΟ ΧΡΟΝΟ	ΠΟΡΤΑΡΙΑ	2428099160 2428090065
91	ΑΡΧΟΝΤΙΚΟ ΝΑΟΥΜΙΔΗ ΠΑΡΑΔΟΣΙΑΚΟ ΚΑΤΑΛΥΜΑ	4*	ΠΑΧΥ ΓΛΟΥΜΗ	16/34	ΟΛΟ ΤΟ ΧΡΟΝΟ	ΠΟΡΤΑΡΙΑ	2428099470

A/A	Όνομα Επιχείρησης	Είδος Καταλύματος	Ιδιοκτήτης / υπεύθυνος λειτουργίας	Δυναμικότητα (αρ. δωματίων / κλινών)	Περίοδος Λειτουργείας	Διεύθυνση	Τηλέφωνο Επικοινωνίας
92	ΔΕΣΠΟΤΙΚΟ ΠΑΡΑΔΟΣΙΑΚΟ ΚΑΤΑΛΥΜΑ	4*	Δ.ΣΑΒΒΑΣ	21/42	ΟΛΟ ΤΟ ΧΡΟΝΟ	ΠΟΡΤΑΡΙΑ	2428099046
93	ΔΕΣΠΟΤΙΚΟ 1 ΞΕΝΟΔΟΧΕΙΟ	4*		15/32	ΟΛΟ ΤΟ ΧΡΟΝΟ	ΠΟΡΤΑΡΙΑ	2428099042
94	ΠΑΡΑΔΟΣΙΑΚΟΣ ΞΕΝΩΝ ΤΗΣ ΜΑΡΙΩΣ	4*	ΔΡΟΣΟΥ ΑΚΡΙΒΗ ΧΡΙΣΤΙΝΑ	5/11	ΟΛΟ ΤΟ ΧΡΟΝΟ	ΠΟΡΤΑΡΙΑ	2428099535 2428090003
95	ΑΡΧΟΝΤΙΚΟ ΚΛΕΙΤΣΑ ΠΑΡΑΔΟΣΙΑΚΟ ΚΑΤΑΛΥΜΑ	2*	ΑΝΑΣΤΑΣΙΑ ΠΑΤΣΗ	13/25	ΟΛΟ ΤΟ ΧΡΟΝΟ	ΠΟΡΤΑΡΙΑ	2428099955 6980235510
96	ΤΡΙΑΝΤΑΦΥΛΛΙΕ Σ ΠΑΡΑΔΟΣΙΑΚΟ ΚΑΤΑΛΥΜΑ	3*	ΠΑΠΑΜΑΡΚΑΛΗ ΕΛΙΣΣΑΒΕΤ	7/17	ΟΛΟ ΤΟ ΧΡΟΝΟ	ΠΟΡΤΑΡΙΑ	2428099641
97	ΚΕΝΤΑ ΜΑΟΥΝΤΕΝ ΞΕΝΟΔΟΧΕΙΟ	4*	ΜΑΡΓΑΡΙΤΟΠΟΥΛΟΣ	9/22	ΟΛΟ ΤΟ ΧΡΟΝΟ	ΠΟΡΤΑΡΙΑ	2428090190
98	ΑΡΧΟΝΤΙΚΟ ΚΑΝΤΑΡΤΖΗ ΠΑΡΑΔΟΣΙΑΚΟ ΚΑΤΑΛΥΜΑ	4*	ΔΑΓΡΕΣ ΑΝΔΡΙΑΝΟΣ	10/33	ΟΛΟ ΤΟ ΧΡΟΝΟ	ΠΟΡΤΑΡΙΑ	2428099388

Πίνακας ΣΤ-2. Κατάλογος Καταλυμάτων Δήμου Βόλου.

A/A	Όνομα Επιχείρησης	Είδος Καταλύματος	Ιδιοκτήτης / υπεύθυνος λειτουργίας	Δυναμικότητα (αρ. δωματίων / κλινών)	Περίοδος Λειτουργείας	Διεύθυνση	Τηλέφωνο Επικοινωνίας
1	ΑΘΗΝΑΙΟΥ ΜΑΡΙΑ	2Κ	ΑΘΗΝΑΙΟΥ ΟΛΓΑ	7/14	ΟΛΟ ΤΟ ΧΡΟΝΟ	ΠΟΡΤΑΡΙΑ	24280 99437

Σχέδιο Αντιμετώπισης Εκτάκτων Αναγκών Εξ Αιτίας Δασικών Πυρκαγιών Δήμου Βόλου Έκδοση 2024

A/A	Όνομα Επιχείρησης	Είδος Καταλύματος	Ιδιοκτήτης / υπεύθυνος λειτουργίας	Δυναμικότητα (αρ. δωματίων / κλινών)	Περίοδος Λειτουργείας	Διεύθυνση	Τηλέφωνο Επικοινωνίας
2	ANEY	-	ΔΡΟΣΟΥ ΜΑΡΙΑ ΡΟΖΑ	2/4	ΟΛΟ ΤΟ ΧΡΟΝΟ	ΠΟΡΤΑΡΙΑ	6973539316
3	ΒΟΥΛΓΑΡΑΚΗ ΕΥΤΕΡΠΗ	2Κ	ΒΟΥΛΓΑΡΑΚΗ ΕΥΤΕΡΠΗ	5/13	ΟΛΟ ΤΟ ΧΡΟΝΟ	ΠΟΡΤΑΡΙΑ	24280 90123
4	ΓΕΩΡΓΟΥΛΑΣ ΧΡΗΣΤΟΣ	2Κ	ΓΕΩΡΓΟΥΛΑΣ ΣΤΑΥΡΟΣ	9/21	ΟΛΟ ΤΟ ΧΡΟΝΟ	ΠΟΡΤΑΡΙΑ	24280 90050
5	ΓΚΟΥΝΤΗ ΘΕΟΔΩΡΑ	2Κ	ΓΚΟΥΝΤΗ ΘΕΟΔΩΡΑ	4/8	ΟΛΟ ΤΟ ΧΡΟΝΟ	ΠΟΡΤΑΡΙΑ	24280 99356
6	ΓΚΟΥΝΤΑΣ ΑΘΑΝΑΣΙΟΣ	2Κ	ΓΚΟΥΝΤΑΣ ΑΘΑΝΑΣΙΟΣ	8/17	ΟΛΟ ΤΟ ΧΡΟΝΟ	ΠΟΡΤΑΡΙΑ	24280 29016
7	ΘΛΙΒΕΡΟΥ ΚΩΝΣΤΑΝΤΙΝΑ	2Κ	ΘΛΙΒΕΡΟΥ ΚΩΝΣΤΑΝΤΙΝΑ	1/6	ΟΛΟ ΤΟ ΧΡΟΝΟ	ΠΟΡΤΑΡΙΑ	24280 99238
8	ΚΑΚΑΛΙΑΓΚΟΣ ΗΛΙΑΣ & ΙΩΑΝΝΗΣ	3Κ	ΚΑΚΑΛΙΑΓΚΟΣ ΗΛΙΑΣ & ΙΩΑΝΝΗΣ	5/11	ΟΛΟ ΤΟ ΧΡΟΝΟ	ΠΟΡΤΑΡΙΑ	24280 90118
9	ΚΟΝΤΟΡΙΖΟΣ ΓΡΗΓΟΡΙΟΣ	1Κ	ΚΟΥΛΕΡΑ ΑΣΠΑΣΙΑ	7/17	ΟΛΟ ΤΟ ΧΡΟΝΟ	ΠΟΡΤΑΡΙΑ	24280 90088
10	ΚΟΝΤΟΡΙΖΟΣ ΒΑΣΙΛΕΙΟΣ	1Κ	ΚΟΝΤΟΡΙΖΟΣ ΝΙΚΟΛΑΟΣ	6/15	ΟΛΟ ΤΟ ΧΡΟΝΟ	ΠΟΡΤΑΡΙΑ	24280 99153
11	ΜΑΡΟΥΣΟΣ ΔΗΜΗΤΡΙΟΣ	2Κ	ΜΑΡΟΥΣΟΣ ΔΗΜΗΤΡΙΟΣ	10/20	ΟΛΟ ΤΟ ΧΡΟΝΟ	ΠΟΡΤΑΡΙΑ	24280 99340
12	ΧΟΥΣΤΗ ΑΚΡΙΒΟΥΛΑ	1Κ	ΧΟΥΣΤΗ ΑΚΡΙΒΟΥΛΑ	4/8	ΟΛΟ ΤΟ ΧΡΟΝΟ	ΠΟΡΤΑΡΙΑ	24280 99520
13	ΧΡΙΣΤΟΓΛΟΥ ΑΡΙΣΤΕΑ	2Κ	ΧΡΙΣΤΟΓΛΟΥ ΑΡΙΣΤΕΑ	9/18	ΟΛΟ ΤΟ ΧΡΟΝΟ	ΠΟΡΤΑΡΙΑ	6937118909
14	ΜΑΛΑΜΟΥΣΗΣ ΑΝΤΩΝΙΟΣ	2Κ	ΚΥΠΡΑΙΟΣ ΔΗΜΗΤΡΙΟΣ, ΠΑΠΑΔΗΜΗΤΡΙΟΥ ΔΗΜΗΤΡΙΟΣ	8/17	ΟΛΟ ΤΟ ΧΡΟΝΟ	ΠΟΡΤΑΡΙΑ	24210 39058
15	ΣΚΟΥΦΟΓΙΑΝΝΗ ΕΛΕΝΗ	2Κ	ΣΚΟΥΦΟΓΙΑΝΝΗΣ ΒΑΣΙΛΕΙΟΣ	5/11	ΟΛΟ ΤΟ ΧΡΟΝΟ	ΠΟΡΤΑΡΙΑ	24280 99289
16	ΜΙΚΡΟΣ ΒΟΡΙΑΣ	3Κ	ΠΑΓΩΝΙΔΗΣ ΘΩΜΑΣ	5/15	ΟΛΟ ΤΟ ΧΡΟΝΟ	ΠΟΡΤΑΡΙΑ	24280 99911
17	ΤΖΙΟΥΜΑΚΗ ΓΛΥΚΕΡΙΑ	4Κ	ΤΖΙΟΥΜΑΚΗ ΓΛΥΚΕΡΙΑ	10/51	ΟΛΟ ΤΟ ΧΡΟΝΟ	ΠΟΡΤΑΡΙΑ	24210 27767
18	ΑΝΑΣΤΑΣΙΑΔΟΥ ΚΛΕΙΩ	3Κ	ΑΝΑΣΤΑΣΙΑΔΗΣ ΓΕΩΡΓΙΟΣ & ΚΛΕΙΩ - ΦΩΤΕΙΝΗ	5/16	ΟΛΟ ΤΟ ΧΡΟΝΟ	ΚΑΤΗΧΩΡΙ	6947611538
19	ΙΑΤΡΟΥ ΜΑΡΙΝΑ	3Κ	ΙΑΤΡΟΥ ΜΑΡΙΝΑ	5/17	ΟΛΟ ΤΟ ΧΡΟΝΟ	ΚΑΤΗΧΩΡΙ	24280 99064
20	ΚΟΛΕΝΤΗΣ ΠΑΝΑΓΙΩΤΗΣ	3Κ	ΚΟΛΕΝΤΗΣ ΧΑΡΙΚΛΕΙΑ, ΚΟΛΕΝΤΗΣ ΑΘΑΝΑΣΙΟΣ	4/8	ΟΛΟ ΤΟ ΧΡΟΝΟ	ΚΑΤΗΧΩΡΙ	24280 99450
21	ΓΚΟΝΤΑΣ ΑΘΑΝΑΣΙΟΣ	2Κ	ΓΚΟΝΤΑΣ ΑΘΑΝΑΣΙΟΣ	8/17	ΟΛΟ ΤΟ ΧΡΟΝΟ	ΜΑΚΡΙΝΙΤΣΑ	24280 99016

Σχέδιο Αντιμετώπισης Εκτάκτων Αναγκών Εξ Αιτίας Δασικών Πυρκαγιών Δήμου Βόλου Έκδοση 2024

A/A	Όνομα Επιχείρησης	Είδος Καταλύματος	Ιδιοκτήτης / υπεύθυνος λειτουργίας	Δυναμικότητα (αρ. δωματίων / κλινών)	Περίοδος Λειτουργείας	Διεύθυνση	Τηλέφωνο Επικοινωνίας
22	ΚΑΤΣΙΑΝΗ ΑΠΟΣΤΟΛΙΑ	2Κ	ΚΑΤΣΙΑΝΗ ΑΠΟΣΤΟΛΙΑ	4/8	ΟΛΟ ΤΟ ΧΡΟΝΟ	ΜΑΚΡΙΝΙΤΣΑ	24280 99287
23	ΚΕΡΑΣΙΩΤΗΣ ΔΗΜΗΤΡΙΟΣ	1Κ	ΚΕΡΑΣΙΩΤΗΣ ΔΗΜΗΤΡΙΟΣ	4/8	ΟΛΟ ΤΟ ΧΡΟΝΟ	ΜΑΚΡΙΝΙΤΣΑ	24210 57185
24	ΚΟΛΟΡΙΖΟΣ ΛΕΩΝΙΔΑΣ	1Κ	ΚΟΛΟΡΙΖΟΣ ΠΑΝΑΓΙΩΤΗΣ	9/18	ΟΛΟ ΤΟ ΧΡΟΝΟ	ΜΑΚΡΙΝΙΤΣΑ	24280 99071
25	ΜΠΑΚΛΑΒΑΣ ΤΡΙΑΝΤΑΦΥΛΛΟΣ	2Κ	ΧΑΤΖΗΚΟΥΜΠΗ ΕΛΕΥΘΕΡΙΑ	7/14	ΟΛΟ ΤΟ ΧΡΟΝΟ	ΜΑΚΡΙΝΙΤΣΑ	24280 300377
26	ΒΡΑΚΑ ΠΑΡΑΣΚΕΥΗ	3Κ	ΒΡΑΚΑΣ ΓΕΩΡΓΙΟΣ & ΒΡΑΚΑ ΜΑΡΙΑ	1/7	ΟΛΟ ΤΟ ΧΡΟΝΟ	ΜΑΚΡΙΝΙΤΣΑ	24210 85595
27	"ΣΕΛΙΝΑ ΚΕΝΤΑΥΡΟΣ ΠΗΛΙΟ" / "SELINA CENTAURUS RELION"	-	ΤΟΛΙΑΣ ΣΤΑΥΡΟΣ	8/5	ΟΛΟ ΤΟ ΧΡΟΝΟ	ΜΑΚΡΙΝΙΤΣΑ	2428099873 6943073821
28	ΒΟΛΟΣ ΒΙΟΥ ΡΕΖΙΝΤΕΝΣ / VOLOS VIEW RESIDENCE	3Κ	ΣΕΧΑΣ ΑΘΑΝΑΣΙΟΣ	4/6	ΟΛΟ ΤΟ ΧΡΟΝΟ	ΜΑΚΡΙΝΙΤΣΑ	2421106840
29	ΒΟΛΟΣ ΒΙΟΥ ΡΕΖΙΝΤΕΝΣ 2 / VOLOS VIEW RESIDENCE 2	3Κ	ΣΕΧΑΣ ΑΘΑΝΑΣΙΟΣ	6/8	ΟΛΟ ΤΟ ΧΡΟΝΟ	ΜΑΚΡΙΝΙΤΣΑ	6979645289
30	ΧΑΡΙΣ ΓΚΕΣΤ ΧΑΟΥΖ / CHARIS GUEST HOUSE	3Κ	ΜΗΤΣΙΚΩΣΤΑ ΧΑΡΙΚΛΕΙΑ	-/17	ΟΛΟ ΤΟ ΧΡΟΝΟ	ΜΑΚΡΙΝΙΤΣΑ	6944810607 2428000000
31	THE FERN HOUSE	3Κ	ΧΡΗΣΤΟΥ ΙΩΑΝΝΗΣ-ΑΛΕΞΑΝΔΡΟΣ	6/12	ΟΛΟ ΤΟ ΧΡΟΝΟ	ΜΑΚΡΙΝΙΤΣΑ	6982898257
32	PHILOS GUESTHOUSE	3Κ	ΧΡΗΣΤΟΥ ΙΩΑΝΝΗΣ-ΑΛΕΞΑΝΔΡΟΣ	4/12	ΟΛΟ ΤΟ ΧΡΟΝΟ	ΜΑΚΡΙΝΙΤΣΑ	6982898257
33	ΤΣΙΟΒΟΛΟΣ ΔΗΜΗΤΡΙΟΣ	1Κ	ΤΣΙΟΒΟΛΟΥ ΠΑΝΑΓΙΩΤΑ	6/13	ΟΛΟ ΤΟ ΧΡΟΝΟ	ΑΓΡΙΑ	24280 92417
34	ΠΑΜΠΟΥΧΙΔΗΣ ΚΥΡΙΑΚΟΣ	2Κ	ΣΤΕΦΑΝΟΥ ΔΗΜΗΤΡΙΟΣ	7/17	ΟΛΟ ΤΟ ΧΡΟΝΟ	ΑΓΡΙΑ	24280 92331
35	ΤΣΙΧΛΑ ΔΗΜΗΤΡΑ	2Κ	ΤΣΙΧΛΑ ΔΗΜΗΤΡΑ	5/12	ΟΛΟ ΤΟ ΧΡΟΝΟ	ΑΓΡΙΑ	24280 92170
36	ΜΑΤΖΑΝΗΣ ΣΠΥΡΙΔΩΝ	2Κ	ΜΑΤΖΑΝΗΣ ΣΠΥΡΙΔΩΝ	4/11	ΟΛΟ ΤΟ ΧΡΟΝΟ	ΑΓΡΙΑ	24280 78324

Σχέδιο Αντιμετώπισης Εκτάκτων Αναγκών Εξ Αιτίας Δασικών Πυρκαγιών Δήμου Βόλου Έκδοση 2024

A/A	Όνομα Επιχείρησης	Είδος Καταλύματος	Ιδιοκτήτης / υπεύθυνος λειτουργίας	Δυναμικότητα (αρ. δωματίων / κλινών)	Περίοδος Λειτουργείας	Διεύθυνση	Τηλέφωνο Επικοινωνίας
37	ΚΟΥΜΟΥΤΣΗΣ ΧΑΡΑΛΑΜΠΟΣ	2Κ	ΚΟΥΜΟΥΤΣΗΣ ΧΑΡΑΛΑΜΠΟΣ	5/11	ΟΛΟ ΤΟ ΧΡΟΝΟ	ΔΡΑΚΕΙΑ	24280 92610
38	ΣΤΑΜΑΤΗΣ ΖΗΣΗΣ	1Κ	ΣΤΑΜΑΤΗΣ ΖΗΣΗΣ	5/10	ΟΛΟ ΤΟ ΧΡΟΝΟ	ΔΡΑΚΕΙΑ	24280 96233
39	ΑΝΤΩΝΟΠΟΥΛΟΥ ΔΙΟΝΥΣΙΑ	3Κ	ΑΝΤΩΝΟΠΟΥΛΟΥ ΔΙΟΝΥΣΙΑ	6/12	ΟΛΟ ΤΟ ΧΡΟΝΟ	ΧΑΝΙΑ	24280 96287
40	ΤΟ ΧΑΝΙ ΤΟΥ ΚΟΚΚΙΝΗ	3Κ	ΚΟΚΚΙΝΗΣ ΑΘΑΝΑΣΙΟΣ, ΚΟΚΚΙΝΗΣ ΕΜΜΑΝΟΥΗΛ	8/24	ΟΛΟ ΤΟ ΧΡΟΝΟ	ΧΑΝΙΑ	24280 96410
41	ΤΟ ΧΑΝΙ ΤΟΥ ΚΟΚΚΙΝΗ	2Κ	ΤΣΙΡΤΟΓΛΟΥ ΠΑΝΑΓΙΩΤΑ	10/20	ΟΛΟ ΤΟ ΧΡΟΝΟ	ΧΑΝΙΑ	2428096434
42	ΑΝΑΣΤΑΣΙΟΥ ΚΩΝΣΤΑΝΤΙΝΟΣ	2Κ	ΑΝΑΣΤΑΣΙΟΥ ΚΩΝΣΤΑΝΤΙΝΟΣ	4/7	ΟΛΟ ΤΟ ΧΡΟΝΟ	ΑΓ. ΛΑΥΡΕΝΤΗΣ	24230 770666
43	ΚΩΝΣΤΑΝΤΕΛΙΑ ΕΛΕΝΗ	3Κ	ΚΩΝΣΤΑΝΤΕΛΙΑ ΕΛΕΝΗ	2/4	ΟΛΟ ΤΟ ΧΡΟΝΟ	ΑΓ. ΛΑΥΡΕΝΤΗΣ	24280 96241
44	ΣΑΡΑΦΗΣ ΑΛΕΞΑΝΔΡΟΣ	2Κ	ΣΑΡΑΦΗΣ ΑΛΕΞΑΝΔΡΟΣ	4/11	ΟΛΟ ΤΟ ΧΡΟΝΟ	ΑΓ. ΛΑΥΡΕΝΤΗΣ	24280 96377
45	ΤΡΙΑΝΤΑΦΥΛΛΟΥ ΜΑΡΙΑ	1Κ	ΤΡΙΑΝΤΑΦΥΛΛΟΥ ΜΑΡΙΑ	3/6	ΟΛΟ ΤΟ ΧΡΟΝΟ	ΑΓ. ΛΑΥΡΕΝΤΗΣ	24280 96310
46	ΤΣΙΑΚΑΤΗΡΗΣ ΑΠΟΣΤΟΛΟΣ	1Κ	ΤΣΙΑΚΑΤΗΡΗΣ ΑΠΟΣΤΟΛΟΣ	3/6	ΟΛΟ ΤΟ ΧΡΟΝΟ	ΑΓ. ΛΑΥΡΕΝΤΗΣ	24280 96208
47	ΚΟΤΙΝΟΠΟΥΛΟΥ - ΚΩΤΗ ΕΛΕΝΗ	3Κ	ΚΟΤΙΝΟΠΟΥΛΟΥ - ΚΩΤΗ ΕΛΕΝΗ	10/20	ΟΛΟ ΤΟ ΧΡΟΝΟ	ΑΓ. ΛΑΥΡΕΝΤΗΣ	24280 96102
48	ΓΕΛΑΣΑΚΗΣ ΔΗΜΗΤΡΙΟΣ	4Κ	ΣΑΜΑΡΑΣ ΒΑΣΙΛΕΙΟΣ	6/16	ΟΛΟ ΤΟ ΧΡΟΝΟ	ΑΡΤΕΜΙΔΑ	6976785024
49	ΑΡΑΒΑΝΟΠΟΥΛΟΥ ΕΥΑΓΓΕΛΙΑ	2Κ	ΑΡΑΒΑΝΟΠΟΥΛΟΥ ΣΥΡΜΩ	5/11	ΟΛΟ ΤΟ ΧΡΟΝΟ	ΠΛΑΤΑΝΙΔΙΑ	24230 93378
50	ΚΑΛΛΙΜΑΝΗΣ ΕΥΣΤΑΘΙΟΣ	3Κ	ΚΑΛΛΙΜΑΝΗ ΕΛΕΥΘΕΡΙΑ	3/10	ΟΛΟ ΤΟ ΧΡΟΝΟ	ΠΛΑΤΑΝΙΔΙΑ	24280 93987
51	ΚΛΕΙΤΣΟΓΙΑΝΝΗΣ ΒΛΑΣΣΗΣ	2Κ	ΚΛΕΙΤΣΟΓΙΑΝΝΗΣ ΒΛΑΣΣΗΣ	6/12	ΟΛΟ ΤΟ ΧΡΟΝΟ	ΠΛΑΤΑΝΙΔΙΑ	24230 94331
52	ΚΛΕΙΤΣΟΓΙΑΝΝΗΣ ΙΩΑΝΝΗΣ	1Κ	ΚΛΕΙΤΣΟΓΙΑΝΝΗΣ ΙΩΑΝΝΗΣ	3/9	ΟΛΟ ΤΟ ΧΡΟΝΟ	ΠΛΑΤΑΝΙΔΙΑ	24230 93418
53	ΚΛΕΙΤΣΟΓΙΑΝΝΗΣ ΝΙΚΟΛΑΟΣ	2Κ	ΚΛΕΙΤΣΟΓΙΑΝΝΗΣ ΝΙΚΟΛΑΟΣ	7/15	ΟΛΟ ΤΟ ΧΡΟΝΟ	ΠΛΑΤΑΝΙΔΙΑ	24230 93260
54	ΣΠΥΡΟΥ ΣΤΟΥΝΤΙΟΣ	3Κ	ΣΠΥΡΟΥ ΑΘΑΝΑΣΙΟΣ	5/13	ΟΛΟ ΤΟ ΧΡΟΝΟ	ΠΛΑΤΑΝΙΔΙΑ	24230 93404

A/A	Όνομα Επιχείρησης	Είδος Καταλύματος	Ιδιοκτήτης / υπεύθυνος λειτουργίας	Δυναμικότητα (αρ. δωματίων / κλινών)	Περίοδος Λειτουργίας	Διεύθυνση	Τηλέφωνο Επικοινωνίας
55	ΦΑΣΟΛΙΔΟΥ ΣΟΦΙΑ	3Κ	ΦΑΣΟΛΙΔΟΥ ΣΟΦΙΑ	7/21	ΟΛΟ ΤΟ ΧΡΟΝΟ	ΠΛΑΤΑΝΙΔΙΑ	24230 93611
56	ΤΟ ΠΛΑΤΑΝΙ	2Κ	ΚΛΕΙΤΣΟΓΙΑΝΝΗΣ ΚΩΝΣΤΑΝΤΙΝΟΣ	7/15	ΟΛΟ ΤΟ ΧΡΟΝΟ	ΠΛΑΤΑΝΙΔΙΑ	6978873576
57	ΓΕΩΡΓΟΥΛΟΠΟΥΛΟΣ ΔΗΜΗΤΡΙΟΣ	1Κ	ΜΠΟΥΚΗ ΑΙΚΑΤΕΡΙΚΗ ΣΥΖΙΛΤΙΑΔΗ	5/10	ΟΛΟ ΤΟ ΧΡΟΝΟ	ΒΟΛΟΣ	24210 26442
58	ΠΑΝΑΓΟΥ ΠΑΝΑΓΙΩΤΑ	2Κ	ΠΑΝΑΓΟΣ ΘΕΟΔΩΡΟΣ	7/14	ΟΛΟ ΤΟ ΧΡΟΝΟ	ΠΑΝΑΚΕΙΑΣ 12, ΒΟΛΟΣ	24210 87109
59	SALINA PREMIUM RESIDENCES VOLOS	3Κ	ΚΟΥΡΟΥΠΗ ΑΘΑΝΑΣΙΑ	12/20	ΟΛΟ ΤΟ ΧΡΟΝΟ	ΣΤΡΑΤΗΓΟΥ ΚΑΛΛΕΡΓΗ 11, ΒΟΛΟΣ	6942941189
60	193 LUXURY STAY	3Κ	ΔΡΑΚΟΣ ΓΕΩΡΓΙΟΣ	-/14	ΟΛΟ ΤΟ ΧΡΟΝΟ	ΚΩΝΣΤΑΝΤΑ 193, ΒΟΛΟΣ	2421043386
61	LOCAL URBAN LIVING	3Κ	ΖΑΝΝΑΣ ΙΩΑΝΝΗΣ	4/24	ΟΛΟ ΤΟ ΧΡΟΝΟ	ΑΘΑΝΑΣΙΟΥ ΔΙΑΚΟΥ 37, ΒΟΛΟΣ	2421028777
62	4 ATTICS	3Κ	ΔΑΛΟΥΚΑΣ ΑΝΤΩΝΙΟΣ	4/10	ΟΛΟ ΤΟ ΧΡΟΝΟ	ΔΟΞΑΡΑΔΩΝ 4, ΒΟΛΟΣ	6932387407
63	CHARIKLIA'S HOUSE PELION	4Κ	ΓΕΡΟΔΗΜΟΥ ΧΑΡΙΚΛΕΙΑ	8/14	ΟΛΟ ΤΟ ΧΡΟΝΟ	ΠΑΠΑΔΟΠΟΥΛΟΥ 8, ΚΑΤΩ ΛΕΧΩΝΙΑ ΑΡΤΕΜΙΔΑΣ	6984707587
64	CHARIKLIA'S HOUSE PELION	4Κ	ΓΕΡΟΔΗΜΟΥ ΧΑΡΙΚΛΕΙΑ	6/12	ΟΛΟ ΤΟ ΧΡΟΝΟ	ΠΑΠΑΔΟΠΟΥΛΟΥ 8, ΚΑΤΩ ΛΕΧΩΝΙΑ ΑΡΤΕΜΙΔΑΣ	6984707587
65	AESON	4Κ	ΑΘΗΝΑΙΟΥ ΜΑΡΙΑ	13/26	ΟΛΟ ΤΟ ΧΡΟΝΟ	ΟΓΛ 26, ΒΟΛΟΣ	2421028670
66	VOLOS TERRA LUXURY RESIDENCES	4Κ	ΠΑΠΑΓΕΩΡΓΙΟΥ ΓΕΩΡΓΙΟΣ	8/16	ΟΛΟ ΤΟ ΧΡΟΝΟ	ΜΑΥΡΟΚΟΡΔΑΤΟΥ 63, ΒΟΛΟΣ	6977209777
67	ESTEΑ	3Κ	ΧΡΟΝΗ ΠΑΝΑΓΙΩΤΑ	12/20	ΟΛΟ ΤΟ ΧΡΟΝΟ	ΚΟΥΝΤΟΥΡΙΩΤΟΥ 30, ΒΟΛΟΣ	6974327666 6948376843
68	ΔΙΑΜΕΡΙΣΜΑΤΑ ΑΙΓΛΗ ΚΡΙΘΑΡΙΑ	3Κ	ΠΑΝΑΓΙΩΤΟΥ ΑΓΛΑΪΑ	8/16	ΟΛΟ ΤΟ ΧΡΟΝΟ	ΑΝΘΕΩΝ 54, ΚΡΙΘΑΡΙΑ ΝΕΑΣ ΑΓΧΙΑΛΟΥ	6976006471

Σχέδιο Αντιμετώπισης Εκτάκτων Αναγκών Εξ Αιτίας Δασικών Πυρκαγιών Δήμου Βόλου Έκδοση 2024

A/A	Όνομα Επιχείρησης	Είδος Καταλύματος	Ιδιοκτήτης / υπεύθυνος λειτουργίας	Δυναμικότητα (αρ. δωματίων / κλινών)	Περίοδος Λειτουργείας	Διεύθυνση	Τηλέφωνο Επικοινωνίας
69	ΒΟΛΟΣ ΠΑΡΚ ΑΠΑΡΤΜΕΝΤΣ / VOLOS PARK APARTMENTS	3Κ	ΓΕΩΡΓΑΔΑΚΗΣ ΣΤΕΦΑΝΟΣ	11/22	ΟΛΟ ΤΟ ΧΡΟΝΟ	ΒΛΑΧΑΒΑ 115, ΒΟΛΟΣ	6947219215
70	VILLA DI GIOIA	2Κ	ΧΑΛΕΒΑΣ ΚΩΝΣΤΑΝΤΙΝΟΣ	5/10	ΟΛΟ ΤΟ ΧΡΟΝΟ	ΧΡΥΣΗ ΑΚΤΗ ΠΑΝΑΓΙΑΣ ΝΕΑΣ ΑΓΧΙΑΛΟΥ	6944352932
71	CITY KEYS	3Κ	ΓΕΛΑΣΑΚΗΣ ΔΗΜΗΤΡΙΟΣ	9/14	ΟΛΟ ΤΟ ΧΡΟΝΟ	ΚΩΝΣΤΑΝΤΙΝΤΑ 204, ΒΟΛΟΣ	6976785024
72	ΕΡΜΟΥ RESIDENCES	3Κ	ΦΡΥΤΖΑΛΑΣ ΕΛΕΥΘΕΡΙΟΣ	17/43	ΟΛΟ ΤΟ ΧΡΟΝΟ	ΕΡΜΟΥ 174-176, ΒΟΛΟΣ	6976784024
73	CANVAS COLOR YOUR STAY	3Κ	ΠΑΓΑΝΗΣ ΜΙΧΑΗΛ	7/14	ΟΛΟ ΤΟ ΧΡΟΝΟ	ΔΕΓΙΩΡΓΗ 3-5, ΒΟΛΟΣ	6974600754
74	TERRA SEGREDA	3Κ	ΜΕΝΤΕΚΙΔΗΣ ΔΗΜΗΤΡΙΟΣ	4/10	ΟΛΟ ΤΟ ΧΡΟΝΟ	ΙΚΤΙΝΟΥ 8, ΝΕΕΣ ΠΑΓΑΣΣΕΣ, ΒΟΛΟΣ	6947567576
75	THE KOKOON VOLOS	3Κ	ΧΗΡΑΣ ΦΙΛΙΠΠΟΣ	9/18	ΟΛΟ ΤΟ ΧΡΟΝΟ	ΡΟΖΟΥ 82, ΒΟΛΟΣ	2421037387 6972849651
76	KAVE LUXURY STAYING	3Κ	ΤΣΙΝΤΡΟΣ ΕΥΡΥΠΙΔΗΣ	9/20	ΟΛΟ ΤΟ ΧΡΟΝΟ	ΚΑΝΑΡΗ 17, ΒΟΛΟΣ	6986438071
77	LUAZ SUITES	3Κ	ΠΛΙΑΚΟΣΤΑΘΗ ΑΝΔΡΟΝΙΚΗ	9/14	ΟΛΟ ΤΟ ΧΡΟΝΟ	ΑΝΘΙΜΟΥ ΓΑΖΗ 226Α, ΒΟΛΟΣ	6975767620 6974990405
78	ΠΑΠΑΔΗΜΟΣ	3Κ	ΠΑΠΑΔΗΜΟΣ ΙΩΑΝΝΗΣ	8/14	ΟΛΟ ΤΟ ΧΡΟΝΟ	ΑΛΥΚΕΣ	24210 88336
79	ΠΑΠΑΔΟΠΟΥΛΟΣ ΞΕΝ/ΚΕΣ ΕΠ/ΣΕΙΣ ΕΠΕ	2Κ	ΠΑΠΑΔΟΠΟΥΛΟΣ ΞΕΝ/ΚΕΣ ΕΠ/ΣΕΙΣ ΕΠΕ	8/16	ΟΛΟ ΤΟ ΧΡΟΝΟ	ΑΛΥΚΕΣ	24210 88240
80	ΠΑΤΑΚΙΟΥΤΗ ΕΛΕΝΗ	2Κ	ΕΛΕΝΗ	7/15	ΟΛΟ ΤΟ ΧΡΟΝΟ	ΑΛΥΚΕΣ	24210 88494
81	ΣΟΥΪΠΑΣ ΔΗΜ & ΑΙΚ	3Κ	ΣΟΥΪΠΑΣ ΔΗΜ & ΑΙΚ	8/18	ΟΛΟ ΤΟ ΧΡΟΝΟ	ΑΛΥΚΕΣ	24210 88255
82	ΔΑΙΔΑΛΟΣ	3Κ	ΓΙΑΝΝΑΚΟΣ ΘΩΜΑΣ	7/19	ΟΛΟ ΤΟ ΧΡΟΝΟ	ΝΕΑ ΑΓΧΙΑΛΟΣ	24280 76816
83	ΣΕΡΕΤΗ ΣΟΦΙΑ	1Κ	ΣΕΡΕΤΗ ΣΟΦΙΑ	6/15	ΟΛΟ ΤΟ ΧΡΟΝΟ	ΝΕΑ ΑΓΧΙΑΛΟΣ	24280 76233
84	ΓΚΕΚΑ ΕΛΕΥΘΕΡΙΑ	3Κ	ΚΟΛΩΝΗΣ ΛΑΜΠΡΟΣ	5/13	ΟΛΟ ΤΟ ΧΡΟΝΟ	ΝΕΑ ΑΓΧΙΑΛΟΣ	24280 77491
85	ΠΑΝΑΓΙΩΤΟΥ ΑΓΛΑΙΑ	3Κ	ΠΑΝΑΓΙΩΤΟΥ ΓΕΩΡΓΙΟΣ	4/14	ΟΛΟ ΤΟ ΧΡΟΝΟ	ΚΡΙΘΑΡΙΑ	24210 87297

Σχέδιο Αντιμετώπισης Εκτάκτων Αναγκών Εξ Αιτίας Δασικών Πυρκαγιών Δήμου Βόλου Έκδοση 2024

A/A	Όνομα Επιχείρησης	Είδος Καταλύματος	Ιδιοκτήτης / υπεύθυνος λειτουργίας	Δυναμικότητα (αρ. δωματίων / κλινών)	Περίοδος Λειτουργείας	Διεύθυνση	Τηλέφωνο Επικοινωνίας
			& ΑΓΛΑΙΑ				
86	ΠΥΡΓΑΝΗ ΚΩΝΣΤΑΝΤΙΑ	2Κ	ΖΗΣΟΠΟΥΛΟΣ ΝΙΚΟΛΑΟΣ	5/11	ΟΛΟ ΤΟ ΧΡΟΝΟ	ΧΡΥΣΗ ΑΚΤΗ	24280 78324
87	ΠΑΠΑΘΑΝΑΣΟΠΟΥΛΟΥ ΧΡΙΣΤΙΝΑ	ΤΕΕ ΒΙΛΕΣ	ΠΑΠΑΘΑΝΑΣΟΠΟΥΛΟΥ ΧΡΙΣΤΙΝΑ	3/5	ΟΛΟ ΤΟ ΧΡΟΝΟ	ΜΑΛΑΚΙ	2428094873
88	ΕΠΑΥΛΗ ΕΥΘΥΜΙΑ ΑΛΕΞΑΝΔΡΙΔΗ	ΤΕΕ ΒΙΛΕΣ	ΕΥΘΥΜΙΑ ΑΛΕΞΑΝΔΡΙΔΗ	5/10	ΟΛΟ ΤΟ ΧΡΟΝΟ	ΑΓΙΟΣ ΛΑΥΡΕΝΤΙΟΣ	2106431655
89	ΕΠΑΥΛΗ ΕΜΜΑΝΟΥΗΛ ΜΠΑΛΤΑΤΖΗΣ	ΤΕΕ ΒΙΛΕΣ	ΕΜΜΑΝΟΥΗΛ ΜΠΑΛΤΑΤΖΗΣ	5/8	ΟΛΟ ΤΟ ΧΡΟΝΟ	ΝΕΑ ΑΓΧΙΑΛΟΣ	2428301354
90	ΓΚΕΣΚΟΣ ΚΩΝΣΤΑΝΤΙΝΟΣ	ΤΕΕ ΒΙΛΕΣ	ΓΚΕΣΚΟΣ ΚΩΝΣΤΑΝΤΙΝΟΣ	3/4	ΟΛΟ ΤΟ ΧΡΟΝΟ	ΝΕΑ ΑΓΧΙΑΛΟΣ	2421025057
91	ΚΑΡΑΓΙΑΝΝΗΣ ΕΛΕΥΘΕΡΙΟΣ	ΤΕΕ ΒΙΛΕΣ	ΕΛΕΥΘΕΡΙΟΣ ΚΑΡΑΓΙΑΝΝΗΣ	4/6	ΟΛΟ ΤΟ ΧΡΟΝΟ	ΝΕΑ ΑΓΧΙΑΛΟΣ	6932764646
92	ΕΚΑΤΕΡΙΝΙ ΜΙΤΑΛΑΣ / ΑΙΚΑΤΕΡΙΝΗ ΜΥΤΑΛΑΣ	ΤΕΚ	ΑΙΚΑΤΕΡΙΝΗ ΜΥΤΑΛΑΣ	4/8	ΟΛΟ ΤΟ ΧΡΟΝΟ	ΑΓΡΙΑ	6944523583
93	ΑΡΓΥΡΟΓΙΑΝΝΗ ΙΩΑΝΝΑ	ΤΕΕ ΒΙΛΕΣ	ΙΩΑΝΝΑ ΑΡΓΥΡΟΓΙΑΝΝΗ	3/6	ΟΛΟ ΤΟ ΧΡΟΝΟ	ΑΓΡΙΑ	2428093053
94	ΑΝΑΣΤΑΣΙΑΔΗΣ ΟΡΕΣΤΗΣ	ΤΕΕ ΒΙΛΕΣ	ΑΝΑΣΤΑΣΙΑΔΗΣ ΟΡΕΣΤΗΣ	6/13	ΟΛΟ ΤΟ ΧΡΟΝΟ	ΒΟΛΟΣ	2421067775
95	ΚΑΛΟΠΗΤΑ ΒΑΣΙΛΙΚΗ	ΤΕΕ ΒΙΛΕΣ	ΚΑΛΟΠΗΤΑ ΒΑΣΙΛΙΚΗ	7/15	ΟΛΟ ΤΟ ΧΡΟΝΟ	ΜΑΚΡΙΝΙΤΣΑ	2428099331
96	Δ. ΣΕΛΑΝΙΚΗΣ-Α.ΣΕΛΑΝΙΚΗΣ ΟΕ	ΤΕΕ ΒΙΛΕΣ	Δ. ΣΕΛΑΝΙΚΗΣ-Α.ΣΕΛΑΝΙΚΗΣ	5/8	ΟΛΟ ΤΟ ΧΡΟΝΟ	ΜΑΚΡΙΝΙΤΣΑ	2421058808
97	ΕΠΑΥΛΗ ΚΩΝΣΤΑΝΤΙΝΟΣ ΠΑΠΠΑΣ	ΤΕΕ ΒΙΛΕΣ	ΚΩΝΣΤΑΝΤΙΝΟΣ ΠΑΠΠΑΣ	4/4	ΟΛΟ ΤΟ ΧΡΟΝΟ	ΜΑΚΡΙΝΙΤΣΑ	6933411998
98	ΓΕΩΡΓΙΑ ΛΑΓΟΥ	ΤΕΕ ΒΙΛΕΣ	ΓΕΩΡΓΙΑ ΛΑΓΟΥ	6/8	ΟΛΟ ΤΟ ΧΡΟΝΟ	ΜΑΚΡΙΝΙΤΣΑ	2421070185
99	INGRID BROUSOS	ΤΕΕ ΒΙΛΕΣ	INGRID BROUSOS	3/6	ΟΛΟ ΤΟ ΧΡΟΝΟ	ΜΑΚΡΙΝΙΤΣΑ	2428099803
100	ΖΑΦΕΙΡΙΔΗΣ ΑΡΓΥΡΙΟΣ	ΤΕΕ ΒΙΛΕΣ	ΖΑΦΕΙΡΙΔΗΣ ΑΡΓΥΡΙΟΣ	5/6	ΟΛΟ ΤΟ ΧΡΟΝΟ	ΜΑΚΡΙΝΙΤΣΑ	2421021611
101	ΣΟΛΩΜΑΚΟΥ ΕΛΕΝΗ (ΕΠΑΥΛΗ)	ΤΕΕ ΒΙΛΕΣ	ΕΛΕΝΗ ΣΟΛΩΜΑΚΟΥ	6/11	ΟΛΟ ΤΟ ΧΡΟΝΟ	ΚΑΤΩ ΛΕΧΩΝΙΑ	6939346920
102	ΡΕΜΠΕΛΑΚΟΥ ΜΑΡΙΑ	ΤΕΕ ΒΙΛΕΣ	ΜΑΡΙΑ ΡΕΜΠΕΛΑΚΟΥ	4/5	ΟΛΟ ΤΟ ΧΡΟΝΟ	ΚΑΤΩ ΛΕΧΩΝΙΑ	6977695578

A/A	Όνομα Επιχείρησης	Είδος Καταλύματος	Ιδιοκτήτης / υπεύθυνος λειτουργίας	Δυναμικότητα (αρ. δωματίων / κλινών)	Περίοδος Λειτουργείας	Διεύθυνση	Τηλέφωνο Επικοινωνίας
103	ΜΙΧΑΗΛ ΧΑΤΖΗΔΗΜΗΤΡΙΟΥ	ΤΕΕ ΒΙΛΕΣ	ΜΙΧΑΗΛ ΧΑΤΖΗΔΗΜΗΤΡΙΟΥ	3/4	ΟΛΟ ΤΟ ΧΡΟΝΟ	ΚΑΤΩ ΛΕΧΩΝΙΑ	2421037143
104	Α.Ν. ΖΕΡΒΑ -Μ. ΑΡΓΥΡΟΠΟΥΛΟΥ ΟΕ	ΤΕΕ ΒΙΛΕΣ	Α.Ν. ΖΕΡΒΑ -Μ. ΑΡΓΥΡΟΠΟΥΛΟΥ	8/16	ΟΛΟ ΤΟ ΧΡΟΝΟ	ΠΟΡΤΑΡΙΑ	2107295353
105	ΑΣΗΜΙΝΑ & ΑΝΝΑ ΒΑΣΙΛΟΠΟΥΛΟΥ	ΤΕΕ ΒΙΛΕΣ	ΑΣΗΜΙΝΑ & ΑΝΝΑ ΒΑΣΙΛΟΠΟΥΛΟΥ	7/14	ΟΛΟ ΤΟ ΧΡΟΝΟ	ΠΟΡΤΑΡΙΑ	2102852284
106	ΚΑΖΑΝΗΣ ΔΗΜΗΤΡΙΟΣ	ΤΕΕ ΒΙΛΕΣ	ΚΑΖΑΝΗΣ ΔΗΜΗΤΡΙΟΣ	6/10	ΟΛΟ ΤΟ ΧΡΟΝΟ	ΠΟΡΤΑΡΙΑ	6932300204
107	ΕΠΑΥΛΗ ΣΟΦΙΑ-ΔΑΦΝΗ & ΜΑΡΙΑ ΚΟΥΚΙΑΔΗ	ΤΕΕ ΒΙΛΕΣ	ΣΟΦΙΑ-ΔΑΦΝΗ ΚΟΥΚΙΑΔΗ & ΜΑΡΙΑ ΚΟΥΚΙΑΔΗ	6/8	ΟΛΟ ΤΟ ΧΡΟΝΟ	ΠΟΡΤΑΡΙΑ	2109370619
108	ΓΚΕΣΚΟΣ ΚΩΝΣΤΑΝΤΙΝΟΣ	ΤΕΕ ΒΙΛΕΣ	ΓΚΕΣΚΟΣ ΚΩΝΣΤΑΝΤΙΝΟΣ	2/4	ΟΛΟ ΤΟ ΧΡΟΝΟ	ΠΟΡΤΑΡΙΑ	2421025057
109	ΕΠΑΥΛΗ ΕΛΕΥΘΕΡΙΑ ΑΛΕΞΑΝΔΡΟΠΟΥΛΟΥ	ΤΕΕ ΒΙΛΕΣ	ΕΛΕΥΘΕΡΙΑ ΑΛΕΞΑΝΔΡΟΠΟΥΛΟΥ	3/5	ΟΛΟ ΤΟ ΧΡΟΝΟ	ΝΕΑ ΑΓΧΙΑΛΟΣ	2421034510
110	ΔΗΜΗΤΡΙΟΣ ΣΟΥΚΟΣ	ΤΕΕ ΒΙΛΕΣ	ΔΗΜΗΤΡΙΟΣ ΣΟΥΚΟΣ	3/6	ΟΛΟ ΤΟ ΧΡΟΝΟ	ΝΕΑ ΑΓΧΙΑΛΟΣ	2106180679
111	ΕΛΙΤΕ COTTAGES	ΤΕΕ ΒΙΛΕΣ	ΖΑΦΕΙΡΙΟΥ	9/16	ΟΛΟ ΤΟ ΧΡΟΝΟ	ΚΑΤΩ ΛΕΧΩΝΙΑ	2428099355
112	ΤΣΕΡΕΠΑΣ ΙΩΑΝΝΗΣ	ΤΕΚ	ΤΣΕΡΕΠΑΣ ΙΩΑΝΝΗΣ	3/6	ΟΛΟ ΤΟ ΧΡΟΝΟ	ΒΟΛΟΣ	2410661185
113	STEPHEN LOUIS JONES	ΤΕΚ	STEPHEN LOUIS JONES	5/8	ΟΛΟ ΤΟ ΧΡΟΝΟ	ΠΟΡΤΑΡΙΑ	0046708728811

Κρίσιμες υποδομές (Κάμπινγκ-Κατασκηνώσεις) που του Δήμου Βόλου που συνορεύουν με δασικά οικοσυστήματα

1) Δημοτική Ενότητα Αγριάς-Αρτέμιδας

Υπάρχει η κατασκήνωση της Ιεράς Μητρόπολης Δημητριάδος.

Περιοχή Αγίου Λαυρεντίου Πηλίου.

Ονομασία Φορέα Λειτουργίας: Ιερά Μητρόπολη Δημητριάδος.

Ονοματεπώνυμο υπεύθυνου κατασκήνωσης: Πατήρ Μάξιμος Παπαγεργίου.

Τηλέφωνο επικοινωνίας: 6976805672

Υπάρχει κατοχή πιστοποιητικού πυροπροστασίας.

2) Δημοτική Ενότητα Πορταριάς

Οικισμός αξιωματικών Κ.Α.ΑΥ. Πορταριάς

Υπεύθυνος Φορέας Λέσχης Αξιωματικών Βόλου

Τηλέφωνο επικοινωνίας: 24210 86670, 2428099729

Υπάρχουν δώδεκα οικήματα διαμονής αξιωματικών.

Κατασκήνωση Γ.Ε.Χ.Α. Πορταριάς Πηλίου

Τηλέφωνο Κατασκήνωσης: 2428099583

Ονοματεπώνυμο υπευθύνου: Κούκος Κων/νος 24210 58040- 24280 99123

Στεφανής Σεραφείμ 24280 99811- 6970823014

Έχει πιστοποιητικό πυροπροστασίας.

3) Δημοτική Ενότητα Μακρινίτσας

Κατασκήνωση Μέρμνας

Τηλέφωνα επικοινωνίας Προέδρου -Υπευθύνου Ελληνικής Μέρμνας Βόλου -Μακρινίτσας:

Κα Παπαβαγγέλη Μάγδα: 24210 25489, 24210 40607, 6972387271, 24280 99939, 24280 99113

Δεν έχει πιστοποιητικό πυροπροστασίας.

ΠΑΡΑΡΤΗΜΑ Ζ – ΑΝΑΛΥΤΙΚΗ ΚΑΤΑΣΤΑΣΗ ΤΩΝ ΟΙΚΙΣΜΩΝ ΤΟΥ ΔΗΜΟΥ ΒΟΛΟΥ

Το παρόν προσαρτάται στο ΣΧΕΔΙΟ ΑΝΤΙΜΕΤΩΠΙΣΗΣ ΕΚΤΑΚΤΩΝ ΑΝΑΓΚΩΝ ΕΞ ΑΙΤΙΑΣ ΔΑΣΙΚΩΝ ΠΥΡΚΑΓΙΩΝ ΔΗΜΟΥ ΒΟΛΟΥ και αποτελεί αναπόσπαστο τμήμα του.

Ακολούθως παρατίθεται αναλυτική κατάσταση όλων των οικισμών του Δήμου Βόλου με τον αντίστοιχο πληθυσμό (ΕΛΣΤΑΤ 2021) «Αποτελέσματα της Απογραφής Πληθυσμού – Κατοικιών 2021 που αφορούν στο Μόνιμο Πληθυσμό της Χώρας».

Πίνακας Ζ-1. Αναλυτική κατάσταση όλων των οικισμών του Δήμου Βόλου με τον αντίστοιχο πληθυσμό βάσει της απογραφής πληθυσμού.

Δήμος Βόλου	Μόνιμος πληθυσμός
Δήμος Βόλου	139.670
A. Δημοτική Ενότητα Βόλου	85.803
Κοινότητα Βόλου	85.803
Βόλος	85.803
B. Δημοτική Ενότητα Αγιάς	5.295
Κοινότητα Αγιάς	4.928
Αγριά	4.928
Κοινότητα Δρακείας	367
Δράκεια	344
Ανεμούτσα	0
Χάνια	23
Γ. Δημοτική Ενότητα Αισωνίας	3.002
Κοινότητα Διμηνίου	2.102
Διμήνι	1.979
Κάκκαβος	100
Παλιούρι	23
Κοινότητα Σέσκλου	900
Σέσκλο	783
Χρυσή Ακτή Παναγίας	117
Δ. Δημοτική Ενότητα Αρτέμιδας	3.959
Κοινότητα Άνω Λεχωνίων	1.252
Άνω Λεχώνια	983

Δήμος Βόλου	Μόνιμος πληθυσμός
Πλατανίδια	269
Κοινότητα Αγίου Βλασίου	457
Άγιος Βλάσιος	280
Μαλάκιον	109
Παλαιόκαστρον	43
Στρόφιλος	25
Κοινότητα Αγίου Λαυρεντίου	476
Άγιος Λαυρέντιος	246
Άγιος Απόστολος ο Νέος	94
Βροχιά	126
Σερβανάτες	10
Κοινότητα Κάτω Λεχωνίων	1.410
Κάτω Λεχώνια	1.347
Άγιος Μηνάς	63
Ε. Δημοτική Ενότητα Ιωλκού	2.008
Κοινότητα Άνω Βόλου	687
Άνω Βόλος	566
Ιωλκός	121
Κοινότητα Αγίου Ονουφρίου	433
Άγιος Ονούφριος	433
Κοινότητα Ανακασιάς	888
Ανακασιά	888
ΣΤ. Δημοτική Ενότητα Μακρινίτσης	353
Κοινότητα Μακρινίτσης	353
Μακρινίτσα	353
Ζ. Δημοτική Ενότητα Νέας Αγχιάλου	5.881
Κοινότητα Νέας Αγχιάλου	5.114
Νέα Αγχιάλος	4.518
Άγιος Γεώργιος	68
Βελανιδιά	140
Δημητριάδα	64
Κριθαριά	183
Μάραθος	141
Κοινότητα Νέας Αϊδινίου	420
Αϊδίνιον	420
Κοινότητα Νέας Μικροθηβών	347
Μικροθήβαι	347
Καστράκι	0
Η. Δημοτική Ενότητα Νέας Ιωνίας	31.884
Κοινότητα Νέας Ιωνίας	31.684
Νέα Ιωνία	30.688
Κλήμα	126

Δήμος Βόλου	Μόνιμος πληθυσμός
Μελισσάτικα	632
Φυτόκον	238
Κοινότητα Γλαφυρών	200
Γλαφυρά	200
Θ. Δημοτική Ενότητα Πορταριάς	1.849
Κοινότητα Πορταριάς	496
Πορταριά	488
Αγία Παρασκευή	7
Άγιος Ιωάννης	1
Κοινότητα Άλλης Μεριάς	908
Άλλη Μεριά	822
Γορίτσα	86
Κοινότητα Κατωχωρίου	339
Κατωχώριον	339
Κοινότητα Σταγιατών	106
Σταγιάται	106

ΠΑΡΑΡΤΗΜΑ Η – ΤΗΛΕΦΩΝΙΚΟΣ ΚΑΤΑΛΟΓΟΣ ΦΟΡΕΩΝ ΚΑΙ ΥΠΗΡΕΣΙΩΝ ΣΕ ΕΠΙΠΕΔΟ ΔΗΜΟΥ ΒΟΛΟΥ

Το παρόν προσαρτάται στο ΣΧΕΔΙΟ ΑΝΤΙΜΕΤΩΠΙΣΗΣ ΕΚΤΑΚΤΩΝ ΑΝΑΓΚΩΝ ΕΞ ΑΙΤΙΑΣ ΔΑΣΙΚΩΝ ΠΥΡΚΑΓΙΩΝ ΔΗΜΟΥ ΒΟΛΟΥ και αποτελεί αναπόσπαστο τμήμα του.

Ακολούθως παρατίθεται ονομαστικός τηλεφωνικός κατάλογος όλων των φορέων και υπηρεσιών σε επίπεδο Δήμου Βόλου.

Πίνακας Η-1. Ονομαστικός κατάλογος φορέων και υπηρεσιών Δήμου Βόλου.

A/A	ΟΝΟΜΑΤΕΠΩΝΥΜΑ	ΤΗΛΕΦΩΝΑ	ΙΔΙΟΤΗΤΑ	ΕΝΟΤΗΤΑ
1	Μαλαματίνης Απόστολος	6943069004	Αντιδήμαρχος Πολιτικής Προστασίας	
2	Πράττος Γεώργιος	6986264735	Αντιδήμαρχος Καθαριότητας και Ανακύκλωσης	
3	Κατσαρός Κωνσταντίνος	6974641292	Διευθυντής	
4	Παπαθανασίου Σταυρούλα	6937833760	Υπεύθυνη του Γραφείου Πολιτικής Προστασίας	
5	Θεοδώρου Φιλίτσα	6972230009	Προϊστάμενος Καθαριότητας, Κοινόχρηστων Χώρων και Ειδικών Συνεργείων	
6	Κατσαρός Κωνσταντίνος	6974641292	Προϊστάμενος Καθαριότητας ΔΕ Βόλου	ΒΟΛΟΣ
7	Γαλάνης Σταύρος	6978683307	Επόπτης Καθαριότητας Κοινόχρηστων Χώρων και Ειδικών Συνεργείων	
8	Τασιού Κατερίνα	6984719432	Επόπτης Καθαριότητας, Αποκομιδής και Ανακύκλωσης	
9	Λιθαδιώτης Αντώνης	6977771078	Επόπτης Καθαριότητας Κοινόχρηστων Χώρων	
10	Αβδελάς Βαγγέλης	6946914638	Επιστάτης Βόλου	

A/A	ΟΝΟΜΑΤΕΠΩΝΥΜΑ	ΤΗΛΕΦΩΝΑ	ΙΔΙΟΤΗΤΑ	ΕΝΟΤΗΤΑ
			Καθαριότητας, Κοινόχρηστων Χώρων & Ειδικών Συνεργείων & παράλληλα καθήκοντα Πολιτικής Προστασίας	
11	Μπάτζιος Αθανάσιος	6932656176	Διοικητικό προσωπικό	
12	Βούλγαρης Χρήστος	6947589531	Επόπτης Καθαριότητας	ΑΙΣΩΝΙΑΣ
13	Κοντοπαναγιώτης Απόστολος	6974430703	Υπεύθυνος Πολιτικής Προστασίας Πορταριάς- Μακρινίτσας	ΜΑΚΡΥΝΙΤΣΑ
14	Μαυραντώνης Ιωάννης	693674977	Προϊστάμενος Καθαριότητας Ν. Ιωνίας	ΝΕΑ ΙΩΝΙΑ
15	Κουτίνας Απόστολος	6944558227	Επόπτης Καθαριότητας Ν. Ιωνίας	
16	Γάτος Γεώργιος	6970837026	Επόπτης Καθαριότητας Ν. Ιωνίας	
17	Σταματίου Ιωάννης	6977426046	Επόπτης Καθαριότητας Δ.Ε. Αγχιάλου-Υπεύθυνος Πολιτικής Προστασίας	ΑΓΧΙΑΛΟΣ
18	Μαγγίτσης Νικόλαος	6977456445	Προϊσταμένη Καθαριότητας	ΑΓΡΙΑ- ΑΡΤΕΜΙΔΑ
ΤΕΧΝΙΤΕΣ				
19	Γκάγκας Γεώργιος	6946982588	Προϊστάμενος Τμήματος Διαχείρισης και Συντήρησης Οχημάτων	ΒΟΛΟΣ
20	Παυλακούδης Νεκτάριος	6972328601	Τεχνίτης Οχημάτων	
21	Εμμανουήλ Γεώργιος	6946399240	Ηλεκτρολόγος	
22	Μαλιαρός Δημήτριος	6973371602	Τεχνίτης	
23	Περδίου Αντώνης	6946666077	Τεχνίτης	
24	Τσαφόλιας Απόστολος	6989894363	Υδραυλικός	ΑΓΡΙΑ
25	Τσίρος Απόστολος	6942267036	Υδραυλικός	ΙΩΛΚΟΣ
26	Πολυχρόνου Μιχάλης	6979333489	Ηλεκτρολόγος	ΠΟΡΤΑΡΙΑ
27	Πούλιος Νίκος	6978349600	Υδραυλικός	
28	Κουκουβίνος Γεώργιος	6942064514	Υδραυλικός	ΑΙΣΩΝΙΑ
29	Τσούτσας Νικόλαος	698651869	Υδραυλικός	
ΧΕΙΡΙΣΤΕΣ				
30	Ευαγγελιδάκης Ιωάννης	6945151583		ΒΟΛΟΣ
31	Σέχας Δημήτριος	6979772431		
32	Δραγατογιάννης Ορέστης	6985925212	ΣΑΡΩΘΡΟ	
33	Καραγιάννης Κων/νος	6977449679	ΣΑΡΩΘΡΟ	

A/A	ΟΝΟΜΑΤΕΠΩΝΥΜΑ	ΤΗΛΕΦΩΝΑ	ΙΔΙΟΤΗΤΑ	ΕΝΟΤΗΤΑ
34	Μπακρατσάς Ιωάννης	6976291871	ΣΑΡΩΘΡΟ	
35	Αρσενός Στέλιος	6945224970		ΝΕΑ ΙΩΝΙΑ
ΔΙΟΙΚΗΤΙΚΟΙ				
36	Καραλόπουλος Θωμάς	6906462276		ΒΟΛΟΣ
37	Τσίρου Μαρία	6932879668		
38	Διβάνη Δέσποινα	6985823248		
39	Κουτσελίνης Αντώνιος	6971820612		
40	Μαλακασιώτης Δημήτριος	6977020022		
ΕΡΓΑΤΕΣ				
41	Τσάνιος Νίκος	6946286994		ΒΟΛΟΣ
42	Βαγδούτης Γιάννης	6975683495		
43	Σπάνιας Γεώργιος	6983637079		
44	Αγόρος Χρήστος	6942810285		
45	Κατσιούπης Περικλής	6970888568		ΑΓΡΙΑ
46	Σταματή Ουρανία	6946854443		
47	Αρέθας Ευάγγελος	6977457674		
48	Βαγδούτας Ελευθέριος	6976148060		ΠΟΡΤΑΡΙΑ
49	Παντίδος Κώστας	6974194455		ΙΩΛΚΟΣ
50	Δροσόπουλος Χρήστος	6974329346		ΑΓΧΙΑΛΟ
51	Βούλγαρης Νίκος	6942510750		ΑΙΣΩΝΙΑ

**ΠΑΡΑΡΤΗΜΑ Θ- ΕΙΔΙΚΟ ΣΧΕΔΙΟ ΟΡΓΑΝΩΜΕΝΗΣ ΠΡΟΛΗΠΤΙΚΗΣ ΑΠΟΜΑΚΡΥΝΣΗΣ ΠΟΛΙΤΩΝ ΤΟΥ
ΔΗΜΟΥ ΒΟΛΟΥ**

Το παρόν προσαρτάται στο ΣΧΕΔΙΟ ΑΝΤΙΜΕΤΩΠΙΣΗΣ ΕΚΤΑΚΤΩΝ ΑΝΑΓΚΩΝ ΕΞ ΑΙΤΙΑΣ ΔΑΣΙΚΩΝ ΠΥΡΚΑΓΙΩΝ ΔΗΜΟΥ ΒΟΛΟΥ και αποτελεί αναπόσπαστο τμήμα του.

Ακολούθως παρατίθεται το Ειδικό Σχέδιο Οργανωμένης Προληπτικής Απομάκρυνσης Πολιτών του Δήμου Βόλου.

Αρμόδιο όργανο για τη λήψη απόφασης αναφορικά με την οργανωμένη προληπτική απομάκρυνση πολιτών σε περίπτωση δασικής πυρκαγιάς, είναι ο Δήμαρχος Βόλου.

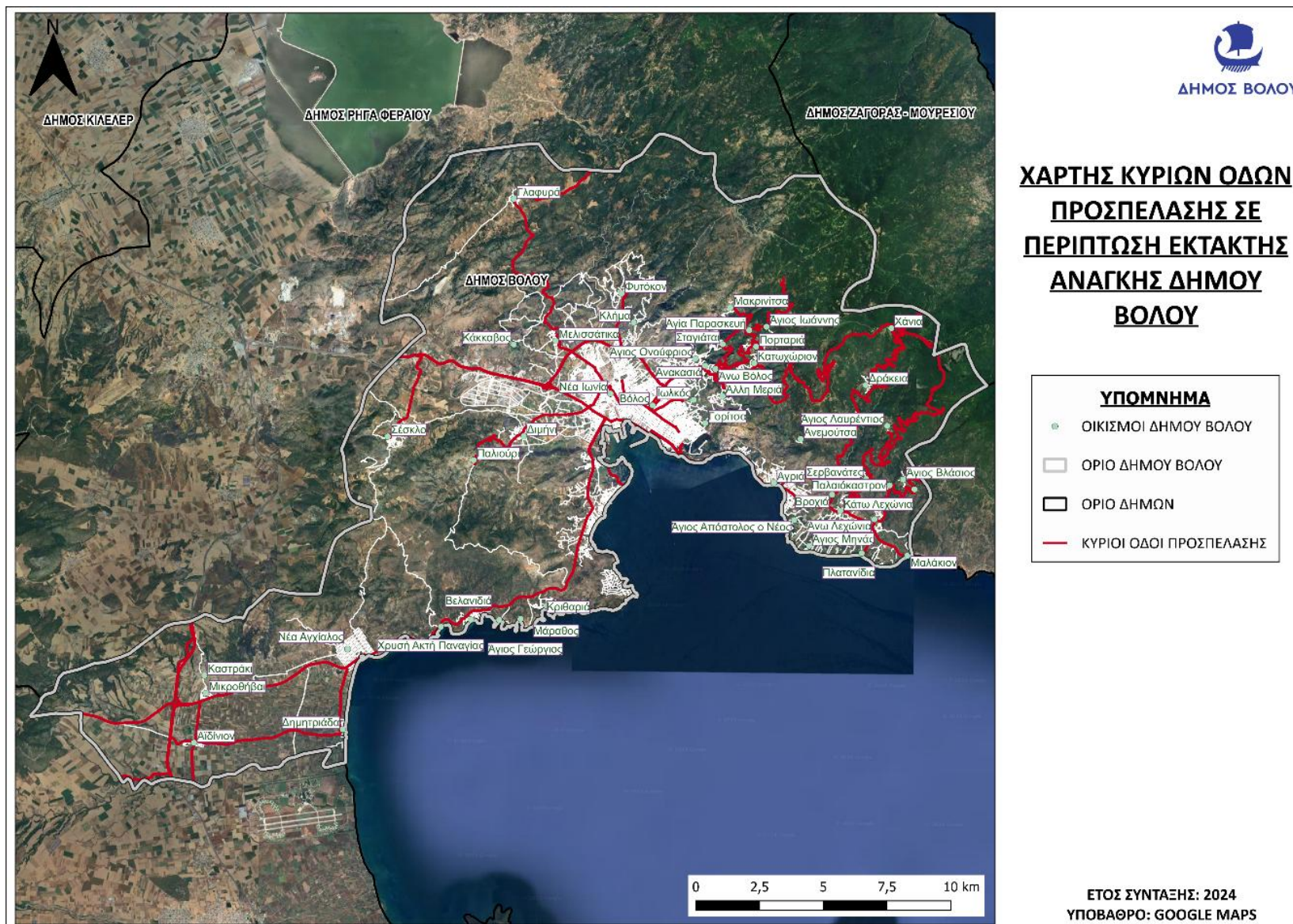



**ΧΑΡΤΗΣ ΚΥΡΙΩΝ ΟΔΩΝ
ΠΡΟΣΠΕΛΑΣΗΣ ΣΕ
ΠΕΡΙΠΤΩΣΗ ΕΚΤΑΚΤΗΣ
ΑΝΑΓΚΗΣ ΔΗΜΟΥ ΒΟΛΟΥ**

ΥΠΟΜΝΗΜΑ

- ΟΙΚΙΣΜΟΙ ΔΗΜΟΥ ΒΟΛΟΥ
- ΟΡΙΟ ΔΗΜΟΥ ΒΟΛΟΥ
- ΚΥΡΙΟΙ ΟΔΟΙ ΠΡΟΣΠΕΛΑΣΗΣ

ΕΤΟΣ ΣΥΝΤΑΞΗΣ: 2024
ΥΠΟΒΑΘΡΟ: GOOGLE MAPS

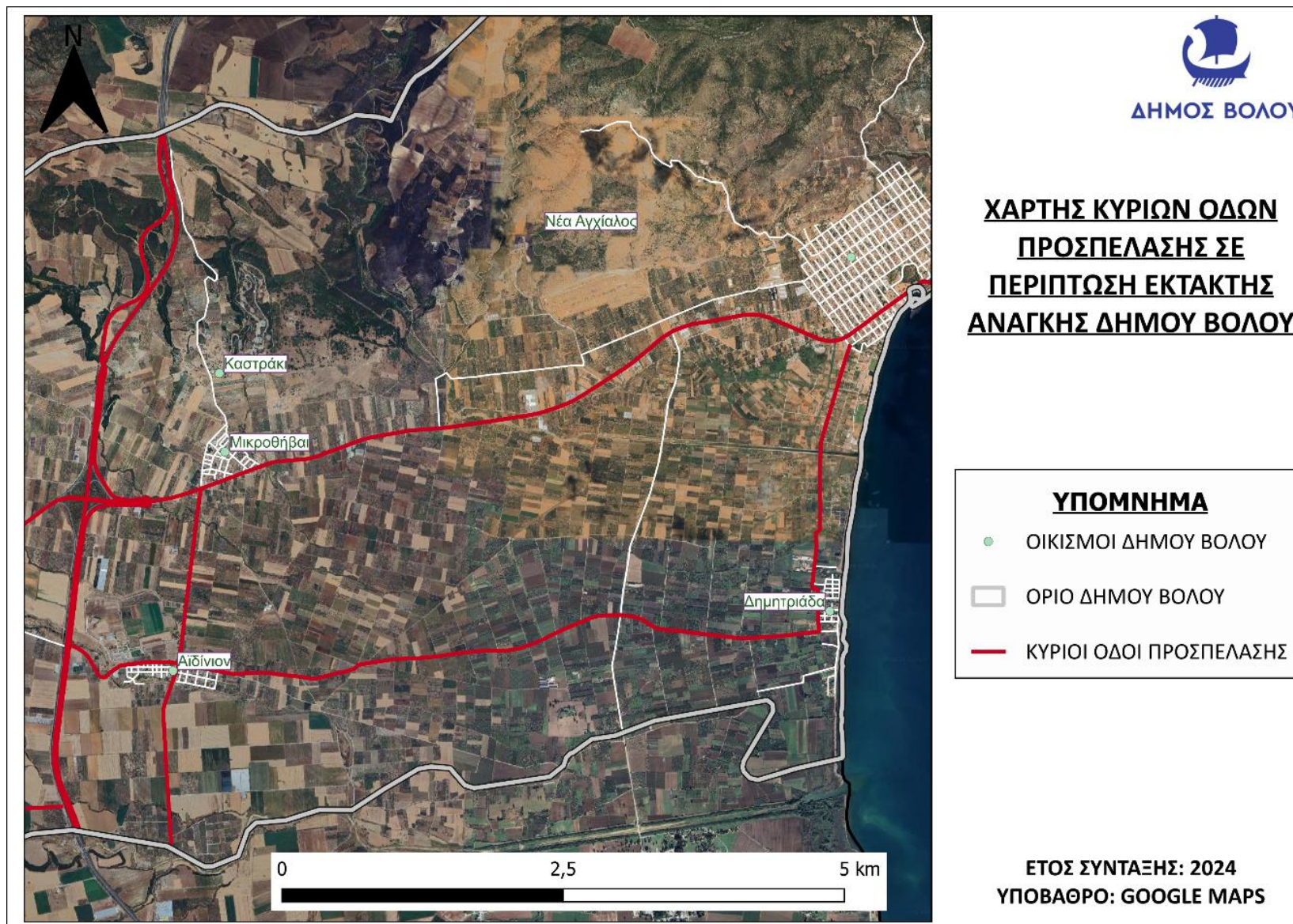



**ΧΑΡΤΗΣ ΚΥΡΙΩΝ ΟΔΩΝ
ΠΡΟΣΠΕΛΑΣΗΣ ΣΕ
ΠΕΡΙΠΤΩΣΗ ΕΚΤΑΚΤΗΣ
ΑΝΑΓΚΗΣ ΔΗΜΟΥ ΒΟΛΟΥ**

ΥΠΟΜΝΗΜΑ

- ΟΙΚΙΣΜΟΙ ΔΗΜΟΥ ΒΟΛΟΥ
- ΟΡΙΟ ΔΗΜΟΥ ΒΟΛΟΥ
- ΚΥΡΙΟΙ ΟΔΟΙ ΠΡΟΣΠΕΛΑΣΗΣ

ΕΤΟΣ ΣΥΝΤΑΞΗΣ: 2024
ΥΠΟΒΑΘΡΟ: GOOGLE MAPS

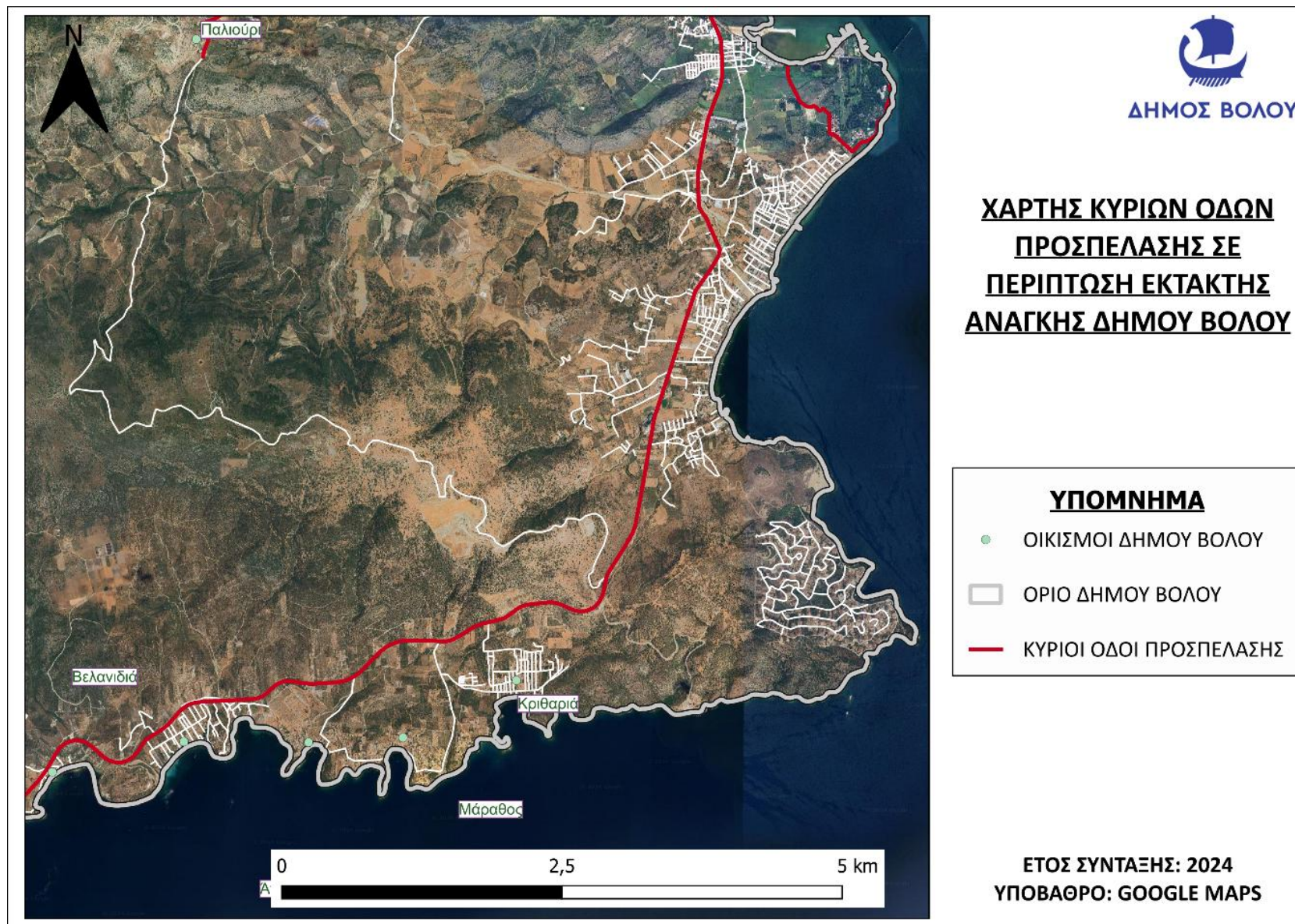

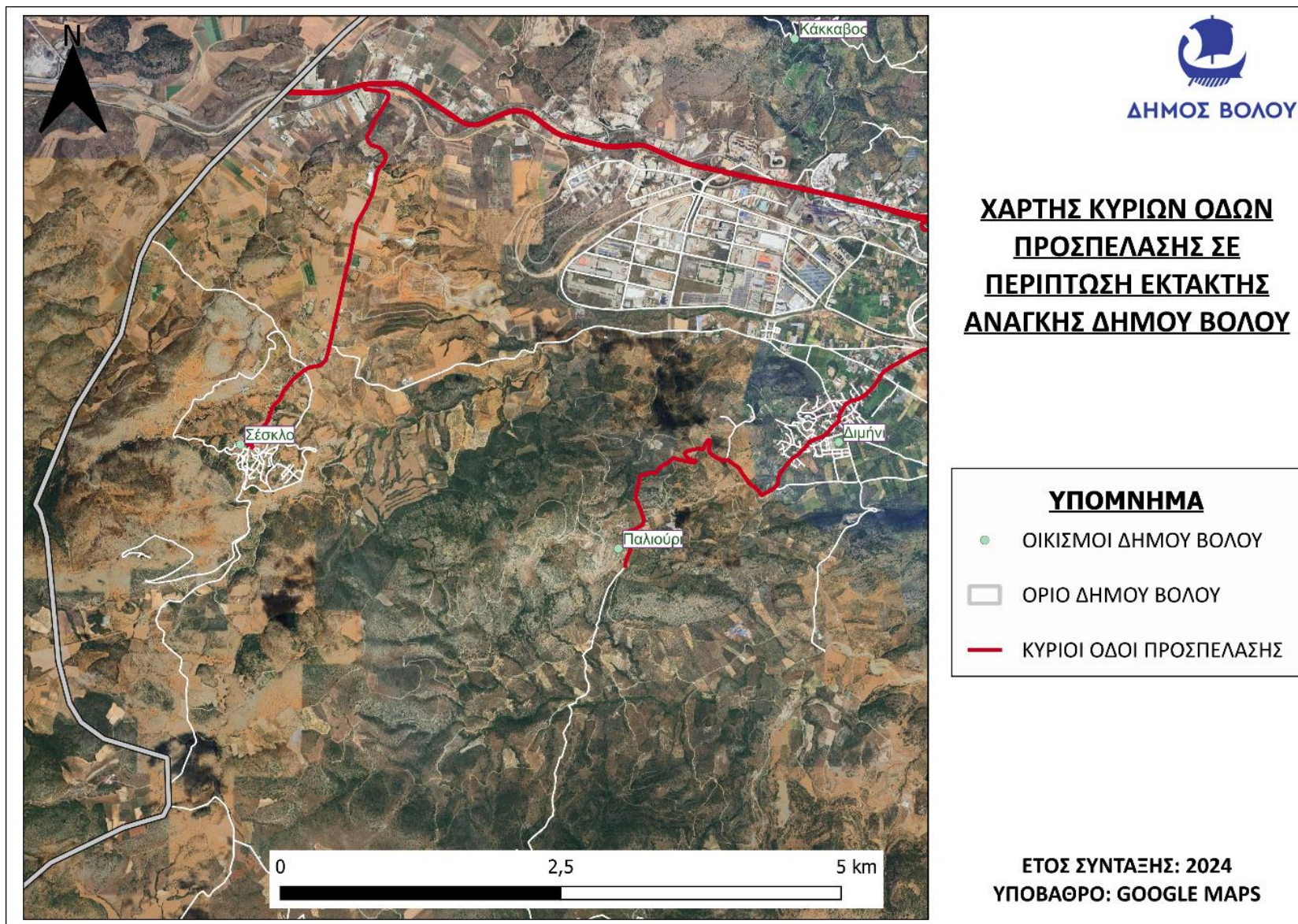

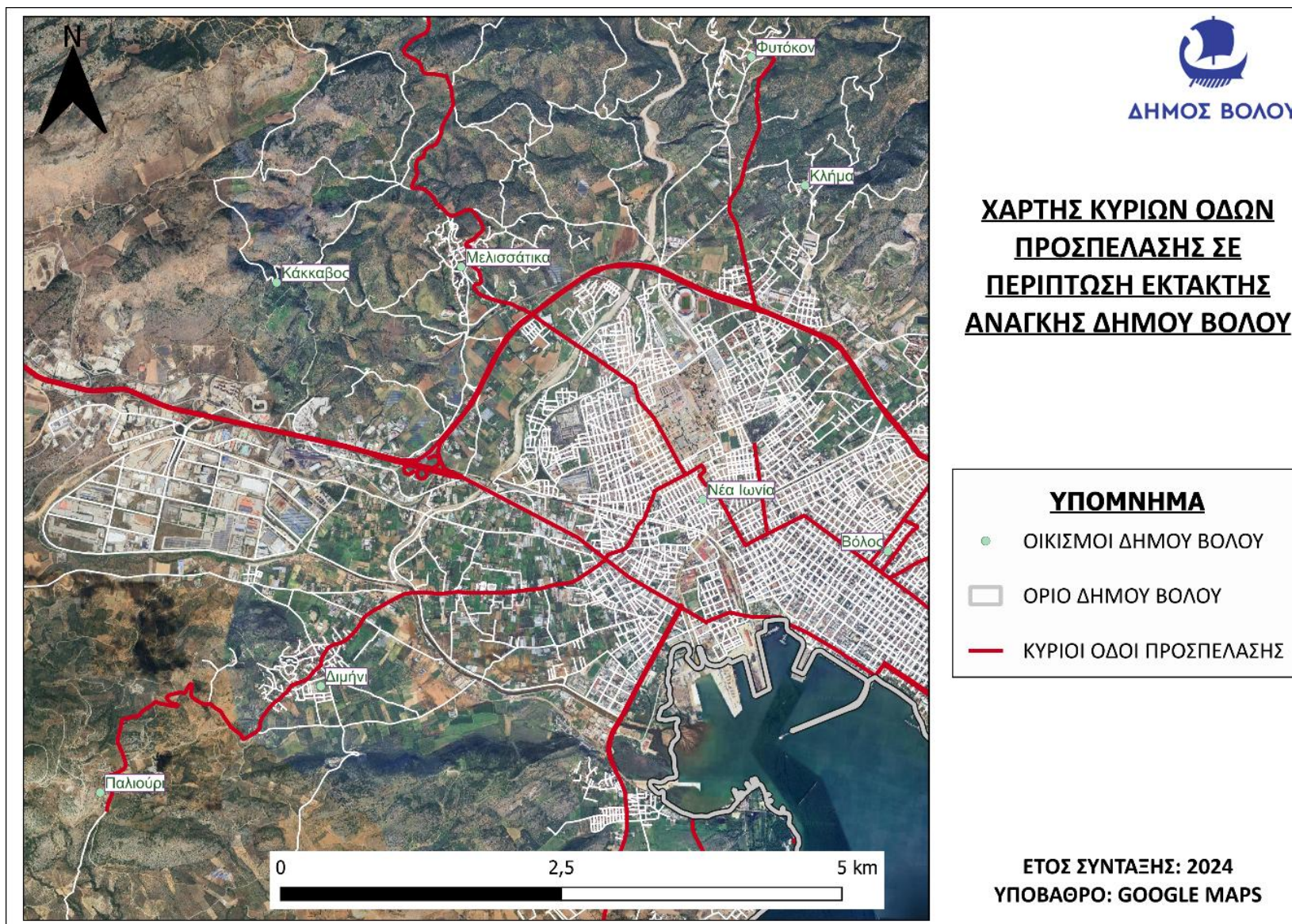

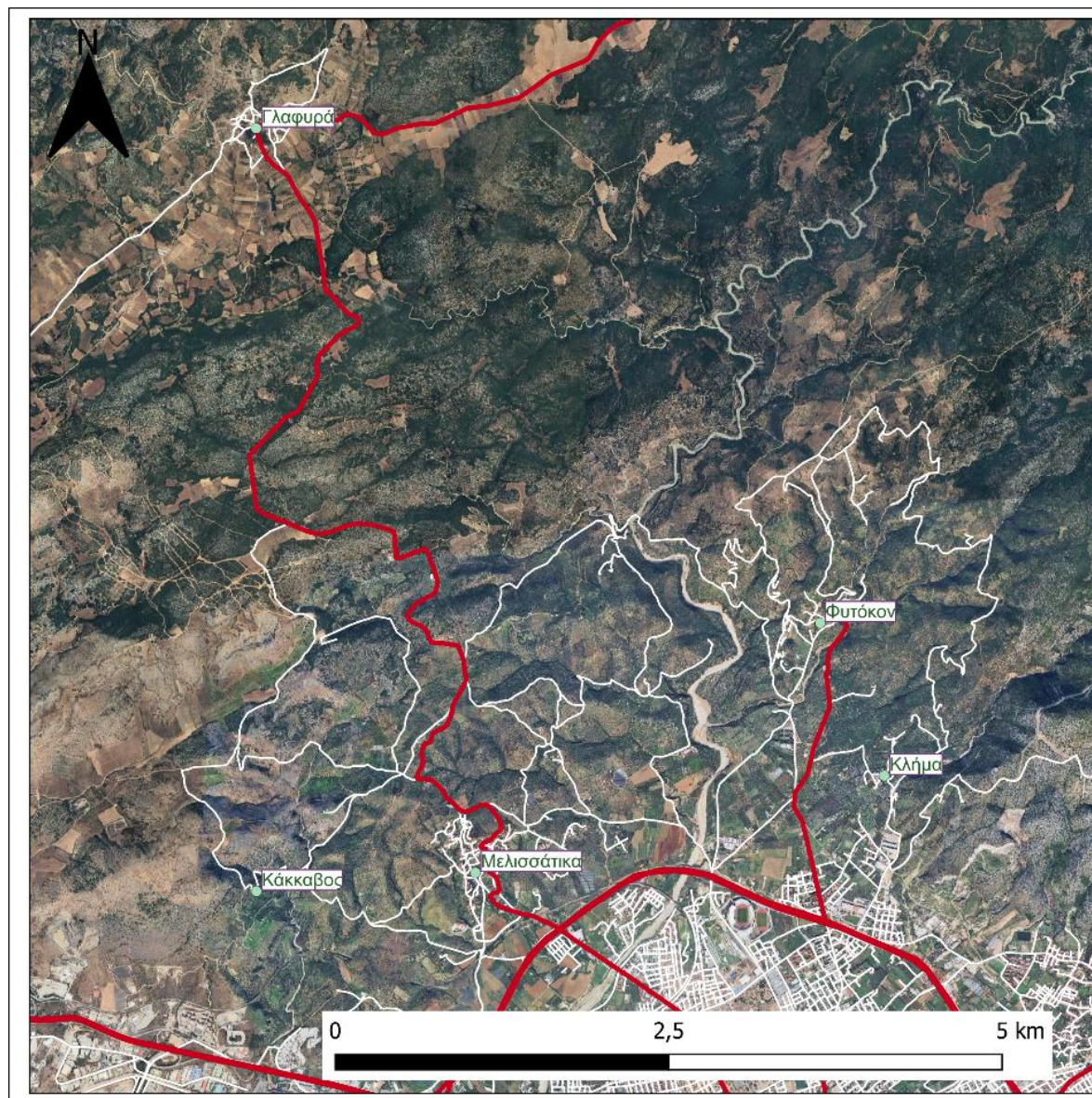

**ΧΑΡΤΗΣ ΚΥΡΙΩΝ ΟΔΩΝ
ΠΡΟΣΠΕΛΑΣΗΣ ΣΕ
ΠΕΡΙΠΤΩΣΗ ΕΚΤΑΚΤΗΣ
ΑΝΑΓΚΗΣ ΔΗΜΟΥ ΒΟΛΟΥ**

ΥΠΟΜΝΗΜΑ

- ΟΙΚΙΣΜΟΙ ΔΗΜΟΥ ΒΟΛΟΥ
- ΟΡΙΟ ΔΗΜΟΥ ΒΟΛΟΥ
- ΚΥΡΙΟΙ ΟΔΟΙ ΠΡΟΣΠΕΛΑΣΗΣ

ΕΤΟΣ ΣΥΝΤΑΞΗΣ: 2024
ΥΠΟΒΑΘΡΟ: GOOGLE MAPS

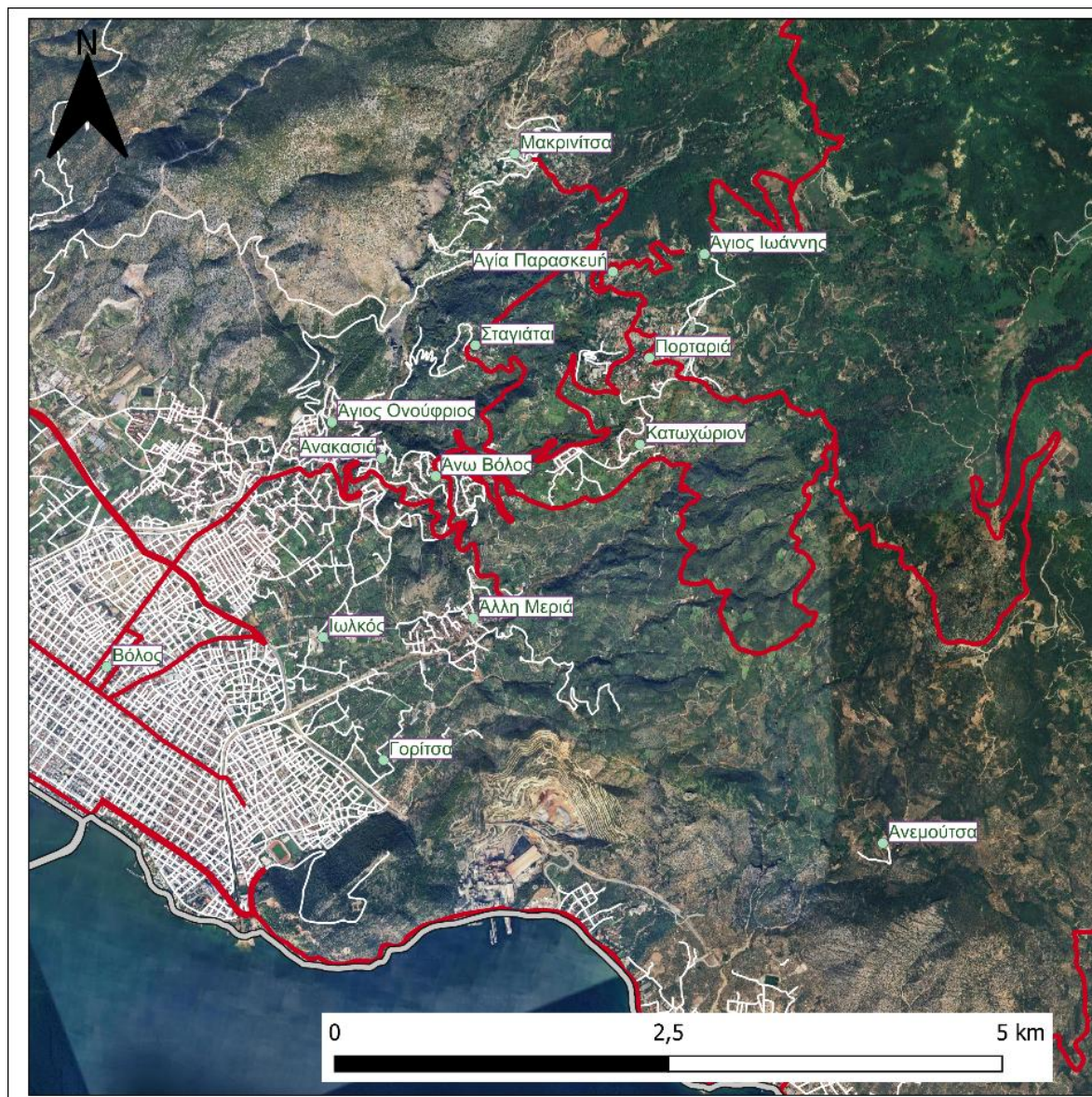

**ΧΑΡΤΗΣ ΚΥΡΙΩΝ ΟΔΩΝ
ΠΡΟΣΠΕΛΑΣΗΣ ΣΕ
ΠΕΡΙΠΤΩΣΗ ΕΚΤΑΚΤΗΣ
ΑΝΑΓΚΗΣ ΔΗΜΟΥ ΒΟΛΟΥ**

ΥΠΟΜΝΗΜΑ

- ΟΙΚΙΣΜΟΙ ΔΗΜΟΥ ΒΟΛΟΥ
- ΟΡΙΟ ΔΗΜΟΥ ΒΟΛΟΥ
- ΚΥΡΙΟΙ ΟΔΟΙ ΠΡΟΣΠΕΛΑΣΗΣ

ΕΤΟΣ ΣΥΝΤΑΞΗΣ: 2024
ΥΠΟΒΑΘΡΟ: GOOGLE MAPS

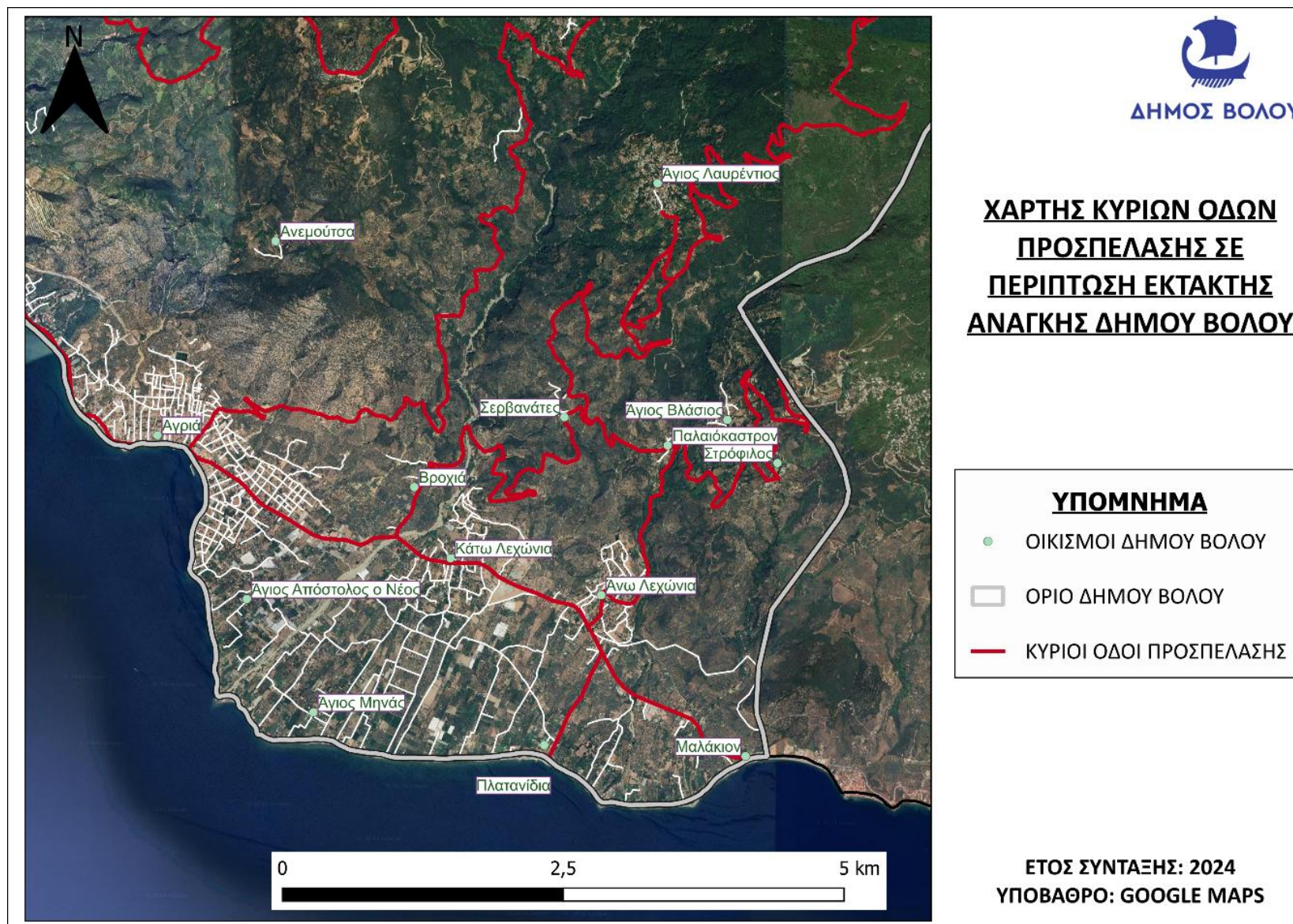

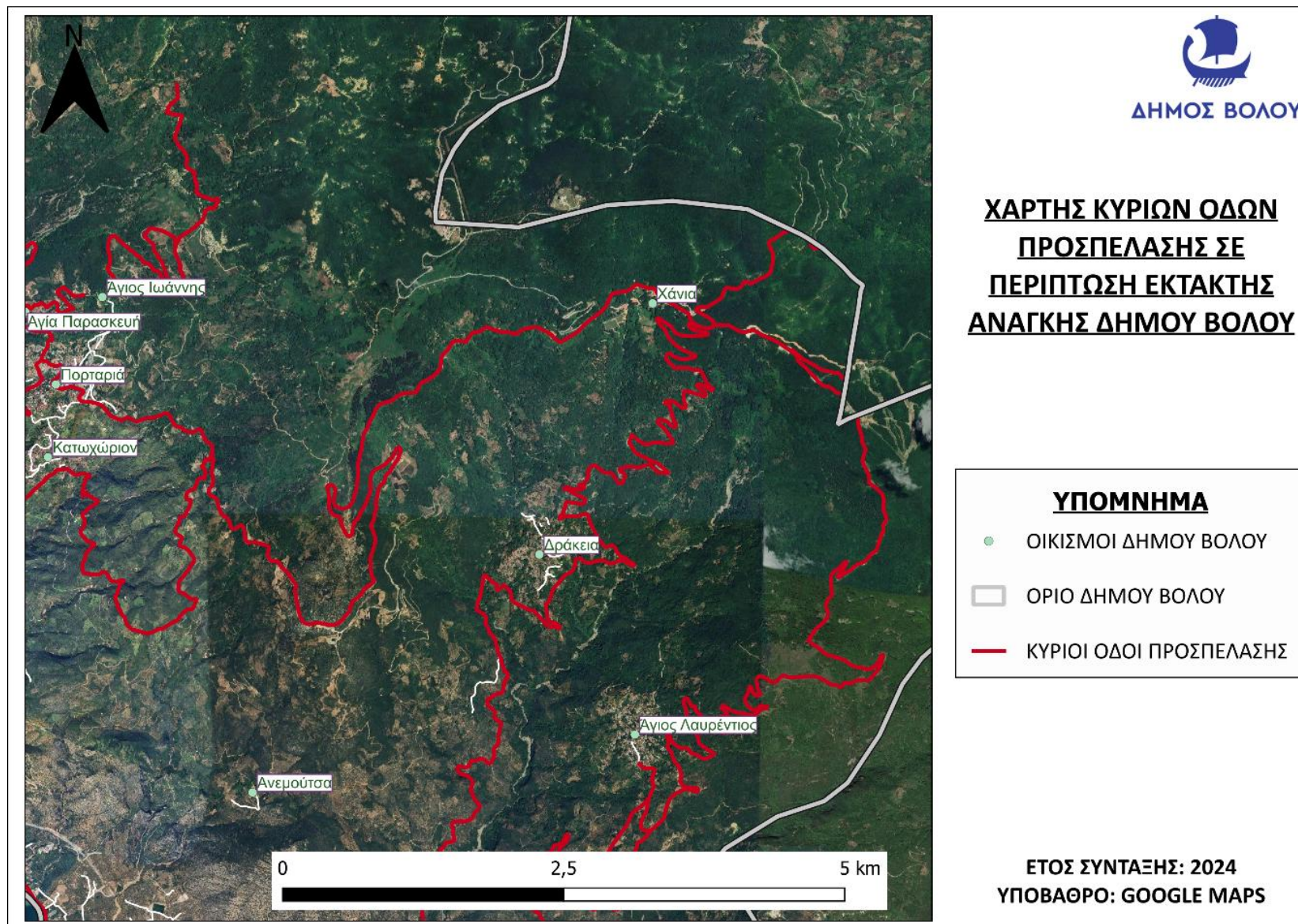

ΠΑΡΑΡΤΗΜΑ ΙΑ – ΠΙΝΑΚΑΣ ΑΠΟΔΕΚΤΩΝ

Το παρόν προσαρτάται στο ΣΧΕΔΙΟ ΑΝΤΙΜΕΤΩΠΙΣΗΣ ΕΚΤΑΚΤΩΝ ΑΝΑΓΚΩΝ ΚΑΙ ΑΜΕΣΗΣ/ΒΡΑΧΕΙΑΣ ΔΙΑΧΕΙΡΙΣΗΣ ΣΥΝΕΠΕΙΩΝ ΑΠΟ ΤΗΝ ΕΚΔΗΛΩΣΗ ΔΑΣΙΚΩΝ ΠΥΡΚΑΓΙΩΝ ΤΟΥ ΔΗΜΟΥ ΒΟΛΟΥ και αποτελεί αναπόσπαστο τμήμα του.

ΑΠΟΔΕΚΤΕΣ ΓΙΑ ΕΝΕΡΓΕΙΑ

1. Γραφείο Δημάρχου Βόλου
2. Γραφείο Αντιδημάρχου Πολιτικής Προστασίας
3. Γραφείο Αντιδημάρχου Τεχνικών Υπηρεσιών
4. Διεύθυνση τεχνικών Υπηρεσιών
5. Γραφείο Αντιδημάρχου περιφερειακών ενοτήτων (πλην Δ-Ε Ν. Ιωνίας)
6. Γραφείο Αντιδημάρχου Ν. Ιωνίας και Δημοτικών Κοιμητηρίων

ΠΡΟΣ ΚΟΙΝΟΠΟΙΗΣΗ

1. Πυροσβεστική Υπηρεσία Βόλου
2. Αστυνομικό Τμήμα Βόλου
3. Αστυνομικό Τμήμα Νέας Ιωνίας
4. Αστυνομική Διεύθυνση Βόλου
5. Λιμεναρχείο Βόλου
6. Αυτοτελής Διεύθυνση Πολιτικής Προστασίας Περιφέρειας Θεσσαλίας
7. Διεύθυνση Πολιτικής Προστασίας Αποκεντρωμένης Διοίκησης Θεσσαλίας – Στερεάς Ελλάδας
8. Γενικό Νοσοκομείο Βόλου
9. Γραφείο Αντιδημάρχου Αθλητισμού και Εθελοντισμού
10. Εθελοντικές Οργανώσεις
11. ΔΕΥΑΜΒ
12. Δασαρχείο Βόλου
13. Πρόεδροι Κοινοτήτων Δήμου Βόλου