



Δήμος Βόλου

ΔΗΜΟΣ ΒΟΛΟΥ

**ΣΧΕΔΙΟ ΑΝΤΙΜΕΤΩΠΙΣΗΣ ΕΚΤΑΚΤΩΝ  
ΑΝΑΓΚΩΝ ΚΑΙ ΑΜΕΣΗ/ΒΡΑΧΕΙΑ  
ΔΙΑΧΕΙΡΙΣΗ ΤΩΝ ΣΥΝΕΠΕΙΩΝ ΑΠΟ  
ΕΚΔΗΛΩΣΗ ΣΕΙΣΜΩΝ ΤΟΥ  
ΔΗΜΟΥ ΒΟΛΟΥ**

**ΣΥΜΦΩΝΑ ΜΕ ΤΑ ΟΡΙΖΟΜΕΝΑ ΣΤΟ  
ΓΕΝΙΚΟ ΣΧΕΔΙΟ ΠΟΛΙΤΙΚΗΣ ΠΡΟΣΤΑΣΙΑΣ  
ΜΕ ΤΗΝ ΚΩΔΙΚΗ ΟΝΟΜΑΣΙΑ**

**«ΕΓΚΕΛΑΔΟΣ 2»**

ΒΟΛΟΣ, 2024



Γενική Γραμματεία  
**Πολιτικής Προστασίας**

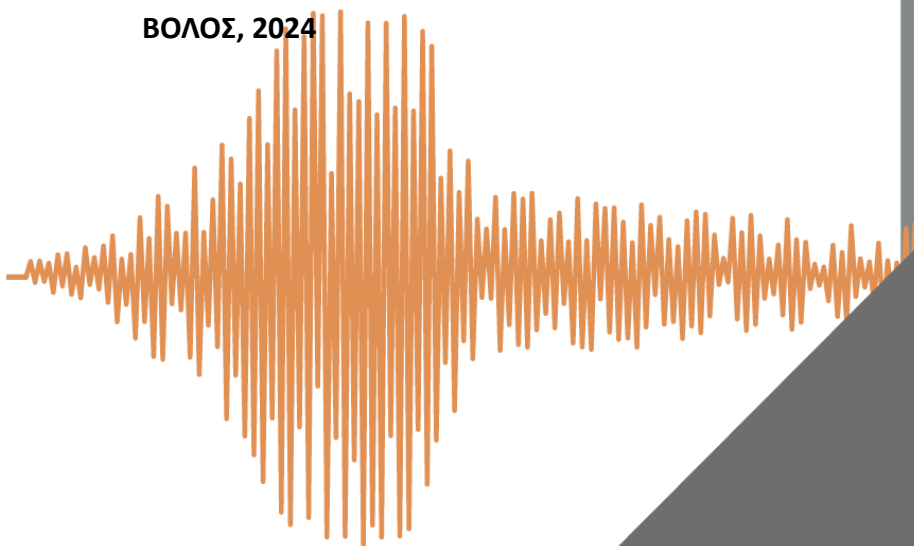



*Με το Σχέδιο Αντιμετώπισης Εκτάκτων Αναγκών και Άμεσης/Βραχείας Διαχείρισης των Συνεπειών από την Εκδήλωση Σεισμών του Δήμου «Βόλου» επιδιώκεται η άμεση και συντονισμένη απόκριση των εμπλεκόμενων φορέων σε Τοπικό επίπεδο για την αποτελεσματική αντιμετώπιση εκτάκτων αναγκών από την εκδήλωση σεισμών και την άμεση διαχείριση των συνεπειών τους.*

*Στο πλαίσιο αυτό, στο παρόν σχέδιο δόθηκε η κωδική ονομασία «**ΕΓΚΕΛΑΔΟΣ**» χάριν συντομίας και διαφοροποίησής του από άλλα σχέδια. Ο Εγκέλαδος στην ελληνική μυθολογία φέρεται ως ο αρχηγός των Γιγάντων, γιος του Ταρτάρου και της Γης. Στη Γιγαντομαχία ο Εγκέλαδος ήταν αντίπαλος της θεάς Αθηνάς, η οποία τον εξουδετέρωσε ρίχνοντας πάνω του τη Σικελία. Από τότε ο Εγκέλαδος προσπαθεί να ελευθερωθεί, προκαλώντας έτσι σεισμούς και εκρήξεις του ηφαιστείου της Αίτνας.*

**Έγκριση και έναρξη ισχύος του παρόντος Σχεδίου**

Η ισχύς του παρόντος Σχεδίου Αντιμετώπισης Εκτάκτων Αναγκών και Άμεσης/Βραχείας Διαχείρισης Συνεπειών από την Εκδήλωση Σεισμών του Δήμου Βόλου αρχίζει από την ημερομηνία έγκρισής του από το Δημοτικό Συμβούλιο.

Με την έκδοση του παρόντος προγενέστερα σχέδια παύουν να ισχύουν.

**ΕΓΚΡΙΝΕΤΑΙ**

...../...../2024

**Για το Δημοτικό Συμβούλιο Δήμου Βόλου**

**Ο ΔΗΜΑΡΧΟΣ**

.....

**ΠΙΝΑΚΑΣ ΠΕΡΙΕΧΟΜΕΝΩΝ**

**ΈΓΚΡΙΣΗ ΚΑΙ ΕΝΑΡΞΗ ΙΣΧΥΟΣ ΤΟΥ ΠΑΡΟΝΤΟΣ ΣΧΕΔΙΟΥ ..... 4**

**ΠΡΟΛΟΓΟΣ            9**

**ΓΕΝΙΚΑ ΣΤΟΙΧΕΙΑ ΤΟΥ ΔΗΜΟΥ ΒΟΛΟΥ ..... 11**

**ΜΕΡΟΣ 1. ΕΙΣΑΓΩΓΗ ..... 14**

    1.1 ΙΣΤΟΡΙΚΟ ΣΥΝΤΑΞΗΣ ΠΡΟΗΓΟΥΜΕΝΩΝ ΕΚΔΟΣΕΩΝ ..... 14

    1.2 ΧΑΡΑΚΤΗΡΙΣΜΟΣ ΒΑΘΜΟΥ ΑΣΦΑΛΕΙΑΣ: ..... 14

    1.3 ΠΙΝΑΚΑΣ ΔΙΑΝΟΜΗΣ..... 14

    1.4 ΈΝΑΡΞΗ ΙΣΧΥΟΣ ΚΑΙ ΕΞΟΥΣΙΟΔΟΤΗΣΗ ΕΦΑΡΜΟΓΗΣ ΤΟΥ ΣΧΕΔΙΟΥ ..... 14

    1.5 ΟΔΗΓΙΕΣ ΓΙΑ ΤΗΝ ΕΝΕΡΓΟΠΟΙΗΣΗ ΚΑΙ ΕΦΑΡΜΟΓΗ ΤΟΥ ΣΧΕΔΙΟΥ ..... 15

**ΜΕΡΟΣ 2. ΣΚΟΠΟΣ / ΣΤΟΧΟΙ / ΑΝΑΛΥΣΗ ΚΙΝΔΥΝΟΥ / ΙΔΕΑ ΕΠΙΧΕΙΡΗΣΕΩΝ ..... 16**

    2.1 ΣΚΟΠΟΣ ..... 16

    2.2 ΑΝΤΙΚΕΙΜΕΝΙΚΟΙ ΣΤΟΧΟΙ ..... 16

    2.3 ΑΝΑΛΥΣΗ ΚΙΝΔΥΝΟΥ – ΚΑΤΑΣΤΑΣΗ – ΠΑΡΑΔΟΧΕΣ – ΠΡΟΫΠΟΘΕΣΕΙΣ- ΠΑΡΑΜΕΤΡΟΙ ΣΧΕΔΙΑΣΜΟΥ ..... 16

        2.3.1 *Ανάλυση Κινδύνου* ..... 16

        2.3.2 *Κατάσταση – Παραδοχές – Προϋποθέσεις- Παράμετροι Σχεδιασμού* ..... 19

    2.4 ΙΔΕΑ ΕΠΙΧΕΙΡΗΣΕΩΝ ..... 20

**ΜΕΡΟΣ 3. ΡΟΛΟΙ, ΑΡΜΟΔΙΟΤΗΤΕΣ ΚΑΙ ΚΥΡΙΕΣ ΔΡΑΣΕΙΣ ΤΟΥ ΔΗΜΟΥ ΒΟΛΟΥ, ΓΙΑ ΤΗΝ ΑΝΤΙΜΕΤΩΠΙΣΗ  
ΕΚΤΑΚΤΩΝ ΑΝΑΓΚΩΝ ΚΑΙ ΤΗΝ ΑΜΕΣΗ/ΒΡΑΧΕΙΑ ΔΙΑΧΕΙΡΙΣΗ ΣΥΝΕΠΕΙΩΝ ΑΠΟ ΤΗΝ  
ΕΚΔΗΛΩΣΗ ΣΕΙΣΜΩΝ ..... 21**

    3.1 ΠΡΟΠΑΡΑΣΚΕΥΑΣΤΙΚΕΣ ΔΡΑΣΕΙΣ ΤΟΥ ΔΗΜΟΥ ΒΟΛΟΥ..... 21

    3.2            ΠΡΟΠΑΡΑΣΚΕΥΑΣΤΙΚΗ ΣΥΓΚΛΗΣΗ ΣΥΝΤΟΝΙΣΤΙΚΟΥ ΤΟΠΙΚΟΥ ΟΡΓΑΝΟΥ ΤΟΥ ΔΗΜΟΥ ΒΟΛΟΥ (ΣΤΟ) ΓΙΑ ΤΗΝ  
                  ΕΤΟΙΜΟΤΗΤΑ ΑΝΤΙΜΕΤΩΠΙΣΗΣ ΚΙΝΔΥΝΩΝ ΑΠΟ ΤΗΝ ΕΚΔΗΛΩΣΗ ΣΕΙΣΜΩΝ ..... 23

    3.3 ΔΡΑΣΕΙΣ ΑΥΞΗΜΕΝΗΣ ΕΤΟΙΜΟΤΗΤΑΣ ΤΟΥ ΔΗΜΟΥ ΒΟΛΟΥ ΕΝ ΟΨΕΙ ΕΠΑΠΕΙΛΟΥΜΕΝΟΥ ΚΙΝΔΥΝΟΥ ΓΙΑ ΤΗΝ ΕΚΔΗΛΩΣΗ  
                  ΣΕΙΣΜΩΝ ..... 24

    3.4 ΔΡΑΣΕΙΣ ΤΟΥ ΔΗΜΟΥ ΒΟΛΟΥ ΓΙΑ ΤΗΝ ΑΝΤΙΜΕΤΩΠΙΣΗ ΕΚΤΑΚΤΩΝ ΑΝΑΓΚΩΝ ΜΕΤΑ ΤΗΝ ΕΚΔΗΛΩΣΗ ΣΕΙΣΜΟΥ. .... 24

    3.5 ΔΡΑΣΕΙΣ ΤΟΥ ΔΗΜΟΥ ΒΟΛΟΥ ΣΤΗΝ ΑΜΕΣΗ/ΒΡΑΧΕΙΑ ΔΙΑΧΕΙΡΙΣΗ ΣΥΝΕΠΕΙΩΝ ΜΕΤΑ ΤΗΝ ΕΚΔΗΛΩΣΗ ΣΕΙΣΜΟΥ ..... 27

    3.6 ΣΥΓΚΛΗΣΗ ΣΥΝΤΟΝΙΣΤΙΚΩΝ ΤΟΠΙΚΩΝ ΟΡΓΑΝΩΝ ΤΟΥ ΔΗΜΟΥ ΒΟΛΟΥ (ΣΤΟ) ΜΕΤΑ ΤΗΝ ΕΚΔΗΛΩΣΗ ΣΕΙΣΜΟΥ, ΓΙΑ ΤΗΝ  
                  ΑΝΤΙΜΕΤΩΠΙΣΗ ΕΚΤΑΚΤΩΝ ΑΝΑΓΚΩΝ ΚΑΙ ΤΗΝ ΑΜΕΣΗ/ΒΡΑΧΕΙΑ ΔΙΑΧΕΙΡΙΣΗ ΤΩΝ ΣΥΝΕΠΕΙΩΝ..... 29

**ΜΕΡΟΣ 4. ΣΥΣΤΗΜΑ ΚΙΝΗΤΟΠΟΙΗΣΗΣ ΠΟΛΙΤΙΚΗΣ ΠΡΟΣΤΑΣΙΑΣ ΔΗΜΟΥ ΒΟΛΟΥ ..... 31**

    4.1 ΠΡΟΠΑΡΑΣΚΕΥΑΣΤΙΚΕΣ ΔΡΑΣΕΙΣ ΤΟΥ ΔΗΜΟΥ ΒΟΛΟΥ..... 31

        4.1.1 *Δήμαρχος Βόλου* ..... 31

        4.1.2 *Αντιδήμαρχος θεμάτων Πολιτικής Προστασίας* ..... 32

        4.1.3 *Γραφείο Πολιτικής Προστασίας του Δήμου Βόλου* ..... 32

        4.1.4 *Τεχνικές Υπηρεσίες του Δήμου Βόλου* ..... 33

        4.1.5 *Υπηρεσία Πρόνοιας του Δήμου Βόλου*..... 34

        4.1.6 *Οικονομικές Υπηρεσίες του Δήμου Βόλου* ..... 34

        4.1.7 *Πρόεδροι Τοπικών Κοινοτήτων Δήμου Βόλου* ..... 34

    4.2            ΠΡΟΠΑΡΑΣΚΕΥΑΣΤΙΚΗ ΣΥΓΚΛΗΣΗ ΣΥΝΤΟΝΙΣΤΙΚΟΥ ΤΟΠΙΚΟΥ ΟΡΓΑΝΟΥ ΤΟΥ ΔΗΜΟΥ ΒΟΛΟΥ (ΣΤΟ) ΓΙΑ ΤΗΝ  
                  ΕΤΟΙΜΟΤΗΤΑ ΑΝΤΙΜΕΤΩΠΙΣΗΣ ΚΙΝΔΥΝΩΝ ΑΠΟ ΤΗΝ ΕΚΔΗΛΩΣΗ ΣΕΙΣΜΩΝ ..... 34

        4.2.1 *Δήμαρχος Βόλου* ..... 34

        4.2.2 *Αντιδήμαρχος θεμάτων Πολιτικής Προστασίας* ..... 35

        4.2.3 *Γραφείο Πολιτικής Προστασίας του Δήμου Βόλου* ..... 35

4.2.4 Γραμματέας του Συντονιστικού Τοπικού Οργάνου του Δήμου Βόλου.....	35
<b>4.3 ΔΡΑΣΕΙΣ ΑΥΞΗΜΕΝΗΣ ΕΤΟΙΜΟΤΗΤΑΣ ΤΟΥ ΔΗΜΟΥ ΒΟΛΟΥ ΕΝ ΟΦΕΙ ΕΠΑΠΕΙΛΟΥΜΕΝΟΥ ΚΙΝΔΥΝΟΥ ΓΙΑ ΤΗΝ ΕΚΔΗΛΩΣΗ</b>	
<b>ΣΕΙΣΜΩΝ</b> .....	35
4.3.1 Δήμαρχος Βόλου .....	35
4.3.2 Αντιδήμαρχος θεμάτων Πολιτικής Προστασίας.....	36
4.3.3 Γραφείο Πολιτικής Προστασίας του Δήμου Βόλου .....	36
<b>4.4 ΔΡΑΣΕΙΣ ΤΟΥ ΔΗΜΟΥ ΒΟΛΟΥ ΣΤΗΝ ΑΝΤΙΜΕΤΩΠΙΣΗ ΕΚΤΑΚΤΩΝ ΑΝΑΓΚΩΝ ΜΕΤΑ ΤΗΝ ΕΚΔΗΛΩΣΗ ΤΟΥ ΣΕΙΣΜΟΥ</b> .....	36
4.4.1 Δήμαρχος Βόλου .....	36
4.4.2 Αντιδήμαρχος θεμάτων Πολιτικής Προστασίας.....	38
4.4.3 Γραφείο Πολιτικής Προστασίας του Δήμου Βόλου .....	38
4.4.4 Διεύθυνση Τεχνικών Υπηρεσιών του Δήμου Βόλου.....	39
4.4.5 Διεύθυνση Οικονομικών Υπηρεσιών του Δήμου Βόλου .....	39
4.4.6 Διεύθυνση Διοικητικών Υπηρεσιών του Δήμου Βόλου .....	39
4.4.7 Υπηρεσία Πρόνοιας του Δήμου Βόλου.....	40
4.4.8 Τηλεφωνικό Κέντρο Δήμου Βόλου .....	40
4.4.9 Δημόσια Επιχείρηση Ύδρευσης και Αποχέτευσης (ΔΕΥΑ) του Δήμου Βόλου.....	40
4.4.10 Πρόεδροι Τοπικών Κοινοτήτων Δήμου Βόλου .....	40
<b>4.5 ΔΡΑΣΕΙΣ ΤΟΥ ΔΗΜΟΥ ΒΟΛΟΥ ΣΤΗΝ ΑΜΕΣΗ/ΒΡΑΧΕΙΑ ΔΙΑΧΕΙΡΙΣΗ ΤΩΝ ΣΥΝΕΠΕΙΩΝ</b> .....	40
4.5.1 Δήμαρχος Βόλου.....	40
4.5.2 Αντιδήμαρχος θεμάτων Πολιτικής Προστασίας.....	41
4.5.3 Γραφείο Πολιτικής Προστασίας του Δήμου Βόλου .....	41
4.5.4 Τεχνικές Υπηρεσίες του Δήμου Βόλου .....	42
4.5.5 Διεύθυνση Διοικητικών Υπηρεσιών του Δήμου Βόλου .....	42
4.5.6 Διεύθυνση Οικονομικών Υπηρεσιών του Δήμου Βόλου .....	43
4.5.7 Υπηρεσία Πρόνοιας του Δήμου Βόλου.....	43
4.5.8 Τηλεφωνικό Κέντρο Δήμου Βόλου .....	43
4.5.9 ΔΕΥΑ του Δήμου Βόλου .....	43
4.5.10 Πρόεδροι Τοπικών Κοινοτήτων Δήμου Βόλου .....	43
<b>ΜΕΡΟΣ 5. ΕΠΙΚΟΙΝΩΝΙΕΣ ΚΑΙ ΡΟΗ ΠΛΗΡΟΦΟΡΙΩΝ</b> .....	44
5.1 ΜΕΣΑ ΕΠΙΚΟΙΝΩΝΙΑΣ .....	44
5.2 ΡΟΗ ΠΛΗΡΟΦΟΡΙΩΝ .....	45
5.2.1 Αρχική ειδοποίηση για επιπτώσεις από σεισμό και αντιμετώπιση εκτάκτων αναγκών.....	46
5.2.2 Ροή πληροφοριών κινητοποίησης φορέων για τη διαχείριση των συνεπειών και της	
άμεσης/βραχείας αποκατάστασης.....	46
<b>ΜΕΡΟΣ 6. ΣΥΣΤΗΜΑ ΚΙΝΗΤΟΠΟΙΗΣΗΣ ΠΟΛΙΤΙΚΗΣ ΠΡΟΣΤΑΣΙΑΣ - ΣΥΝΤΟΝΙΣΤΙΚΕΣ ΟΔΗΓΙΕΣ ΥΛΟΠΟΙΗΣΗΣ</b>	
<b>ΔΡΑΣΕΩΝ ΠΟΛΙΤΙΚΗΣ ΠΡΟΣΤΑΣΙΑΣ</b> .....	47
6.1 ΑΥΞΗΜΕΝΗ ΕΤΟΙΜΟΤΗΤΑ ΓΙΑ ΤΗΝ ΑΝΤΙΜΕΤΩΠΙΣΗ ΚΙΝΔΥΝΩΝ ΑΠΟ ΤΗΝ ΕΚΔΗΛΩΣΗ ΣΕΙΣΜΩΝ.....	47
6.2 ΔΙΟΙΚΗΣΗ, ΈΛΕΓΧΟΣ & ΣΥΝΤΟΝΙΣΜΟΣ ΕΠΙΧΕΙΡΗΣΕΩΝ .....	48
6.3 ΕΠΙΣΗΜΗ ΑΝΑΚΟΙΝΩΣΗ ΧΑΡΑΚΤΗΡΙΣΤΙΚΩΝ ΣΕΙΣΜΙΚΟΥ ΦΑΙΝΟΜΕΝΟΥ.....	48
6.4 ΑΡΧΙΚΗ ΕΚΤΙΜΗΣΗ ΣΥΝΕΠΕΙΩΝ.....	49
6.5 ΕΠΙΚΟΙΝΩΝΙΕΣ .....	50
6.6 ΚΙΝΗΤΟΠΟΙΗΣΗ .....	51
6.6.1 Κινητοποίηση σε τοπικό επίπεδο.....	51
6.6.2 Κινητοποίηση φορέων λειτουργίας και συντήρησης δικτύων και υποδομών στην περιοχή που	
εκδηλώθηκε ο σεισμός .....	54
6.6.3 Κινητοποίηση σε κεντρικό επίπεδο.....	55
6.7 ΕΠΙΧΕΙΡΗΣΕΙΣ ΈΡΕΥΝΑΣ, ΔΙΑΣΩΣΗΣ.....	57

6.8	ΆΜΕΣΗ ΠΑΡΟΧΗ ΒΟΗΘΕΙΑΣ ΚΑΙ ΥΠΟΣΤΗΡΙΞΗΣ ΤΩΝ ΠΛΗΓΕΝΤΩΝ.....	59
6.8.1	Χώροι καταφυγής πληθυσμού.....	59
6.8.2	Οργάνωση, λειτουργία και διοικητική μέριμνα χώρων άμεσης στέγασης πληγέντων.....	60
6.9	ΔΙΑΚΟΠΗ ΜΑΘΗΜΑΤΩΝ, ΛΟΓΩ ΕΚΤΑΚΤΩΝ ΣΥΝΘΗΚΩΝ ΑΠΟ ΤΗΝ ΕΚΔΗΛΩΣΗ ΣΕΙΣΜΟΥ.....	62
6.10	ΑΝΤΙΜΕΤΩΠΙΣΗ ΕΚΤΑΚΤΩΝ ΑΝΑΓΚΩΝ ΚΑΙ ΔΙΑΧΕΙΡΙΣΗ ΣΥΝΕΠΕΙΩΝ ΛΟΓΩ ΕΠΑΓΟΜΕΝΩΝ ΦΑΙΝΟΜΕΝΩΝ.....	62
6.11	ΕΝΕΡΓΟΠΟΙΗΣΗ ΜΝΗΜΟΝΙΟΥ ΣΥΝΕΡΓΑΣΙΑΣ ΜΕΤΑΞΥ ΤΟΥ Ε.Α.Γ.Μ.Ε. ΚΑΙ ΤΗΣ Γ.Γ.Π.Π. ....	64
6.12	ΧΩΡΟΙ ΠΡΟΣΩΡΙΝΗΣ ΕΝΑΠΟΘΕΣΗΣ ΜΠΑΖΩΝ.....	65
6.13	ΛΗΨΗ ΜΕΤΡΩΝ ΔΙΑΣΦΑΛΙΣΗΣ ΤΗΣ ΠΟΙΟΤΗΤΑΣ ΤΟΥ ΠΟΣΙΜΟΥ ΝΕΡΟΥ.....	65
6.14	ΑΠΟΚΛΙΜΑΚΩΣΗ.....	65
6.15	ΕΝΗΜΕΡΩΣΗ ΚΟΙΝΟΥ ΓΙΑ ΔΡΑΣΕΙΣ ΠΟΥ ΔΡΟΜΟΛΟΓΟΥΝΤΑΙ ΓΙΑ ΤΗΝ ΑΝΤΙΜΕΤΩΠΙΣΗ ΕΚΤΑΚΤΩΝ ΑΝΑΓΚΩΝ ΚΑΙ ΤΗΝ ΑΜΕΣΗ/ΒΡΑΧΕΙΑ ΔΙΑΧΕΙΡΙΣΗ ΤΩΝ ΣΥΝΕΠΕΙΩΝ ΑΠΟ ΤΗΝ ΕΚΔΗΛΩΣΗ ΣΕΙΣΜΩΝ.....	66
6.16	ΣΥΝΕΡΓΑΣΙΑ ΤΩΝ ΦΟΡΕΩΝ ΣΥΝΤΗΡΗΣΗΣ ΤΟΥ ΟΔΙΚΟΥ ΔΙΚΤΥΟΥ ΜΕ ΤΟΥΣ ΦΟΡΕΙΣ ΑΠΟΚΑΤΑΣΤΑΣΗΣ ΒΛΑΒΩΝ ΔΙΚΤΥΩΝ ΚΟΙΝΗΣ ΩΦΕΛΕΙΑΣ.....	66
<b>ΜΕΡΟΣ 7. ΟΡΓΑΝΩΜΕΝΗ ΠΡΟΛΗΠΤΙΚΗ ΑΠΟΜΑΚΡΥΝΣΗ ΠΟΛΙΤΩΝ.....</b>		<b>68</b>
7.1	ΚΑΤΕΥΘΥΝΤΗΡΙΕΣ ΟΔΗΓΙΕΣ ΓΙΑ ΤΗ ΛΗΨΗ ΑΠΟΦΑΣΗΣ.....	71
7.2	ΣΧΕΔΙΟ ΔΡΑΣΗΣ.....	74
7.3	ΕΙΔΙΚΟΤΕΡΕΣ ΔΡΑΣΕΙΣ.....	76
7.4	ΜΝΗΜΟΝΙΑ ΕΝΕΡΓΕΙΩΝ ΓΙΑ ΤΗΝ ΥΛΟΠΟΙΗΣΗ ΤΗΣ ΔΡΑΣΗΣ ΤΗΣ ΟΡΓΑΝΩΜΕΝΗΣ ΑΠΟΜΑΚΡΥΝΣΗΣ ΠΟΛΙΤΩΝ ΛΟΓΩ ΣΕΙΣΜΩΝ.....	76
<b>ΜΕΡΟΣ 8. ΥΠΟΣΤΗΡΙΞΗ &amp; ΕΞΕΛΙΞΗ ΣΧΕΔΙΟΥ.....</b>		<b>78</b>
8.1	ΕΚΠΑΙΔΕΥΣΗ.....	78
8.2	Έλεγχος Σχεδίου - Ασκήσεις.....	78
8.2.1	Διενέργεια Ασκήσεων Πολιτικής Προστασίας σε επίπεδο Δήμων και Περιφερειών της χώρας.....	78
8.3	ΑΝΑΘΕΩΡΗΣΗ & ΕΠΙΚΑΙΡΟΠΟΙΗΣΗ ΣΧΕΔΙΟΥ.....	79
8.4	ΤΗΡΗΣΗ ΣΤΟΙΧΕΙΩΝ ΕΙΔΙΚΟΥ ΦΑΚΕΛΟΥ ΚΑΤΑΣΤΡΟΦΗΣ.....	79
<b>ΜΕΡΟΣ 9. ΠΕΡΙΒΟΛΗ-ΕΜΦΑΝΙΣΗ ΥΠΑΛΛΗΛΩΝ ΠΟΛΙΤΙΚΗΣ ΠΡΟΣΤΑΣΙΑΣ ΣΕ ΕΠΙΧΕΙΡΗΣΕΙΣ.....</b>		<b>81</b>
<b>ΠΑΡΑΡΤΗΜΑ Α – ΧΑΡΤΟΓΡΑΦΙΚΟ ΥΛΙΚΟ.....</b>		<b>84</b>
<b>ΠΑΡΑΡΤΗΜΑ Β – ΜΝΗΜΟΝΙΟ ΕΝΕΡΓΕΙΩΝ.....</b>		<b>88</b>
<b>ΠΑΡΑΡΤΗΜΑ Β1 - ΜΝΗΜΟΝΙΟ ΕΝΕΡΓΕΙΩΝ ΚΙΝΗΤΟΠΟΙΗΣΗΣ ΤΟΥ ΔΗΜΟΥ ΒΟΛΟΥ ΓΙΑ ΤΗΝ ΑΝΤΙΜΕΤΩΠΙΣΗ ΚΙΝΔΥΝΩΝ ΛΟΓΩ ΣΕΙΣΜΟΥ.....</b>		<b>89</b>
<b>ΜΝΗΜΟΝΙΟ ΕΝΕΡΓΕΙΩΝ ΔΗΜΑΡΧΟΥ ΒΟΛΟΥ.....</b>		<b>90</b>
	ΠΡΟΠΑΡΑΣΚΕΥΑΣΤΙΚΕΣ ΔΡΑΣΕΙΣ.....	90
	ΠΡΟΠΑΡΑΣΚΕΥΑΣΤΙΚΗ ΣΥΓΚΛΗΣΗ ΣΥΝΤΟΝΙΣΤΙΚΟΥ ΤΟΠΙΚΟΥ ΟΡΓΑΝΟΥ ΓΙΑ ΤΗΝ ΕΤΟΙΜΟΤΗΤΑ ΑΝΤΙΜΕΤΩΠΙΣΗΣ ΚΙΝΔΥΝΩΝ ΑΠΟ ΤΗΝ ΕΚΔΗΛΩΣΗ ΣΕΙΣΜΩΝ.....	91
	ΔΡΑΣΕΙΣ ΑΥΞΗΜΕΝΗΣ ΕΤΟΙΜΟΤΗΤΑΣ ΕΝ ΟΨΕΙ ΕΠΑΠΕΙΛΟΥΜΕΝΟΥ ΚΙΝΔΥΝΟΥ ΓΙΑ ΤΗΝ ΕΚΔΗΛΩΣΗ ΣΕΙΣΜΩΝ.....	91
	ΔΡΑΣΕΙΣ ΓΙΑ ΤΗΝ ΑΝΤΙΜΕΤΩΠΙΣΗ ΕΚΤΑΚΤΩΝ ΑΝΑΓΚΩΝ ΜΕΤΑ ΤΗΝ ΕΚΔΗΛΩΣΗ ΤΟΥ ΣΕΙΣΜΟΥ.....	91
	ΔΡΑΣΕΙΣ ΓΙΑ ΤΗΝ ΑΜΕΣΗ/ΒΡΑΧΕΙΑ ΔΙΑΧΕΙΡΙΣΗ ΣΥΝΕΠΕΙΩΝ.....	93
<b>ΜΝΗΜΟΝΙΟ ΕΝΕΡΓΕΙΩΝ ΓΡΑΦΕΙΟΥ ΠΟΛΙΤΙΚΗΣ ΠΡΟΣΤΑΣΙΑΣ ΤΟΥ ΔΗΜΟΥ ΒΟΛΟΥ.....</b>		<b>95</b>
	ΠΡΟΠΑΡΑΣΚΕΥΑΣΤΙΚΕΣ ΔΡΑΣΕΙΣ.....	95
	ΠΡΟΠΑΡΑΣΚΕΥΑΣΤΙΚΗ ΣΥΓΚΛΗΣΗ ΣΥΝΤΟΝΙΣΤΙΚΟΥ ΤΟΠΙΚΟΥ ΟΡΓΑΝΟΥ ΓΙΑ ΤΗΝ ΕΤΟΙΜΟΤΗΤΑ ΑΝΤΙΜΕΤΩΠΙΣΗΣ ΚΙΝΔΥΝΩΝ ΑΠΟ ΤΗΝ ΕΚΔΗΛΩΣΗ ΣΕΙΣΜΩΝ.....	96
	ΔΡΑΣΕΙΣ ΑΥΞΗΜΕΝΗΣ ΕΤΟΙΜΟΤΗΤΑΣ ΕΝ ΟΨΕΙ ΕΠΑΠΕΙΛΟΥΜΕΝΟΥ ΚΙΝΔΥΝΟΥ ΓΙΑ ΤΗΝ ΕΚΔΗΛΩΣΗ ΣΕΙΣΜΩΝ.....	96
	ΔΡΑΣΕΙΣ ΓΙΑ ΤΗΝ ΑΝΤΙΜΕΤΩΠΙΣΗ ΕΚΤΑΚΤΩΝ ΑΝΑΓΚΩΝ ΜΕΤΑ ΤΗΝ ΕΚΔΗΛΩΣΗ ΤΟΥ ΣΕΙΣΜΟΥ.....	96
	ΔΡΑΣΕΙΣ ΓΙΑ ΤΗΝ ΑΜΕΣΗ/ΒΡΑΧΕΙΑ ΔΙΑΧΕΙΡΙΣΗ ΣΥΝΕΠΕΙΩΝ.....	97
<b>ΜΝΗΜΟΝΙΟ ΕΝΕΡΓΕΙΩΝ ΤΕΧΝΙΚΩΝ ΥΠΗΡΕΣΙΩΝ ΤΟΥ ΔΗΜΟΥ ΒΟΛΟΥ.....</b>		<b>99</b>

ΠΡΟΠΑΡΑΣΚΕΥΑΣΤΙΚΕΣ ΔΡΑΣΕΙΣ .....	99
ΔΡΑΣΕΙΣ ΑΥΞΗΜΕΝΗΣ ΕΤΟΙΜΟΤΗΤΑΣ ΕΝ ΟΨΕΙ ΕΠΑΠΕΙΛΟΥΜΕΝΟΥ ΚΙΝΔΥΝΟΥ ΓΙΑ ΤΗΝ ΕΚΔΗΛΩΣΗ ΣΕΙΣΜΩΝ .....	99
ΔΡΑΣΕΙΣ ΓΙΑ ΤΗΝ ΑΝΤΙΜΕΤΩΠΙΣΗ ΕΚΤΑΚΤΩΝ ΑΝΑΓΚΩΝ ΜΕΤΑ ΤΗΝ ΕΚΔΗΛΩΣΗ ΤΟΥ ΣΕΙΣΜΟΥ .....	99
ΔΡΑΣΕΙΣ ΓΙΑ ΤΗΝ ΑΜΕΣΗ/ΒΡΑΧΕΙΑ ΔΙΑΧΕΙΡΙΣΗ ΣΥΝΕΠΕΙΩΝ.....	100
<b>ΠΑΡΑΡΤΗΜΑ Β2 - ΜΝΗΜΟΝΙΟ ΕΝΕΡΓΕΙΩΝ ΚΙΝΗΤΟΠΟΙΗΣΗΣ ΤΟΥ ΔΗΜΟΥ ΒΟΛΟΥ ΓΙΑ ΤΗΝ ΟΡΓΑΝΩΜΕΝΗ ΠΡΟΛΗΠΤΙΚΗ ΑΠΟΜΑΚΡΥΝΣΗ ΠΟΛΙΤΩΝ .....</b>	<b>109</b>
<b>ΜΝΗΜΟΝΙΟ ΕΝΕΡΓΕΙΩΝ ΔΗΜΑΡΧΟΥ ΒΟΛΟΥ ΓΙΑ ΤΗΝ ΟΡΓΑΝΩΜΕΝΗ ΠΡΟΛΗΠΤΙΚΗ ΑΠΟΜΑΚΡΥΝΣΗ ΠΟΛΙΤΩΝ.....</b>	<b>110</b>
ΔΡΑΣΕΙΣ ΓΙΑ ΤΗ ΛΗΨΗ ΑΠΟΦΑΣΗΣ ΓΙΑ ΤΗΝ ΟΡΓΑΝΩΜΕΝΗ ΠΡΟΛΗΠΤΙΚΗ ΑΠΟΜΑΚΡΥΝΣΗ ΠΟΛΙΤΩΝ .....	110
ΛΗΨΗ ΑΠΟΦΑΣΗΣ ΓΙΑ ΤΗΝ ΟΡΓΑΝΩΜΕΝΗ ΠΡΟΛΗΠΤΙΚΗ ΑΠΟΜΑΚΡΥΝΣΗ, Η ΜΗ ΑΠΟΜΑΚΡΥΝΣΗ .....	111
ΔΡΑΣΕΙΣ ΓΙΑ ΤΗΝ ΥΛΟΠΟΙΗΣΗ ΤΗΣ ΑΠΟΦΑΣΗΣ ΓΙΑ ΤΗΝ ΟΡΓΑΝΩΜΕΝΗ ΠΡΟΛΗΠΤΙΚΗ ΑΠΟΜΑΚΡΥΝΣΗ ΠΟΛΙΤΩΝ .....	111
<b>ΠΑΡΑΡΤΗΜΑ Γ – ΕΘΕΛΟΝΤΙΚΕΣ ΟΡΓΑΝΩΣΕΙΣ.....</b>	<b>112</b>
<b>ΠΑΡΑΡΤΗΜΑ Δ – ΜΗΤΡΩΟ ΕΡΓΟΛΗΠΤΩΝ ΓΙΑ ΤΗΝ ΑΝΤΙΜΕΤΩΠΙΣΗ ΕΚΤΑΚΤΩΝ ΑΝΑΓΚΩΝ .....</b>	<b>114</b>
<b>ΠΑΡΑΡΤΗΜΑ Ε – ΠΛΗΡΩΜΗ ΔΑΠΑΝΩΝ ΣΤΟ ΠΛΑΙΣΙΟ ΔΡΑΣΕΩΝ ΠΟΛΙΤΙΚΗΣ ΠΡΟΣΤΑΣΙΑΣ .....</b>	<b>117</b>
Ε1. ΟΔΗΓΟΣ ΧΡΗΣΗΣ ΤΗΣ ΔΙΑΔΙΚΑΣΙΑΣ ΑΠΕΥΘΕΙΑΣ ΑΝΑΘΕΣΗΣ (ΑΡΘΡΟ 118 Ν.4412/2016) ΓΙΑ ΤΗΝ ΠΛΗΡΩΜΗ ΔΑΠΑΝΩΝ ΠΟΛΙΤΙΚΗΣ ΠΡΟΣΤΑΣΙΑΣ.....	118
<b>ΠΑΡΑΡΤΗΜΑ ΣΤ – ΣΤΟΙΧΕΙΑ ΕΠΙΚΟΝΩΝΙΑΣ ΞΕΝΟΔΟΧΕΙΩΝ ΚΑΙ ΛΟΙΠΩΝ ΚΑΤΑΛΥΜΑΤΩΝ ΕΝΤΟΣ ΧΩΡΙΚΗΣ ΑΡΜΟΔΙΟΤΗΤΑΣ ΔΗΜΟΥ ΒΟΛΟΥ .....</b>	<b>123</b>
<b>ΠΑΡΑΡΤΗΜΑ Ζ – ΑΝΑΛΥΤΙΚΗ ΚΑΤΑΣΤΑΣΗ ΤΩΝ ΟΙΚΙΣΜΩΝ ΤΟΥ ΔΗΜΟΥ ΒΟΛΟΥ.....</b>	<b>140</b>
<b>ΠΑΡΑΡΤΗΜΑ Η – ΧΩΡΟΙ ΚΑΤΑΦΥΓΗΣ ΠΛΗΘΥΣΜΟΥ ΚΑΙ ΧΩΡΟΙ ΕΝΑΠΟΘΕΣΗΣ ΑΔΡΑΝΩΝ ΥΛΙΚΩΝ ΣΕ ΕΠΙΠΕΔΟ ΔΗΜΟ ΒΟΛΟΥ .....</b>	<b>143</b>
<b>ΠΑΡΑΡΤΗΜΑ Θ – ΤΗΛΕΦΩΝΙΚΟΣ ΚΑΤΑΛΟΓΟΣ ΦΟΡΕΩΝ ΚΑΙ ΥΠΗΡΕΣΙΩΝ ΣΕ ΕΠΙΠΕΔΟ ΔΗΜΟΥ ΒΟΛΟΥ..</b>	<b>147</b>
<b>ΠΑΡΑΡΤΗΜΑ Ι – ΠΡΟΤΥΠΟΙ ΠΙΝΑΚΕΣ.....</b>	<b>150</b>
<b>ΠΑΡΑΡΤΗΜΑ ΙΑ – ΠΙΝΑΚΑΣ ΑΠΟΔΕΚΤΩΝ .....</b>	<b>151</b>



## ΠΡΟΛΟΓΟΣ

Οι σεισμοί ως φαινόμενα εντάσσονται στην κατηγορία των φυσικών καταστροφών, όπως αυτές ορίζονται στο παράρτημα Α-1-1 της ΥΑ 1299/2003 (ΦΕΚ 423 Β) «Γενικό Σχέδιο Πολιτικής Προστασίας με τη συνθηματική λέξη ΞΕΝΟΚΡΑΤΗΣ», γιατί μπορεί να θέσουν σε κίνδυνο τη ζωή και την περιουσία των ανθρώπων με δυσμενείς επιπτώσεις στην οικονομία και τις υποδομές της χώρας.

Αρμόδιος φορέας για την επεξεργασία και το σχεδιασμό της αντισεισμικής πολιτικής της χώρας καθώς και για το συντονισμό των ενεργειών δημοσίου και ιδιωτικού δυναμικού για την εφαρμογή της πολιτικής αυτής σε επίπεδο πρόληψης είναι με βάση το θεσμικό του πλαίσιο ο Οργανισμός Αντισεισμικού Σχεδιασμού και Προστασίας (Ο.Α.Σ.Π.), εποπτευόμενος οργανισμός του Υπουργείου Υποδομών & Μεταφορών (Ν.1349/1983, ΦΕΚ 52 Α).

Η επιστημονική έρευνα που αφορά τη διερεύνηση των αιτιών και των συνθηκών δημιουργίας των σεισμικών γεγονότων, πραγματοποιείται στη χώρα μας από θεσμοθετημένους προς τούτο φορείς, όπως το Γεωδυναμικό Ινστιτούτο του Εθνικού Αστεροσκοπείου Αθηνών, το Ινστιτούτο Γεωλογικών και Μεταλλευτικών Ερευνών (Ι.Γ.Μ.Ε.), διάφορα εργαστήρια Πανεπιστημιακών Τμημάτων (Σεισμολογίας, Τεκτονικής, Φυσικής του Εσωτερικού της Γης κ.τ.λ.).

Η Γενική Γραμματεία Πολιτικής Προστασίας (ΓΓΠΠ) είναι αρμόδιος φορέας για την επεξεργασία, τον σχεδιασμό και την παρακολούθηση της πολιτικής της χώρας στον τομέα της πολιτικής προστασίας για την αντιμετώπιση κινδύνων από την εκδήλωση σεισμών και συντονίζει το έργο και τις δράσεις όλων των εμπλεκόμενων φορέων στην αντιμετώπιση εκτάκτων αναγκών και στην άμεση/βραχεία διαχείριση των συνεπειών τους (Ν.3013/2002, ΦΕΚ 102 Α, όπως αυτός έχει τροποποιηθεί και ισχύει). Η ΓΓΠΠ συνεργάζεται με άλλους φορείς, μεταξύ των οποίων είναι και ο ΟΑΣΠ ως υπεύθυνος για την αντισεισμική θωράκιση της χώρας, αξιοποιεί τα πορίσματα και τις προτάσεις των φορέων αυτών, τα ενσωματώνει στη γενικότερη στρατηγική της πολιτικής προστασίας και συντονίζει τη διαχείριση εκτάκτων αναγκών που προκύπτουν από σεισμούς (766/99 Γνωμοδότηση του ΝΣΚ)<sup>1</sup>.

Στο πλαίσιο αυτό, η Γενική Γραμματεία Πολιτικής Προστασίας, ως φορέας της Κεντρικής Διοίκησης, με κύρια αποστολή το συντονισμό των φορέων που εμπλέκονται σε δράσεις αντιμετώπισης κινδύνων από την εκδήλωση σεισμών και στο πλαίσιο εφαρμογής της παραγράφου 1 του αρθ.6 του Ν.3013/2002 (όπως τροποποιήθηκε και ισχύει βάσει της παρ.2 του αρθ.104 του Ν. 4249/2014), καθώς και του Γενικού Σχεδίου Πολιτικής Προστασίας «Ξενοκράτης» (ΥΑ 1299/7-4-2003), συνέταξε το Γενικό Σχέδιο Αντιμετώπισης Εκτάκτων Αναγκών και Άμεσης/Βραχείας Διαχείρισης των Συνεπειών από την Εκδήλωση Σεισμών με την κωδική ονομασία «Εγκέλαδος 2», βάσει του οποίου προσδιορίζονται οι ρόλοι και οι αρμοδιότητες όλων των εμπλεκόμενων φορέων πολιτικής προστασίας, σύμφωνα με το ισχύον θεσμικό πλαίσιο που διέπει την λειτουργία τους, και δίνονται συντονιστικές κατευθυντήριες οδηγίες που αποβλέπουν στη συνέργεια, τη συνεργασία και τη διαλειτουργικότητά τους με απώτερο σκοπό την άμεση και συντονισμένη απόκρισή τους για την

---

<sup>1</sup> Σύμφωνα με την 766/99 Γνωμοδότηση του ΝΣΚ, η οποία έγινε αποδεκτή από τον τότε αρμόδιο Υπουργό Π.Ε.Χ.Ω.Δ.Ε., ο ΟΑΣΠ διατηρεί την ευθύνη για την αντισεισμική θωράκιση της χώρας, ενώ η ΓΓΠΠ έχει αφενός μεν την ευθύνη του σχεδιασμού, της οργάνωσης και του συντονισμού της πολιτικής της χώρας σε θέματα πρόληψης και εξασφάλισης της ετοιμότητας της χώρας για την αντιμετώπιση καταστροφών (από οποιαδήποτε αιτία και όχι μόνον από σεισμούς), περαιτέρω δε έχει την ευθύνη και αρμοδιότητα για την διάθεση των μέσων, το συντονισμό του έργου της πολιτικής προστασίας κατά τη διάρκεια της καταστροφής και το συντονισμό της διάθεσης της επιστημονικής ή υλικής βοήθειας από άλλες χώρες για την αντιμετώπιση καταστροφών. Επίσης, η ΓΓΠΠ, ως προκείμενο όργανο συνεργάζεται με τους διάφορους φορείς, μεταξύ των οποίων και ο ΟΑΣΠ, μετά την διεξαγωγή από αυτούς ερευνών, αξιοποιεί τα πορίσματα και τις προτάσεις των φορέων αυτών και τα ενσωματώνει στη γενικότερη στρατηγική της πολιτικής προστασίας και περαιτέρω αναθέτει στους φορείς αυτούς επιμέρους θέματα και συντονίζει τη δράση τους κατά τη διάρκεια της αντιμετώπισης του φαινομένου. Επίσης, η ΓΓΠΠ συντονίζει τη διαχείριση εκτάκτων αναγκών που προκύπτουν από σεισμούς.

αντιμετώπιση κινδύνων από την εκδήλωση σεισμών. Στο κεφάλαιο 15 του ανωτέρω σχεδίου δίνονται οδηγίες σχεδίασης προς τις Περιφέρειες, τους Δήμους και τις Αποκεντρωμένες Διοικήσεις.

Ο Δήμος Βόλου ακολουθώντας τις οδηγίες σχεδίασης του Γενικού Σχεδίου Αντιμετώπισης Εκτάκτων Αναγκών και Άμεσης/Βραχείας Διαχείρισης των Συνεπειών από την Εκδήλωση Σεισμών με την κωδική ονομασία «Εγκέλαδος 2» κεφ 15.2, συνέταξε το Τοπικό Σχέδιο Αντιμετώπισης Εκτάκτων Αναγκών και Άμεσης/Βραχείας Διαχείρισης των Συνεπειών από την Εκδήλωση Σεισμών, το οποίο εγκρίθηκε από το Δημοτικό Συμβούλιο του Δήμου Βόλου.

## ΓΕΝΙΚΑ ΣΤΟΙΧΕΙΑ ΤΟΥ ΔΗΜΟΥ ΒΟΛΟΥ

Ο Δήμος Βόλου έχει έδρα στο Βόλο και ανήκει στην Περιφερειακή Ενότητα Μαγνησίας της Περιφέρειας Θεσσαλίας.

Έχει έκταση 387,14 km<sup>2</sup>, πληθυσμό 139.670 κατοίκους (ΕΛΣΤΑΤ 2021) και συνορεύει με τους ακόλουθους Δήμους:

- Δήμος Αλμυρού
- Δήμος Ρήγα Φεραίου
- Δήμος Ζαγοράς – Μουρεσίου
- Δήμος Νότιου Πηλίου

Ο Δήμος Βόλου διαιρείται διοικητικά στις ακόλουθες Δημοτικές Ενότητες και Κοινότητες, με τον αντίστοιχο μόνιμο πληθυσμό, σύμφωνα με τα αποτελέσματα της απογραφής του μόνιμου πληθυσμού της χώρας, της Ελληνικής Στατιστικής Εταιρίας (ΕΛΣΤΑΤ) για το έτος 2021:

**Πίνακας Α.** Μόνιμος πληθυσμός Δημοτικών Ενοτήτων και Κοινοτήτων Δήμου Βόλου.

Δήμος Βόλου	Μόνιμος πληθυσμός
<b>A. Δημοτική Ενότητα Βόλου</b>	<b>85.803</b>
Κοινότητα Βόλου	85.803
<b>B. Δημοτική Ενότητα Αγιάς</b>	<b>5.295</b>
Κοινότητα Αγιάς	4.928
Κοινότητα Δρακείας	367
<b>Γ. Δημοτική Ενότητα Αισωνίας</b>	<b>3.002</b>
Κοινότητα Διμηνίου	2.102
Κοινότητα Σέσκλου	900
<b>Δ. Δημοτική Ενότητα Αρτέμιδας</b>	<b>3.959</b>
Κοινότητα Άνω Λεχωνίων	1.252
Κοινότητα Αγίου Βλασίου	457
Κοινότητα Αγίου Λαυρεντίου	476
Κοινότητα Κάτω Λεχωνίων	1.410
<b>Ε. Δημοτική Ενότητα Ιωλκού</b>	<b>2.008</b>
Κοινότητα Άνω Βόλου	687
Κοινότητα Αγίου Ονουφρίου	433
Κοινότητα Ανακασιάς	888
<b>ΣΤ. Δημοτική Ενότητα Μακρινίτσης</b>	<b>353</b>
Κοινότητα Μακρινίτσης	353
<b>Ζ. Δημοτική Ενότητα Νέας Αγχιάλου</b>	<b>5.881</b>
Κοινότητα Νέας Αγχιάλου	5.114
Κοινότητα Νέας Αϊδινίου	420
Κοινότητα Νέας Μικροθηβών	347
<b>Η. Δημοτική Ενότητα Νέας Ιωνίας</b>	<b>31.884</b>
Κοινότητα Νέας Ιωνίας	31.684
Κοινότητα Γλαφυρών	200
<b>Θ. Δημοτική Ενότητα Πορταριάς</b>	<b>1.849</b>

Δήμος Βόλου	Μόνιμος πληθυσμός
Κοινότητα Πορταριάς	496
Κοινότητα Άλλης Μεριάς	908
Κοινότητα Κατωχωρίου	339
Κοινότητα Σταγιατών	106

Στο **Παράρτημα Ζ** παρατίθεται αναλυτική κατάσταση και όλων των οικισμών του Δήμου Βόλου με τον αντίστοιχο πληθυσμό (ΕΛΣΤΑΤ 2021).

Ο Οργανισμός Εσωτερικής Υπηρεσίας του Δήμου Βόλου εγκρίθηκε με την 11890/131362/13-07-2012, Απόφαση της Γενικής Γραμματέως Αποκεντρωμένης Διοίκησης Θεσσαλία – Στερεάς Ελλάδας και τροποποιήθηκε με τις ακόλουθες αποφάσεις α) 6918/84881/21-06-2017, β) 9558/115513/18.8.2017, γ) 486/4679/15-01-2018 και δ) 1878/16343/25-02-2019.

Τον Δήμαρχο Βόλου κ. Μπέο Αχιλλέα επικουρούν οι ακόλουθοι Αντιδήμαρχοι:

- Αντιδήμαρχος κ. Τόρης Γεώργιος με αρμοδιότητες «Αντιδήμαρχος Οικονομικών Υπηρεσιών-Αξιοποίησης Δημοτικής Περιουσίας και Διοίκησης»,
- Αντιδήμαρχος κ. Τζούνης Ευθύμιος με αρμοδιότητες «Αντιδήμαρχος Πολεοδομικού Σχεδιασμού, Βιώσιμης Κινητικότητας και Κυκλοφοριακών Θεμάτων»,
- Αντιδήμαρχος κ. Πράττος Γεώργιος με αρμοδιότητες «Αντιδήμαρχος Καθαριότητας-Ανακύκλωσης»,
- Αντιδήμαρχος κ. Γκογκινούδης Τριαντάφυλλος με αρμοδιότητες «Αντιδήμαρχος Αθλητισμού και Εθελοντισμού»,
- Αντιδήμαρχος κ. Στρούγκης Ιωάννης με αρμοδιότητες «Αντιδήμαρχος περιφερειακών ενοτήτων (πλην Δ-Ε Ν. Ιωνίας)»,
- Αντιδήμαρχος κ. Ζέρβας Ανδρέας με αρμοδιότητες «Αντιδήμαρχος Δ-Ε Νέας Ιωνίας και Δημοτικών Κοιμητηρίων»,
- Αντιδήμαρχος κ. Βλιώρας Γεώργιος με αρμοδιότητες «Αντιδήμαρχος Τοπικής Ανάπτυξης και Επιχειρηματικότητας»,
- Αντιδήμαρχος κ. Σαββάκης Αριστείδης με αρμοδιότητες «Αντιδήμαρχος Στρατηγικού Σχεδιασμού, Ψηφιακού Μετασχηματισμού και Συγχρηματοδοτούμενων έργων»,
- Αντιδήμαρχος κ. Λαζάρου Μελλομένη με αρμοδιότητες «Αντιδήμαρχος Τουρισμού»,
- Αντιδήμαρχος κ. Αντωνοπούλου Έλενα με αρμοδιότητες «Αντιδήμαρχος Πολιτισμού και Μουσείων»,
- Αντιδήμαρχος κ. Καπουρνιώτης Μιχαήλ με αρμοδιότητες «Αντιδήμαρχος Τεχνικών Υπηρεσιών και Καθημερινότητας»,
- Αντιδήμαρχος κ. Μαλαματίνης Απόστολος με αρμοδιότητες «Αντιδήμαρχος Κλιματικής Αλλαγής- Πολιτικής Προστασίας και Διαχείρισης Αδέσποτων Ζώων και Ζώων Συντροφιάς»,
- Αντιδήμαρχος κ. Αναγνώστου- Στάθη Παρασκευή με αρμοδιότητες «Αντιδήμαρχος Κοινωνικής Μέριμνας –Αλληλεγγύης- Ισότητας και Διαχείρισης Κοινωνικών Κέντρων»,
- Αντιδήμαρχος κ. Μποντού- Τοκαλή Γεωργία με αρμοδιότητες «Αντιδήμαρχος Παιδείας-Εκπαίδευσης» και
- Αντιδήμαρχος κ. Γάτος Σπυρίδων με αρμοδιότητες «Αντιδήμαρχος Πρασίνου».

Στα διοικητικά όρια του Δήμου έχουν την έδρα τους οι ακόλουθοι φορείς και υπηρεσίες:

• Περιφερειάρχης Θεσσαλίας	2413 506552
• Γ.Γ. Πολιτικής Προστασίας	2103 359900
• Π.Π. Αποκεντρωμένης Διοίκησης Θεσσαλίας	2413 503624
• Π.Ε. Μαγνησίας – Αντιπεριφερειάρχης	2421 352740 2421 352510
• Αστυνομική Διεύθυνση Βόλου	2421 028888
• Λιμεναρχείο Βόλου	2421 353800
• Πυροσβεστική Υπηρεσία Βόλου	2421 038045
• Γενικό Νοσοκομείο Βόλου	2421 351000
• ΕΚΑΒ Βόλου	2421 022966
• ΔΕΔΔΗΕ	2421 440106 2421 411500
• ΑΔΜΗΕ Α.Ε.	2410 610300
• ΟΤΕ Βόλου	2421 095803
• Δ.Ε.Υ.Α.Μ. Βόλου	2421 075100, 2421 066156, 2421 055555

Αναλυτικό χαρτογραφικό υλικό παρατίθεται στο **Παράρτημα Α** του παρόντος.

**ΜΕΡΟΣ 1**

**ΕΙΣΑΓΩΓΗ**

**ΜΕΡΟΣ 1. ΕΙΣΑΓΩΓΗ**

**1.1 Ιστορικό σύνταξης προηγούμενων εκδόσεων**

Σε εφαρμογή του άρθρου 17 του Ν.3013/2002 (ΦΕΚ 102 Α), με το οποίο ρυθμίζονται τα σχετικά με την κατάρτιση των σχεδίων πολιτικής προστασίας και τους υπόχρεους, προς τούτο, αρμόδιους κεντρικούς και περιφερειακούς φορείς και οργανισμούς κοινής ωφέλειας, εκδόθηκε η Υπουργική Απόφαση 1299/7-4-2003 «Έγκριση του από 7.4.2003 Γενικού Σχεδίου Πολιτικής Προστασίας με τη συνθηματική λέξη ΞΕΝΟΚΡΑΤΗΣ» (ΦΕΚ 423 Β).

Το παρόν σχέδιο συντάσσεται στα πλαίσια εφαρμογής της ανωτέρω ΥΑ 1299/7-4-2003 έγκρισης Υπουργού Εσωτερικών Δημόσιας Διοίκησης & Αποκέντρωσης του Γενικού Σχεδίου Πολιτικής Προστασίας «Ξενοκράτης» (ΦΕΚ 423 Β) και του άρθρου 63 του Ν.3852/2010 (ΦΕΚ 87 Α), όπου αναφέρεται ότι στις αρμοδιότητες της Εκτελεστικής Επιτροπής του Δήμου περιλαμβάνεται και η εισήγηση των σχεδίων αντιμετώπισης εκτάκτων αναγκών εξαιτίας φυσικών καταστροφών, σε εναρμόνιση με τα αντίστοιχα σχέδια της Περιφέρειας και του Υπουργείου Προστασίας του Πολίτη.

Το παρόν σχέδιο συντάχθηκε από το Γραφείο Πολιτικής Προστασίας του Δήμου Βόλου. Από τον Δήμο Βόλου σύμφωνα με τις οδηγίες σχεδίασης της ΓΓΠΠ, όπως αυτές αναφέρονται αναλυτικά στην παράγραφο 15.2 του Γενικού Σχεδίου Αντιμετώπισης Εκτάκτων Αναγκών και Άμεσης/Βραχείας Διαχείρισης Συνεπειών από την Εκδήλωση Σεισμών με την κωδική ονομασία «ΕΓΚΕΛΑΔΟΣ 2» της ΓΓΠΠ.

Ειδικότερα, στη σύνταξη και έκδοση του παρόντος συμμετείχαν οι εξής:

- ....., Προϊστάμενος Γραφείου Πολιτικής Προστασίας
- ....., .....

**1.2 Χαρακτηρισμός βαθμού ασφαλείας:**

ΑΔΙΑΒΑΘΜΗΤΟ

**1.3 Πίνακας Διανομής**

Παρατίθεται στο **Παράρτημα ΙΑ**.

**1.4 Έναρξη ισχύος και εξουσιοδότηση εφαρμογής του Σχεδίου**

Το παρόν Σχέδιο Αντιμετώπισης Εκτάκτων Αναγκών και Άμεσης/Βραχείας Διαχείρισης Συνεπειών από την Εκδήλωση Σεισμών του Δήμου Βόλου υποβλήθηκε από το Γραφείο Πολιτικής Προστασίας του Δήμου Βόλου την ...../...../2024 στην Εκτελεστική Επιτροπή του Δήμου Βόλου. Η Εκτελεστική Επιτροπή του Δήμου Βόλου, εισηγήθηκε την ...../...../2024 το παρόν σχέδιο στο Δημοτικό Συμβούλιο, το οποίο

και ενέκρινε το παρόν Σχέδιο Αντιμετώπισης Εκτάκτων Αναγκών και Άμεσης/Βραχείας Διαχείρισης Συνεπειών από την Εκδήλωση Σεισμών του Δήμου Βόλου στην συνεδρίαση του Δημοτικού Συμβουλίου της ...../...../2024.

Ημερομηνία έναρξης ισχύος του παρόντος Σχεδίου Αντιμετώπισης Εκτάκτων Αναγκών και Άμεσης/Βραχείας Διαχείρισης Συνεπειών από την Εκδήλωση Σεισμών του Δήμου Βόλου ορίζεται η ...../...../2024.

Το παρόν Σχέδιο συντάχτηκε από το Γραφείο Πολιτικής Προστασίας του Δήμου Βόλου σύμφωνα με τις οδηγίες σχεδίασης της ΓΓΠΠ, όπως αυτές αναφέρονται αναλυτικά στην παράγραφο 15.2 του Γενικού Σχεδίου Αντιμετώπισης Εκτάκτων Αναγκών και Άμεσης/Βραχείας Διαχείρισης Συνεπειών από την Εκδήλωση Σεισμών με την κωδική ονομασία «ΕΓΚΕΛΑΔΟΣ 2» της ΓΓΠΠ, το οποίο διαβίβασε με το υπ' αριθ. Α2445/18-11-2022 (ΑΔΑ: 64ΕΑ46ΝΠΙΘ-ΔΤΛ) έγγραφό της, και σύμφωνα με το Πρότυπο Υπόδειγμα Σχεδίου Αντιμετώπισης Εκτάκτων Αναγκών και Άμεσης/Βραχείας Διαχείρισης Συνεπειών από την Εκδήλωση Σεισμών της ΓΓΠΠ, το οποίο διαβίβασε με το υπ' αριθ. 4700/19-06-2020 έγγραφο της ΓΓΠΠ.

### **1.5 Οδηγίες για την ενεργοποίηση και εφαρμογή του Σχεδίου**

Ο συντονισμός της διάθεσης των μέσων του Δήμου Βόλου για την αντιμετώπιση εκτάκτων αναγκών και την άμεση/βραχεία διαχείριση των συνεπειών από την εκδήλωση σεισμού, αποτελεί αρμοδιότητα του Δημάρχου Βόλου στο πλαίσιο εφαρμογής της Υ.Α. 1299/7-4-2003 (ΞΕΝΟΚΡΑΤΗΣ) και του Ν.3852/2010 όπως ισχύει.

Το παρόν σχέδιο ενεργοποιείται και εφαρμόζεται μετά την επίσημη ενημέρωση του Δημάρχου Βόλου για επιπτώσεις από την εκδήλωση σεισμού, από την αρμόδια κατά τόπο υπηρεσία της ΕΛ.ΑΣ, η οποία αποτελεί θεσμικά τον φορέα επίσημης ενημέρωσης για την επικρατούσα κατάσταση στην περιοχή ευθύνης της μετά από την εκδήλωση σεισμού, από τις κατά τόπους υπηρεσίες του Δήμου Βόλου, το Π.Σ., το ΛΣ-ΕΛ.ΑΚΤ ή από τους προέδρους των τοπικών κοινοτήτων του Δήμου Βόλου.

Διευκρινίζεται ότι η έκδοση απόφασης κήρυξης της περιοχής σε κατάσταση έκτακτης ανάγκης πολιτικής προστασίας δεν αποτελεί προϋπόθεση ενεργοποίησης και εφαρμογής του παρόντος σχεδίου.

Ως συντονισμός στο παρόν Σχέδιο Αντιμετώπισης Εκτάκτων Αναγκών και Άμεσης/Βραχείας Διαχείρισης Συνεπειών από την Εκδήλωση Σεισμών του Δήμου Βόλου νοείται η οργάνωση και διατήρηση της συνεργασίας μεταξύ των διαφόρων οργανικών μονάδων του Δήμου Βόλου, καθώς και μεταξύ φορέων ή υπηρεσιών ή άλλου εμπλεκόμενου δυναμικού και μέσων πολιτικής προστασίας σε τοπικό επίπεδο για την εξασφάλιση ενιαίας και συγχρονισμένης δράσης.

Επισημαίνεται ότι το θεσμικό πλαίσιο αποτελεί τη βάση για την υλοποίηση σειράς δράσεων οι οποίες δύνανται να διαφοροποιούνται σε κάθε συμβάν, ανάλογα με τις απαιτήσεις διαχείρισης του καταστροφικού φαινομένου, από τους εμπλεκόμενους φορείς και δεν είναι περιοριστικό όσον αφορά το εύρος των δράσεων αυτών.

## ΜΕΡΟΣ 2

### ΣΚΟΠΟΣ / ΣΤΟΧΟΙ / ΑΝΑΛΥΣΗ ΚΙΝΔΥΝΟΥ/ ΙΔΕΑ ΕΠΙΧΕΙΡΗΣΕΩΝ

#### ΜΕΡΟΣ 2. ΣΚΟΠΟΣ / ΣΤΟΧΟΙ / ΑΝΑΛΥΣΗ ΚΙΝΔΥΝΟΥ / ΙΔΕΑ ΕΠΙΧΕΙΡΗΣΕΩΝ

##### 2.1 Σκοπός

Με το Σχέδιο Αντιμετώπισης Εκτάκτων Αναγκών και Άμεσης/Βραχείας Διαχείρισης Συνεπειών από την Εκδήλωση Σεισμών του Δήμου Βόλου επιδιώκεται η άμεση και συντονισμένη απόκριση των εμπλεκόμενων Φορέων σε Τοπικό επίπεδο για την αποτελεσματική αντιμετώπιση εκτάκτων αναγκών από την εκδήλωση σεισμών και την άμεση διαχείριση των συνεπειών τους, δράσεις που αποβλέπουν στην προστασία της ζωής, της υγείας και της περιουσίας των πολιτών, καθώς και στην προστασία του φυσικού περιβάλλοντος, των πλουτοπαραγωγικών πηγών και των υποδομών της χώρας.

Προϋπόθεση για την επίτευξη του σκοπού αυτού είναι η συνέργεια, η συνεργασία και η διαλειτουργικότητα των εμπλεκόμενων Φορέων σε Τοπικό επίπεδο.

##### 2.2 Αντικειμενικοί Στόχοι

- Προσδιορισμός ρόλων και αρμοδιοτήτων όλων των εμπλεκόμενων Φορέων σε Τοπικό επίπεδο και σε όλες τις φάσεις κινητοποίησης του συστήματος Πολιτικής Προστασίας.
- Δρομολόγηση προπαρασκευαστικών μέτρων και δράσεων πολιτικής προστασίας που συμβάλλουν στην ετοιμότητα του ανθρώπινου δυναμικού και των μέσων για την αντιμετώπιση εκτάκτων αναγκών και την άμεση/βραχεία διαχείριση των συνεπειών από την εκδήλωση σεισμών.
- Συντονισμένη δράση των εμπλεκόμενων Φορέων σε τοπικό επίπεδο στην αντιμετώπιση εκτάκτων αναγκών και την άμεση/βραχεία διαχείριση των συνεπειών από την εκδήλωση σεισμών.

##### 2.3 Ανάλυση Κινδύνου – Κατάσταση – Παραδοχές – Προϋποθέσεις- Παράμετροι Σχεδιασμού

###### 2.3.1 Ανάλυση Κινδύνου

Ο σεισμός είναι φαινόμενο το οποίο εκδηλώνεται συνήθως χωρίς σαφή προειδοποίηση, δεν μπορεί να αποτραπεί και, παρά τη μικρή χρονική διάρκειά του, μπορεί να προκαλέσει μεγάλες υλικές ζημιές στις υποδομές και στο δομικό πλούτο της χώρας με επακόλουθα τραυματισμούς και απώλειες ανθρώπινων ζωών.

Εκδηλώνεται με τη μορφή βίαιης κίνησης του εδάφους, ή και με την εμφάνιση σεισμικού ρήγματος στην επιφάνεια του εδάφους και εντάσσεται στην κατηγορία των φυσικών καταστροφών. Οι κύριες κατά κανόνα επιπτώσεις που μπορεί να προκληθούν από σεισμό, σύμφωνα με το Γενικό Σχέδιο «Ξενοκράτης» (ΥΑ 1299/7-4-2003, ΦΕΚ 423 Β) είναι καταρρεύσεις κτιρίων, ζημιές σε κτίρια, εργοστάσια-βιομηχανίες, αρχαιολογικούς χώρους-μουσεία, εγκαταστάσεις παραγωγής ενέργειας και δίκτυα μεταφοράς, διακοπή συγκοινωνιών, αποκλεισμός περιοχών, πυρκαγιές, εγκλωβισμός ατόμων, τραυματισμός και θάνατος πολιτών.



Οι περισσότεροι σεισμοί οφείλονται στις κινήσεις των λιθοσφαιρικών πλακών, και κατά συνέπεια οι ζώνες έντονης σεισμικής δράσης ουσιαστικά ταυτίζονται με τις παρυφές των πλακών.

Ο Ελληνικός χώρος βρίσκεται στα όρια επαφής και σύγκλισης της Ευρασιατικής πλάκας με την Αφρικανική, γι' αυτό και είναι χώρος μεγάλης σεισμικότητας. Η σεισμικότητα ενός τόπου καθορίζεται από τη συχνότητα εμφάνισης των σεισμών και από τα μεγέθη τους. Σύμφωνα με στατιστικά στοιχεία η Ελλάδα, από άποψη σεισμικότητας, κατέχει την πρώτη θέση στη Μεσόγειο και στην Ευρώπη καθώς και την έκτη θέση σε παγκόσμιο επίπεδο.

Τα αποτελέσματα και οι βλάβες που προκαλεί μία σεισμική δόνηση στις κατασκευές εξαρτώνται από διάφορες παραμέτρους, όπως το μέγεθος του σεισμού, το βάθος της εστίας, τη θέση του epicέντρου, την απόσταση της εστίας από τον τόπο παρατήρησης, το μέσο διάδοσης των σεισμικών κυμάτων, το έδαφος θεμελίωσης αλλά και από τα ποιοτικά χαρακτηριστικά (τρωτότητα κατασκευής) και από τις ιδιότητες των ίδιων των κατασκευών (Ο.Α.Σ.Π. 2007, Σεισμός-Η γνώση είναι προστασία).

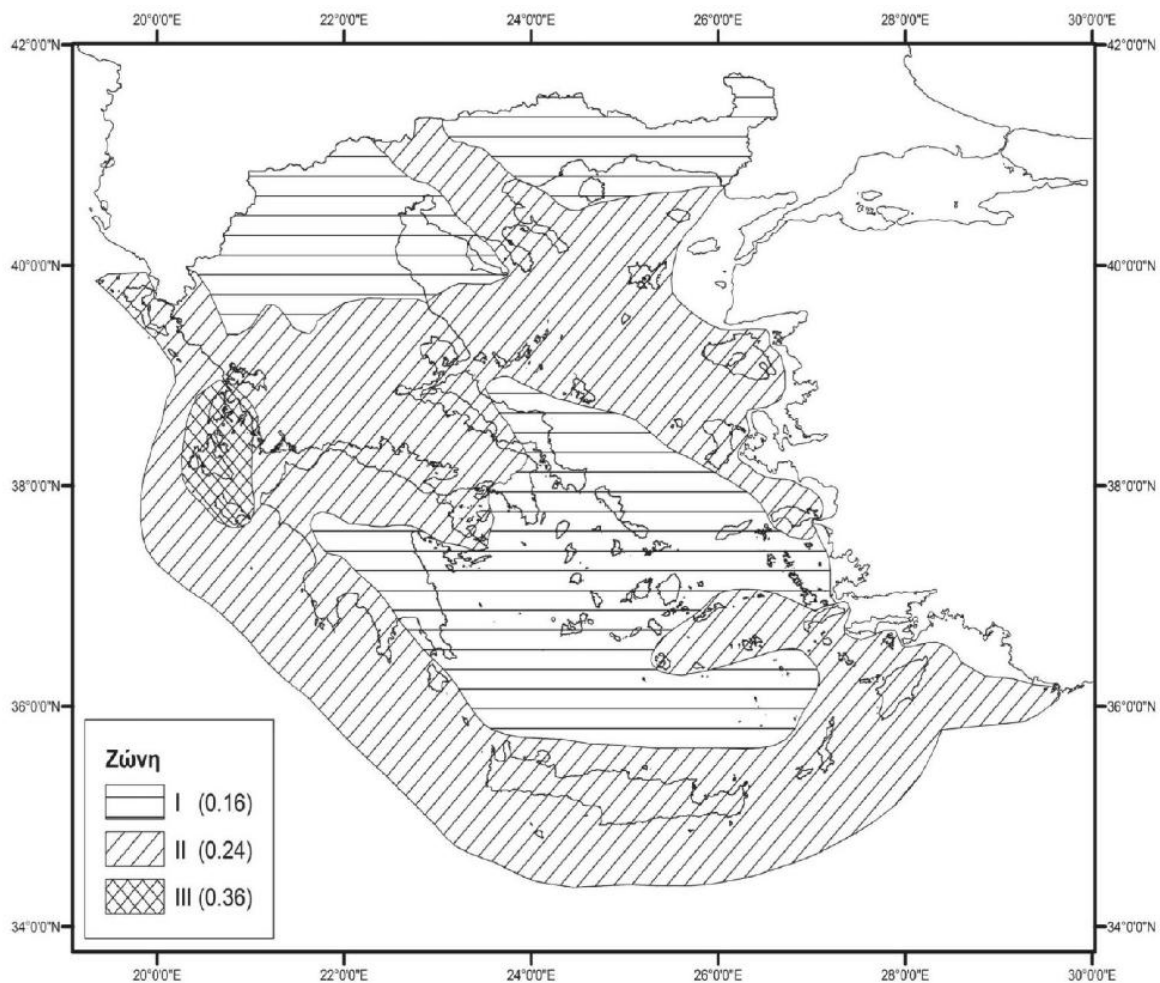

**Εικόνα 1.** Χάρτης Ζωνών Σεισμικής Επικινδυνότητας της Ελλάδας (ΥΑ Δ17α/115/9/ΦΝ275/7-8-2003, ΦΕΚ 1154 Β).

Σημειώνεται ότι, σύμφωνα με τον Ελληνικό Αντισεισμικό Κανονισμό (ΕΑΚ 2000 – ΥΑ Δ17α/141/3/ΦΝ275/15-12-1999 (ΦΕΚ 2184 Α), όπως έχει τροποποιηθεί και ισχύει) η χώρα υποδιαιρείται σε τρεις Ζώνες Σεισμικής Επικινδυνότητας Ι, ΙΙ, ΙΙΙ.

Τα όρια των Ζωνών Σεισμικής Επικινδυνότητας καθορίζονται στον αντίστοιχο Χάρτη, ο οποίος αποτελεί αναπόσπαστο τμήμα του Αντισεισμικού Κανονισμού. Ο χάρτης αυτός προσδιορίζει τη

σεισμική παράμετρο σχεδιασμού, δηλ. την μέγιστη αναμενόμενη εδαφική επιτάχυνση (PGA), με βάση την οποία σχεδιάζονται οι κατασκευές σε κάθε περιοχή.

Σύμφωνα με την τελευταία τροποποίηση του ανωτέρω Χάρτη (ΥΑ Δ17α/115/9/ΦΝ275/7-8-2003, ΦΕΚ 1154 Β) ο Ελληνικός χώρος κατανέμεται σε τρεις Ζώνες Σεισμικής Επικινδυνότητας με αντίστοιχες τιμές ενεργών εδαφικών επιταχύνσεων σχεδιασμού 0,16 g για την πρώτη ζώνη, 0,24 g για τη δεύτερη ζώνη και 0,36 g για την τρίτη ζώνη. Η κατανομή των ζωνών αυτών παρουσιάζεται στο χάρτη της εικόνας 1. Στον χάρτη της εικόνας 2, παρουσιάζονται οι ζώνες σεισμικής επικινδυνότητας σε σχέση με τα όρια των Δήμων της χώρας, σύμφωνα με τα όσα προβλέπονται στην Υπουργική Απόφαση Δ17α/115/9/ΦΝ275/7-8-2003 (ΦΕΚ 1154 Β).

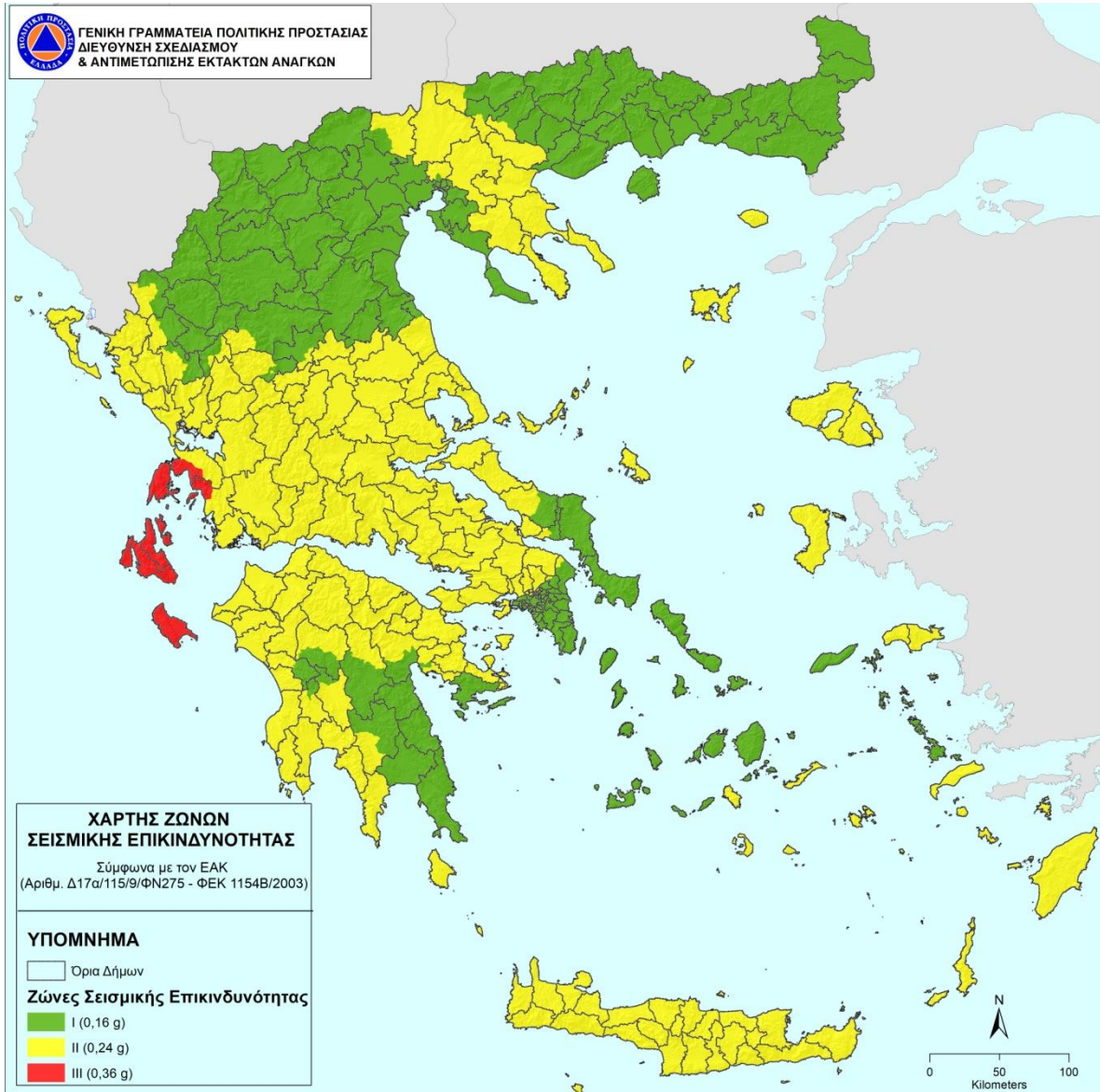

*Εικόνα 2. Χάρτης ζωνών σεισμικής επικινδυνότητας σε σχέση με τα όρια των Δήμων της χώρας.*

**Με βάση την ΥΑ Δ17α/115/9/ΦΝ275/7-8-2003 (ΦΕΚ 1154 Β) ο Δήμος Βόλου ανήκει στη ζώνη II σεισμικής επικινδυνότητας.**

### 2.3.2 Κατάσταση – Παραδοχές – Προϋποθέσεις- Παράμετροι Σχεδιασμού

#### Κατάσταση:

Οι σεισμοί είναι ένα φαινόμενο που εντάσσεται στην κατηγορία των φυσικών καταστροφών.

Εκδηλώνονται συνήθως χωρίς σαφή προειδοποίηση, δεν μπορούν να αποτραπούν και παρά τη μικρή χρονική διάρκειά τους, μπορεί να προκαλέσουν μεγάλες υλικές ζημιές στις ανθρώπινες υποδομές με επακόλουθα σοβαρούς τραυματισμούς και απώλειες ανθρώπινων ζωών.

Επίσης, η εκδήλωση ενός σεισμού δύναται να προκαλέσει επαγόμενες φυσικές ή τεχνολογικές καταστροφές, όπως κατολισθητικά φαινόμενα, διαρροή επικίνδυνων υλικών, θαλάσσια κύματα βαρύτητας (τσουνάμι), κ.λπ.

Δεδομένης της αδυναμίας βραχυπρόθεσμης πρόγνωσης σεισμικών φαινομένων, η έγκαιρη προειδοποίηση γενικά δεν έχει εφαρμογή στην περίπτωση του σχεδιασμού αντιμετώπισης κινδύνων από την εκδήλωση σεισμών.

#### Παραδοχές:

Οι σεισμοί δύναται να προκαλέσουν:

- Τραυματισμούς και απώλειες ανθρώπινων ζωών και αίσθημα ανασφάλειας στον πολίτη.
- Καταστροφές στις υποδομές και στον δομικό πλούτο της χώρας.
- Άμεσες και έμμεσες οικονομικές απώλειες από καταστροφές στις περιουσίες των πολιτών, στον πρωτογενή τομέα (γεωργία, κτηνοτροφία), σε διάφορες υποδομές της χώρας (δίκτυα ηλεκτρισμού, τηλεπικοινωνιών κ.λπ.), καθώς και συνέπειες στον τουρισμό εν γένει.

#### Προϋποθέσεις:

Προϋποθέσεις για την εφαρμογή του Σχεδίου Αντιμετώπισης Εκτάκτων Αναγκών και Άμεσης/Βραχείας Διαχείρισης Συνεπειών από την Εκδήλωση Σεισμών του Δήμου Βόλου είναι οι ακόλουθες:

- Η αποσαφήνιση των ρόλων και των αρμοδιοτήτων όλων των εμπλεκόμενων φορέων πολιτικής προστασίας σε τοπικό επίπεδο ανά δράση, με βάση το ισχύον θεσμικό πλαίσιο.
- Η αναθεώρηση – επικαιροποίηση - εναρμόνιση του σχεδιασμού των εμπλεκόμενων φορέων σε τοπικό επίπεδο σύμφωνα με το παρόν σχέδιο και η σύνταξη ή επικαιροποίηση των αντίστοιχων μνημονίων ενεργειών.
- Ο προσδιορισμός του ανθρώπινου δυναμικού και των μέσων που δύναται να διατεθούν σε Τοπικό επίπεδο για την υποστήριξη του έργου του ΠΣ καθώς και για την αντιμετώπιση εκτάκτων αναγκών και την άμεση/βραχεία διαχείριση των συνεπειών από την εκδήλωση σεισμών.
- Η εξασφάλιση ετοιμότητας όλων των επιχειρησιακά εμπλεκόμενων φορέων σε τοπικό επίπεδο σε κάθε στάδιο επιχειρήσεων.
- Η διασφάλιση της επικοινωνίας μεταξύ όλων των εμπλεκόμενων φορέων σε τοπικό επίπεδο για την απρόσκοπτη ροή πληροφοριών.

#### Παράμετροι Σχεδιασμού:

- Εκδήλωση σεισμού με συνέπειες στις υποδομές, στις κατοικίες, καθώς και στην υγεία των πολιτών.
- Εμπλοκή φορέων σε Κεντρικό, Περιφερειακό και Τοπικό επίπεδο.
- Αδυναμία άμεσης/βραχείας διαχείρισης των συνεπειών σε τοπικό επίπεδο.

#### **2.4 Ιδέα Επιχειρήσεων**

Στο πλαίσιο του παρόντος Σχεδίου Αντιμετώπισης Εκτάκτων Αναγκών και Άμεσης/Βραχείας Διαχείρισης Συνεπειών από την Εκδήλωση Σεισμών του Δήμου Βόλου δρομολογούνται οι ακόλουθες κύριες δράσεις:

- A) δράσεις αποτελεσματικής αντιμετώπισης εκτάκτων αναγκών από την εκδήλωση σεισμών και
- B) δράσεις άμεσης/βραχείας διαχείρισης των συνεπειών τους.

Βασική αρχή εφαρμογής του Σχεδίου Αντιμετώπισης Εκτάκτων Αναγκών και Άμεσης/Βραχείας Διαχείρισης Συνεπειών από την Εκδήλωση Σεισμών του Δήμου Βόλου είναι η συνεργασία όλων των εμπλεκόμενων Φορέων σε τοπικό επίπεδο και η συντονισμένη δράση τους, όπως αυτή καθορίζεται από το ισχύον θεσμικό πλαίσιο.

### ΜΕΡΟΣ 3

## ΡΟΛΟΙ, ΑΡΜΟΔΙΟΤΗΤΕΣ ΚΑΙ ΚΥΡΙΕΣ ΔΡΑΣΕΙΣ ΤΟΥ ΔΗΜΟΥ ΒΟΛΟΥ

### ΜΕΡΟΣ 3. ΡΟΛΟΙ, ΑΡΜΟΔΙΟΤΗΤΕΣ ΚΑΙ ΚΥΡΙΕΣ ΔΡΑΣΕΙΣ ΤΟΥ ΔΗΜΟΥ ΒΟΛΟΥ, ΓΙΑ ΤΗΝ ΑΝΤΙΜΕΤΩΠΙΣΗ ΕΚΤΑΚΤΩΝ ΑΝΑΓΚΩΝ ΚΑΙ ΤΗΝ ΑΜΕΣΗ/ΒΡΑΧΕΙΑ ΔΙΑΧΕΙΡΙΣΗ ΣΥΝΕΠΕΙΩΝ ΑΠΟ ΤΗΝ ΕΚΔΗΛΩΣΗ ΣΕΙΣΜΩΝ

Ο Δήμος Βόλου ως φορέας πολιτικής προστασίας (άρθ. 3 του Ν.3013/2002 όπως ισχύει), μετά την εκδήλωση σεισμών κινητοποιεί και δρομολογεί δράσεις εντός της χωρικής αρμοδιότητάς του, που αποβλέπουν στην εκπλήρωση του σκοπού της πολιτικής προστασίας, ο οποίος συνδέεται κατά κύριο λόγο με την προστασία της ζωής και της περιουσίας των πολιτών από καταστροφές και στη διαχείριση των συνεπειών σε υποδομές αρμοδιότητάς του.

Οι δράσεις πολιτικής προστασίας του Δήμου Βόλου στην αντιμετώπιση εκτάκτων αναγκών και την άμεση/βραχεία διαχείριση των συνεπειών, θεσμικά απορρέουν κατά κύριο λόγο από το Ν.3013/2002 (όπως αυτός έχει τροποποιηθεί και ισχύει), καθώς και το νέο πλαίσιο της Αυτοδιοίκησης – Πρόγραμμα Καλλικράτης (Ν.3852/2010, όπως έχει τροποποιηθεί και ισχύει), σύμφωνα με τα οποία έχουν αποδοθεί στους Δήμους σημαντικές αρμοδιότητες για την πρόληψη, ετοιμότητα, αντιμετώπιση και αποκατάσταση των καταστροφών.

Είναι δεδομένο ότι το ανωτέρω θεσμικό πλαίσιο αποτελεί τη βάση για την υλοποίηση σειράς δράσεων, που δρομολογούνται από το Δήμο Βόλου για την αντιμετώπιση κινδύνων από την εκδήλωση σεισμών, και δεν είναι περιοριστικό όσον αφορά το εύρος των δράσεων αυτών, οι οποίες δύνανται να διαφοροποιούνται σε κάθε συμβάν, ανάλογα με την ένταση και την έκταση της καταστροφής, το προσωπικό και τα μέσα που είναι άμεσα διαθέσιμα, τις ιδιαιτερότητες της περιοχής εκδήλωσής του (νησιωτικός χώρος, κ.λπ.), τον αριθμό των πληγέντων, κ.λπ.

#### 3.1 Προπαρασκευαστικές δράσεις του Δήμου Βόλου

Τα προπαρασκευαστικά μέτρα και δράσεις πολιτικής προστασίας που συμβάλλουν στην ετοιμότητα του ανθρώπινου δυναμικού και των μέσων που διαθέτει ο Δήμος Βόλου για την αντιμετώπιση εκτάκτων αναγκών και την άμεση/βραχεία διαχείριση συνεπειών από την εκδήλωση σεισμών, δρομολογούνται με εντολή Δημάρχου και προσδιορίζονται θεματικά στις παρακάτω ενότητες:

- Ορισμός υπευθύνων του Γραφείου Πολιτικής Προστασίας του Δήμου Βόλου.
- Σύνταξη ή επικαιροποίηση του Σχεδίου Αντιμετώπισης Εκτάκτων Αναγκών και Άμεσης/Βραχείας Διαχείρισης Συνεπειών από την Εκδήλωση Σεισμών του Δήμου Βόλου, με βάση τις οδηγίες

σχεδίασης της παραγράφου 15.2 του Γενικού Σχεδίου Αντιμετώπισης Εκτάκτων Αναγκών και Άμεσης/Βραχείας Διαχείρισης Συνεπειών από την Εκδήλωση Σεισμών με την κωδική ονομασία «ΕΓΚΕΛΑΔΟΣ 2».

- Σύνταξη ή επικαιροποίηση του Μνημονίου Ενεργειών για την Αντιμετώπιση Εκτάκτων Αναγκών και την Άμεση/Βραχεία Διαχείριση Συνεπειών από την Εκδήλωση Σεισμών, από το Γραφείο Πολιτικής Προστασίας του Δήμου Βόλου, βάσει των δράσεων που προβλέπονται στο παρόν Σχέδιο Αντιμετώπισης Εκτάκτων Αναγκών και Άμεσης/Βραχείας Διαχείρισης Συνεπειών από την Εκδήλωση Σεισμών του Δήμου Βόλου. Το ανωτέρω μνημόνιο ενεργειών προσαρτάται στο Σχέδιο Αντιμετώπισης Εκτάκτων Αναγκών και Άμεσης/Βραχείας Διαχείρισης Συνεπειών από την Εκδήλωση Σεισμών του Δήμου Βόλου και αποτελεί αναπόσπαστο μέρος του.
- Κοινοποίηση του Σχεδίου Αντιμετώπισης Εκτάκτων Αναγκών και Άμεσης/Βραχείας Διαχείρισης Συνεπειών από την Εκδήλωση Σεισμών του Δήμου Βόλου, στην Πυροσβεστική Υπηρεσία Βόλου, στην Αστυνομική Δ/ση Μαγνησίας και το Αστυνομικό Τμήμα Βόλου.
- Έλεγχος καλής λειτουργίας και συντήρηση εξοπλισμού και μέσων που θα χρησιμοποιηθούν για την αντιμετώπιση εκτάκτων αναγκών και την άμεση/βραχεία διαχείριση των συνεπειών από την εκδήλωση σεισμών.
- Κατάρτιση μνημονίων συνεργασίας με ιδιωτικούς φορείς για την εξασφάλιση επιπλέον πόρων προς ενίσχυση του έργου του Δήμου στην αντιμετώπιση εκτάκτων αναγκών και τη διαχείριση των συνεπειών από την εκδήλωση σεισμών.
- Σύσταση και συγκρότηση επιτροπών καταγραφής ζημιών του Δήμου Βόλου για τη χορήγηση οικονομικής ενίσχυσης σε όσους περιέρχονται σε κατάσταση ανάγκης συνεπεία σεισμού.
- Προσδιορισμός ή επανέλεγχος και καταγραφή υπαίθριων χώρων συγκέντρωσης του πληθυσμού μετά από σεισμό.
- Προσδιορισμός χώρων προσωρινής εναπόθεσης μπάζων μετά από σεισμό.
- Πληροφόρηση και ευαισθητοποίηση των πολιτών για τη λήψη μέτρων πρόληψης και αυτοπροστασίας από κινδύνους που προέρχονται από την εκδήλωση σεισμών και θαλασσίων κυμάτων βαρύτητας (τσουνάμι).
- Προσεισμικός έλεγχος κτιρίων που υπάγονται στην αρμοδιότητα του Δήμου, βάσει των κατευθυντήριων οδηγιών του Ο.Α.Σ.Π.
- Εξασφάλιση των οικονομικών πόρων για την υλοποίηση των δράσεων του Δήμου Βόλου που προβλέπονται στο παρόν σχέδιο (συντήρηση και λειτουργία μηχανημάτων και εξοπλισμού, μίσθωση μηχανημάτων, πρόσληψη εποχιακού προσωπικού, προμήθεια υλικών κ.λπ.).
- Έλεγχος της λειτουργίας του συστήματος επικοινωνίας και ροής πληροφοριών για τη διασφάλιση της ικανότητας απρόσκοπτης ανταλλαγής πληροφοριών μεταξύ των εμπλεκόμενων Φορέων και της λήψης αποφάσεων.
- Προπαρασκευαστική σύγκληση του Συντονιστικού Τοπικού Οργάνου (ΣΤΟ) με ευθύνη του Δημάρχου Βόλου, σύμφωνα με τα προβλεπόμενα στην παράγραφο 3.2 του παρόντος.
- Συμμετοχή στο Συντονιστικό Όργανο Πολιτικής Προστασίας της Περιφερειακής Ενότητας Μαγνησίας (ΣΟΠΠ), εφόσον προσκληθεί, για την επίλυση ζητημάτων συνεργασίας μεταξύ των εμπλεκόμενων φορέων στην αντιμετώπιση εκτάκτων αναγκών λόγω εκδήλωσης σεισμών.
- Διενέργεια άσκησης Πολιτικής Προστασίας για την εκπαίδευση του προσωπικού και την αξιολόγηση της επιχειρησιακής ετοιμότητας των υπηρεσιών του Δήμου έναντι σεισμών, σύμφωνα με τις κατευθυντήριες οδηγίες της ΓΓΠΠ (παράγραφος 8.2.1 του παρόντος).

Οι ανωτέρω δράσεις πολιτικής προστασίας έχουν ως στόχο την προετοιμασία του μηχανισμού πολιτικής προστασίας για την αντιμετώπιση εκτάκτων αναγκών και την άμεση/βραχεία διαχείριση των συνεπειών λόγω εκδήλωσης σεισμών.

### **3.2 Προπαρασκευαστική σύγκληση Συντονιστικού Τοπικού Οργάνου του Δήμου Βόλου (ΣΤΟ) για την ετοιμότητα αντιμετώπισης κινδύνων από την εκδήλωση σεισμών**

Με σκοπό την παρακολούθηση της πορείας υλοποίησης των προπαρασκευαστικών μέτρων και δράσεων που συμβάλλουν στην προετοιμασία του Δήμου Βόλου στην αντιμετώπιση κινδύνων που προέρχονται από την εκδήλωση σεισμών, συγκαλείται ετησίως με ευθύνη του Δημάρχου το Συντονιστικό Τοπικό Όργανο (ΣΤΟ), στο οποίο εξετάζονται θέματα που αφορούν:

- την ετοιμότητα των υπηρεσιών του Δήμου Βόλου που εμπλέκονται σε δράσεις πολιτικής προστασίας (συντήρηση εξοπλισμού και μηχανημάτων, ανάθεση και καταμερισμός αρμοδιοτήτων, εξουσιοδοτικές πράξεις, κ.λπ.),
- τη διασφάλιση της επικοινωνίας μεταξύ όλων των εμπλεκόμενων υπηρεσιών και οργάνων σε επίπεδο Δήμου για την απρόσκοπτη ροή πληροφοριών,
- την ενημέρωση της οργανικής μονάδας Πολιτικής Προστασίας του Δήμου Βόλου για τις δράσεις που αναλαμβάνουν οι λοιποί επιχειρησιακά εμπλεκόμενοι φορείς και υπηρεσίες σε επίπεδο Δήμου (Π.Σ., ΕΛ.ΑΣ., κ.λπ.) στο πλαίσιο αντιμετώπισης εκτάκτων αναγκών και άμεσης/βραχείας διαχείρισης των συνεπειών από την εκδήλωση σεισμών,
- το συντονισμό δράσεων πολιτικής προστασίας των λοιπών φορέων (ΕΛ.ΑΣ., Π.Σ., ΕΚΑΒ, κ.λπ.) σε επίπεδο Δήμου για την αντιμετώπιση κινδύνων από την εκδήλωση σεισμών,
- τις αρμοδιότητες του Δήμου Βόλου στη συντήρηση και αποκατάσταση βλαβών στο οδικό δίκτυο εντός της επικράτειας του Δήμου Βόλου,
- τον σχεδιασμό υλοποίησης της δράσης της οργανωμένης απομάκρυνσης πολιτών, κατ' εφαρμογή του άρθρου 6, παρ. 5στ' του Ν.3013/2002 (όπως αυτό τροποποιήθηκε και ισχύει βάσει της παρ. 2 του άρθ. 18 του Ν 3613/2007 (ΦΕΚ 263 Α) και του άρθ. 108 του Ν.4249/2014 (ΦΕΚ 73 Α), σύμφωνα με τα αναφερόμενα στο Μέρος 7 του παρόντος,
- την αξιοποίηση των Εθελοντικών Οργανώσεων Πολιτικής Προστασίας που δραστηριοποιούνται σε επίπεδο Δήμου σε δράσεις για την υποστήριξη του έργου του Δημάρχου στην αντιμετώπιση εκτάκτων αναγκών και την άμεση/βραχεία διαχείριση των συνεπειών από την εκδήλωση σεισμών,

καθώς και κάθε άλλο θέμα που κρίνεται απαραίτητο για την αντιμετώπιση κινδύνων που προέρχονται από την εκδήλωση σεισμών.

Στο ΣΤΟ θα κληθεί και εκπρόσωπος της ΔΕΥΑ (Δημοτική Επιχείρηση Ύδρευσης και Αποχέτευσης) του Δήμου Βόλου, προκειμένου να ενημερώσει σχετικά με τα μέτρα προστασίας υποδομών ύδρευσης έναντι σεισμών κ.λπ.

Στο ΣΤΟ δύναται να κληθεί και ο πρόεδρος της Ένωσης Ξενοδόχων Νομού Μαγνησίας, προκειμένου να συζητηθούν θέματα που αφορούν την προσωρινή διαμονή των πολιτών που λόγω καταστροφής ή παραμονή στις κατοικίες τους έχει καταστεί αδύνατη.

Στη συνέχεια, τα πρακτικά του ΣΤΟ διαβιβάζονται, με ευθύνη του γραμματέα του ΣΤΟ, στο Γραφείο Πολιτικής Προστασίας του Δήμου Βόλου, στους εκπροσωπούμενους στο ΣΤΟ φορείς, στη Δ/ση Πολιτικής Προστασίας της Περιφέρειας Μαγνησίας και στη Δ/ση Πολιτικής Προστασίας της Αποκεντρωμένης Διοίκησης Θεσσαλίας – Στερεάς Ελλάδας, για την ενημέρωση του Περιφερειάρχη

Θεσσαλίας και του Συντονιστή Αποκεντρωμένης Διοίκησης, αντίστοιχα, στο πλαίσιο της αμοιβαίας συνεργασίας και διαλειτουργικότητας μεταξύ των φορέων Τοπικής Αυτοδιοίκησης.

Ο Δήμαρχος Βόλου, βάσει των πρακτικών του Συντονιστικού Τοπικού Οργάνου Πολιτικής Προστασίας (ΣΤΟ) του Δήμου, θα προχωρήσει στην ιεράρχηση και δρομολόγηση, κατά το μέρος που τον αφορά, των μέτρων, έργων και δράσεων που προτάθηκαν στο ανωτέρω Συντονιστικό Τοπικό Όργανο.

Οι εκπροσωπούμενοι στο ΣΤΟ φορείς, βάσει των πρακτικών του Συντονιστικού Τοπικού Οργάνου (ΣΤΟ) του Δήμου Βόλου, θα προχωρήσουν στη δρομολόγηση, κατά το μέρος που τους αφορά, των μέτρων, έργων και δράσεων που γνωστοποίησαν ότι θα υλοποιήσουν στο ανωτέρω Συντονιστικό Τοπικό Όργανο.

### **3.3 Δράσεις αυξημένης ετοιμότητας του Δήμου Βόλου εν όψει επαπειλούμενου κινδύνου για την εκδήλωση σεισμών**

Δεδομένης της αδυναμίας βραχυπρόθεσμης πρόγνωσης σεισμικών φαινομένων, η έγκαιρη προειδοποίηση γενικά δεν έχει εφαρμογή στην περίπτωση του σχεδιασμού αντιμετώπισης κινδύνων από την εκδήλωση σεισμών.

Ωστόσο, ο Γενικός Γραμματέας Πολιτικής Προστασίας δύναται να θέσει το δυναμικό και τα μέσα πολιτικής προστασίας (όπως ορίζονται στο αρθ. 3 του Ν. 3013/2002) σε κατάσταση ετοιμότητας πολιτικής προστασίας εν όψει επαπειλούμενου κινδύνου (σύμφωνα με το αρθ. 2 του Ν. 3013/2002), λαμβάνοντας υπόψη τις γνωμοδοτήσεις – πορίσματα της Μόνιμης Ειδικής Επιστημονικής Επιτροπής Εκτίμησης Σεισμικής Επικινδυνότητας και Αξιολόγησης Σεισμικού Κινδύνου του Ο.Α.Σ.Π. (Δ16γ/08/264/Γ/2014 - ΦΕΚ 2019 Β και ΔΝΣα/49717/Φ.50κ/2017 - ΦΕΚ 714 ΥΟΔΔ).

Ο Δήμαρχος Βόλου αφού ενημερωθεί από τον Γενικό Γραμματέα Πολιτικής Προστασίας:

- προβαίνει σε άμεσο έλεγχο για την πορεία υλοποίησης των προπαρασκευαστικών δράσεων που προβλέπονται στο Σχέδιο Αντιμετώπισης Εκτάκτων Αναγκών και Άμεσης/Βραχείας Διαχείρισης Συνεπειών από την Εκδήλωση Σεισμών του Δήμου Βόλου,
- δύναται κατά την κρίση του να συγκαλέσει το Συντονιστικό Τοπικό Όργανό (ΣΤΟ) του Δήμου Βόλου.

### **3.4 Δράσεις του Δήμου Βόλου για την αντιμετώπιση εκτάκτων αναγκών μετά την εκδήλωση σεισμού.**

Άμεσα μετά την εκδήλωση σεισμού εντός των διοικητικών ορίων του Δήμου και την πρώτη ενημέρωσή του, ο Δήμαρχος Βόλου, ως Αποκεντρωμένο Όργανο Πολιτικής Προστασίας, στα πλαίσια του θεσμικού του ρόλου για την αντιμετώπιση εκτάκτων αναγκών που μπορεί να προκύψουν από σεισμό, επικοινωνεί με τις κατά τόπους αρμόδιες υπηρεσίες της ΕΛ.ΑΣ. και του ΠΣ, τους αρμόδιους Αντιδημάρχους, τους Προέδρους των Τοπικών Κοινοτήτων και τον πρόεδρο της οικείας Δ.Ε.Υ.Α., προκειμένου να εκτιμήσουν τις επιπτώσεις από την εκδήλωσή του.

Ο Δήμαρχος Βόλου, εκτιμώντας τις συνέπειες από την εκδήλωση σεισμού, όπως αυτές διαμορφώνονται από τις πληροφορίες που έχει συλλέξει ή από νεότερες πληροφορίες που ακολουθούν την εξέλιξη του καταστροφικού φαινομένου, κινητοποιεί δια του Γραφείου Πολιτικής Προστασίας του Δήμου Βόλου, το επιχειρησιακά εμπλεκόμενο δυναμικό και τα μέσα πολιτικής προστασίας του Δήμου, προκειμένου να δρομολογήσουν δράσεις που συνδέονται με:



- την περαιτέρω συλλογή πληροφοριών σχετικά με την επικρατούσα κατάσταση και τις επηρεαζόμενες περιοχές εντός των διοικητικών ορίων του Δήμου Βόλου, σε συνεργασία με τις κατά τόπους υπηρεσίες της ΕΛ.ΑΣ., του Π.Σ. και του Ε.Κ.Α.Β., για την άμεση παροχή βοήθειας στους πληγέντες και την άμεση δρομολόγηση δράσεων πολιτικής προστασίας.
- την ενημέρωση του Περιφερειάρχη Θεσσαλίας και του αρμόδιου Αντιπεριφερειάρχη Θεσσαλίας, στο πλαίσιο συντονισμού και ιεράρχησης δράσεων πολιτικής προστασίας στην αντιμετώπιση εκτάκτων αναγκών και την άμεση/βραχεία διαχείριση των συνεπειών.
- ενημέρωση του ΚΕΠΠ/ΕΣΚΕ σχετικά με την εξέλιξη των δράσεων του Δήμου Βόλου, για την αντιμετώπιση εκτάκτων αναγκών και τη διαχείριση των συνεπειών.
- την εξασφάλιση της επικοινωνίας με τους λοιπούς επιχειρησιακά εμπλεκόμενους φορείς (Π.Σ., ΕΛ.ΑΣ, κ.λπ.).
- τη δρομολόγηση δράσεων για την άμεση υποστήριξη του έργου των λοιπών επιχειρησιακά εμπλεκόμενων φορέων (Π.Σ., ΕΛ.ΑΣ., κ.λπ.) στο έργο διάσωσης και απεγκλωβισμού με μέσα που διαθέτει ο Δήμος Βόλου.
- την άμεση συγκρότηση συνεργείων από υπαλλήλους του Δήμου Βόλου (Τεχνικές Υπηρεσίες, Υπηρεσίες Δόμησης, Πολεοδομία κ.λπ.), προκειμένου να μεταβούν εντός της πληγείσας περιοχής και να προβούν σε άμεσο οπτικό έλεγχο υποδομών και τεχνικών έργων αρμοδιότητάς τους για τη διαπίστωση ζημιών που προκλήθηκαν από το σεισμό ή από άλλα επαγόμενα του σεισμού φαινόμενα (κατολισθήσεις, κ.λπ.) και την εκτίμηση του δυναμικού και των μέσων που απαιτούνται για την άμεση αποκατάσταση της λειτουργίας αυτών.
- την ενεργοποίηση, εφόσον συντρέχουν λόγοι, των μνημονίων συνεργασίας με ιδιωτικούς φορείς για την εξασφάλιση επιπλέον πόρων στην αντιμετώπιση εκτάκτων αναγκών και τη διαχείριση των συνεπειών λόγω σεισμού.
- την άρση εμποδίων στο οδικό δίκτυο αρμοδιότητας του Δήμου Βόλου, για τη διευκόλυνση της κίνησης των οχημάτων των σωστικών συνεργείων προς και από την πληγείσα περιοχή, τις νοσοκομειακές μονάδες, κ.λπ.
- τον έλεγχο του δικτύου παροχής πόσιμου νερού (υδραγωγείο, δίκτυο διανομής, κ.λπ.) από τους αρμόδιους φορείς ύδρευσης του Δήμου (Δ.Ε.Υ.Α.) και τη λήψη μέτρων για τη διασφάλιση της ποιότητας του πόσιμου νερού, σύμφωνα με την Δ1δ/ΓΠοικ.20275/23-03-2020 - ΑΔΑ: ΩΣ27465ΦΥΟ-ΟΧ1 εγκύκλιο του Υπουργείου Υγείας και τα όσα αναφέρονται στην παράγραφο 6.13 του παρόντος.
- τη διασφάλιση λειτουργίας των υπηρεσιών του Δήμου Βόλου σε ασφαλείς χώρους, μετά την εκδήλωση του καταστροφικού φαινομένου και την εξασφάλιση της επικοινωνίας με τους λοιπούς επιχειρησιακά εμπλεκόμενους φορείς.
- τη γνωστοποίηση μέσω ανακοινώσεων ή δελτίων τύπου στα τοπικά μέσα ενημέρωσης και μέσα κοινωνικής δικτύωσης, για τη λειτουργία τηλεφωνικής γραμμής στην οποία μπορούν να απευθύνονται οι πολίτες που οι ιδιοκτησίες τους έχουν πληγεί και χρειάζονται άμεση προσωρινή διαμονή **(Σχεδιάγραμμα 1, σελ. 47)**.
- την υποστήριξη του έργου της Γενικής Διεύθυνσης Αποκατάστασης Επιπτώσεων Φυσικών Καταστροφών (Γ.Δ.Α.Ε.Φ.Κ.) της Γενικής Γραμματείας Υποδομών του Υπουργείου Υποδομών & Μεταφορών, στον μετασεισμικό έλεγχο των πληγέντων, από τον πρόσφατο σεισμό, κτιρίων. Πιο συγκεκριμένα:

Ο Δήμος μετά την εκδήλωση του σεισμού, εφόσον συντρέχουν λόγοι και σε συνεννόηση με την Γενική Διεύθυνση Αποκατάστασης Επιπτώσεων Φυσικών

Καταστροφών (Γ.Δ.Α.Ε.Φ.Κ.) της Γενικής Γραμματείας Υποδομών, λειτουργεί τηλεφωνικό κέντρο, το οποίο θα καταγράφει αιτήματα των πολιτών για μετασεισμικό έλεγχο των κτιρίων τους. Εν συνεχεία θα διαβιβάζει στην Γ.Δ.Α.Ε.Φ.Κ. τα ανωτέρω στοιχεία, υπό πίνακα (**πίνακας Α, Παράρτημα Ι**), ώστε η Γενική Διεύθυνση Αποκατάστασης Επιπτώσεων Φυσικών Καταστροφών να μπορεί να προγραμματίσει τη διενέργεια των μετασεισμικών ελέγχων.

Επίσης, στο πλαίσιο υποστήριξης του έργου της Γ.Δ.Α.Ε.Φ.Κ. στον μετασεισμικό έλεγχο κτιρίων, ο Δήμος διαθέτει ασφαλή χώρο για τη φιλοξενία του κέντρου επιχειρήσεων της Γ.Δ.Α.Ε.Φ.Κ. με επαρκείς τηλεφωνικές συνδέσεις, διάθεση μέσων μετακίνησης των επιτροπών μετασεισμικού ελέγχου κτιρίων μετά το σεισμό, κ.λπ.

- την υποβολή αιτήματος προς τον Περιφερειάρχη Θεσσαλίας ή τον Συντονιστή της Αποκεντρωμένης Διοίκησης Θεσσαλίας – Στερεάς Ελλάδας για την κήρυξη του Δήμου ή περιοχών αυτού σε κατάσταση έκτακτης ανάγκης Πολιτικής Προστασίας.
- την έκδοση απόφασης διακοπής μαθημάτων, λόγω εκτάκτων συνθηκών εντός των διοικητικών ορίων του Δήμου (αρθ. 94 παρ. 4.27 του Ν.3852/2010) σε συνεργασία με την οικεία Περιφερειακή Διεύθυνση Πρωτοβάθμιας και Δευτεροβάθμιας Εκπαίδευσης και τον Περιφερειάρχη Θεσσαλίας.
- τη σύγκληση του ΣΤΟ σε ασφαλή χώρο, εφόσον κρίνεται αναγκαίο για την υποβοήθηση του έργου του Δημάρχου σύμφωνα με την παράγραφο 3.6 του παρόντος.
- τη λήψη απόφασης για την οργανωμένη - προληπτική απομάκρυνση κατοίκων, ιδίως από περιοχές εκτεταμένων καταρρεύσεων ετοιμόρροπων κτιρίων ή στοιχείων τους κατά τη μετασεισμική περίοδο.
- την υποβολή αιτήματος συνδρομής με υλικά και μέσα προς ενίσχυση του έργου του Δήμου Βόλου στην αντιμετώπιση εκτάκτων αναγκών και διαχείριση των συνεπειών από την εκδήλωση σεισμού, προς την Δ/ση Πολιτικής Προστασίας της Περιφέρειας Θεσσαλίας. Ειδικότερα, όταν το αίτημα συνδρομής αφορά φορείς της κεντρικής διοίκησης (Υπουργείο Εθνικής Άμυνας, Υπουργείο Υγείας, κ.λπ.), αυτό δρομολογείται δια του ΚΕΠΠ/ΕΣΚΕ.
- την ενημέρωση κοινού για δράσεις πολιτικής προστασίας που δρομολογούνται από το Δήμο για την αντιμετώπιση εκτάκτων αναγκών και την άμεση/βραχεία διαχείριση των συνεπειών, καθώς και για τη λήψη μέτρων αυτοπροστασίας.
- την ενημέρωση του Συντονιστή Αποκεντρωμένης Διοίκησης Θεσσαλίας – Στερεάς Ελλάδας, στο πλαίσιο συντονισμού και ιεράρχησης δράσεων πολιτικής προστασίας στην αντιμετώπιση εκτάκτων αναγκών και την άμεση/βραχεία διαχείριση των συνεπειών.
- την ενεργοποίηση εθελοντικών οργανώσεων πολιτικής προστασίας που δραστηριοποιούνται στο Δήμο για υποστηρικτικές δράσεις στο έργο του Δήμου Βόλου.
- ό,τι άλλο κρίνεται απαραίτητο για την αντιμετώπιση εκτάκτων αναγκών λόγω εκδήλωσης σεισμού, στο πλαίσιο των αρμοδιοτήτων τους.

Το έργο του Δημάρχου στην αντιμετώπιση εκτάκτων αναγκών και την άμεση/βραχεία διαχείριση των συνεπειών υποστηρίζεται από το γραφείο Πολιτικής Προστασίας του Δήμου, το οποίο με εντολή Δημάρχου συντονίζει το έργο της διάθεσης του απαραίτητου δυναμικού και μέσων εντός των ορίων του οικείου Δήμου.

### **3.5 Δράσεις του Δήμου Βόλου στην άμεση/βραχεία διαχείριση συνεπειών μετά την εκδήλωση σεισμού**

Στη φάση αυτή δρομολογούνται περαιτέρω δράσεις αρωγής στους πληγέντες, γίνεται εκτίμηση ζημιών και λαμβάνονται οι αποφάσεις για την άμεση/βραχεία αποκατάσταση των καταστροφών.

Στο πλαίσιο του παρόντος Σχεδίου Αντιμετώπισης Εκτάκτων Αναγκών και Άμεσης/Βραχείας Διαχείρισης των Συνεπειών από την Εκδήλωση Σεισμών του Δήμου Βόλου, η άμεση/βραχεία διαχείριση συνεπειών από τον Δήμο Βόλου συνδέεται με δράσεις που αφορούν:

- την παροχή βοήθειας στους πληγέντες -προσωρινή διαμονή των πολιτών που λόγω καταστροφής η παραμονή στις κατοικίες τους έχει καταστεί αδύνατη- σε συνεργασία με την Περιφέρεια Θεσσαλίας,
- την οργάνωση συνεργείων διανομής πόσιμου νερού στους πολίτες στους χώρους καταφυγής, εφόσον συντρέχουν λόγοι,
- την αποκατάσταση βατότητας των αποκλεισμένων οδών αρμοδιότητας του Δήμου Βόλου με την απομάκρυνση μπάζων ή ερειπίων από το οδόστρωμα και αποκατάσταση της οδικής κυκλοφορίας,
- την δρομολόγηση δράσεων για την αποκατάσταση βλαβών στο δίκτυο ύδρευσης και αποχέτευσης, εφόσον συντρέχουν λόγοι,
- την υποστήριξη του έργου των συνεργείων αποκατάστασης βλαβών δικτύων παροχής κοινής ωφέλειας (ΔΕΔΔΗΕ, κ.λπ.) με μέσα που διαθέτει ο Δήμος, εφόσον συντρέχουν λόγοι,
- την ενεργοποίηση εθελοντικών οργανώσεων πολιτικής προστασίας που δραστηριοποιούνται στο Δήμο για υποστηρικτικές δράσεις στο έργο του Δήμου,
- τις επεμβάσεις για την άρση των επικινδυνοτήτων, την κατεδάφιση των επικινδύνως ετοιμόρροπων κτιρίων και την απομάκρυνση των ερειπίων,
- την επιλογή χώρων προσωρινής εναπόθεσης μπάζων από καταρρεύσεις κτιρίων, μετά από σεισμό,
- τη συγκρότηση επιτροπών για την καταγραφή και εκτίμηση ζημιών σε κατοικίες, προκειμένου να χορηγηθούν οι προβλεπόμενες οικονομικές ενισχύσεις για την κάλυψη των πρώτων αναγκών των πληγέντων, για επισκευές κύριας οικίας ή αντικατάσταση οικοσκευής (ΚΥΑ 33862/6-05-2019 - ΦΕΚ 1669 Β),
- την υποστήριξη του έργου της Περιφέρειας στην οργάνωση χώρων για την υποδοχή και διαβίωση των πληγέντων μετά από σεισμό (χώροι καταυλισμών),
- τη δρομολόγηση δράσεων για οργάνωση χώρων για την υποδοχή και διαβίωση των πληγέντων μετά από σεισμό (χώροι καταυλισμών), εφόσον τούτο αποφασιστεί από τον Δήμαρχο, λόγω των πλεονεκτημάτων που μπορεί να διαθέτει ο Δήμος για την υλοποίηση της δράσης αυτής (παράγραφος 6.8.2 του παρόντος), σε συνεργασία με την οικεία Περιφέρεια. Έλεγχος λειτουργίας των βασικών δικτύων υποδομής και προετοιμασίας των προκαθορισμένων χώρων για την υποδοχή και διαβίωση των πληγέντων<sup>2</sup>,
- Δήμοι οι οποίοι έχουν τη διαχείριση και λειτουργία λιμενικών εγκαταστάσεων μετά την εκδήλωση σεισμού προβαίνουν σε έλεγχο των λιμενικών υποδομών αρμοδιότητάς τους και των πιθανών μεταβολών της μορφολογίας του πυθμένα του λιμανιού σε συνεργασία με τις κατά τόπους αρμόδιες λιμενικές αρχές,

<sup>2</sup> Σχετικά με την οργάνωση χώρων καταυλισμού ο ΟΑΣΠ έχει εκδώσει σχετικές οδηγίες: [http://www.oasp.gr/sites/default/files/KATAYΛΙΣΜΟΥ\\_fin.pdf](http://www.oasp.gr/sites/default/files/KATAYΛΙΣΜΟΥ_fin.pdf)

- την υποβολή αιτήματος προς τον Γενικό Γραμματέα Πολιτικής Προστασίας για την ενεργοποίηση του Μνημονίου Συνεργασίας μεταξύ της Ελληνικής Αρχής Γεωλογικών και Μεταλλευτικών Ερευνών (Ε.Α.Γ.Μ.Ε.) και της ΓΓΠΠ, σε περιπτώσεις συντελεσθέντος ή εν εξελίξει καταστροφικού φαινομένου γεωλογικής αιτιολογίας (κατολισθήσεις, εδαφικές υποχωρήσεις, καθιζήσεις), σύμφωνα με τα 4927/5-07-2016 και 6044/25-08-2016 έγγραφα της Δ/σης Σχεδιασμού & Αντιμετώπισης Εκτάκτων Αναγκών της ΓΓΠΠ,
- την ενημέρωση του Συντονιστή Αποκεντρωμένης Διοίκησης Θεσσαλίας – Στερεάς Ελλάδας, στο πλαίσιο συντονισμού και ιεράρχησης δράσεων πολιτικής προστασίας στην αντιμετώπιση εκτάκτων αναγκών και την άμεση/βραχεία διαχείριση των συνεπειών,
- ό,τι άλλο κρίνεται απαραίτητο για την άμεση/βραχεία διαχείριση των συνεπειών από την εκδήλωση σεισμών, στο πλαίσιο των αρμοδιοτήτων του.

Ο Δήμος Βόλου για την αμεσότερη καταγραφή των ζημιών, δύναται να δημοσιοποιεί άμεσα μετά την καταστροφή έναν τηλεφωνικό αριθμό, στον οποίο οι πολίτες θα μπορούν να απευθύνονται για να γνωστοποιήσουν στις αρμόδιες υπηρεσίες του Δήμου τις ζημιές που έχει υποστεί η οικοσκευή τους από τον σεισμό, καθώς και να λάβουν πληροφορίες σχετικά με τις διαδικασίες, τα δικαιολογητικά κ.λπ. που χρειάζονται ώστε να λάβουν οικονομική ενίσχυση (προνοιακό επίδομα) **(Σχεδιάγραμμα 1, σελ. 47)**. Η οικονομική ενίσχυση μπορεί να αφορά α) την αντιμετώπιση των πρώτων αναγκών μετά το σεισμό, β) την αποζημίωση οικοσκευής που έχει καταστραφεί από τον σεισμό, ενώ δεν αφορά ζημιές στον φέροντα σκελετό των κατοικιών και γ) επίδομα ενοικίου για πολίτες των οποίων οι κατοικίες έχουν κριθεί ακατάλληλες για χρήση από την Γενική Διεύθυνση Αποκατάστασης Επιπτώσεων Φυσικών Καταστροφών (Γ.Δ.Α.Ε.Φ.Κ.) της Γενικής Γραμματείας Υποδομών.

Το έργο του Δημάρχου στην αντιμετώπιση εκτάκτων αναγκών και την άμεση/βραχεία διαχείριση των συνεπειών υποστηρίζεται από το γραφείο Πολιτικής Προστασίας του Δήμου, το οποίο με εντολή Δημάρχου συντονίζει το έργο της διάθεσης του απαραίτητου δυναμικού και μέσων εντός των ορίων του Δήμου Βόλου.

Πέραν των ανωτέρω, οι αρμόδιες υπηρεσίες του Δήμου Βόλου σε συνεργασία με τη Δ/ση Δημόσιας Υγείας της Περιφερειακής Ενότητας Θεσσαλίας προβαίνουν άμεσα σε υγειονομικό έλεγχο των συστημάτων ύδρευσης στις πληγείσες περιοχές, για τη διασφάλιση της ποιότητας του πόσιμου ύδατος. Σε περίπτωση που διαπιστωθούν φθορές ή βλάβες στο δίκτυο ύδρευσης αρμοδιότητάς τους, αυτές αντιμετωπίζονται άμεσα σύμφωνα και με τα προβλεπόμενα στην Δ1δ/ΓΠοικ.20275/23-03-2020 - ΑΔΑ: ΩΣ27465ΦΥΟ-ΟΧ1, εγκύκλιο του Υπουργείου Υγείας.

Διευκρινίζεται ότι στις δράσεις άμεσης/βραχείας αποκατάστασης των συνεπειών από την εκδήλωση σεισμών (συμπεριλαμβανομένων και τυχόν επαγόμενων τους φαινομένων, όπως κατολισθήσεις κ.λπ.) περιλαμβάνονται οι κατεπείγουσες απλές τεχνικές εργασίες, που δεν απαιτούν μελέτη, ή οι υπηρεσίες που πρέπει να υλοποιηθούν κατά τη διάρκεια ή αμέσως μετά την εκδήλωση των φαινομένων, όπως είναι η άρση των επικινδυνοτήτων, η άρση καταπτώσεων και εμποδίων στο οδικό δίκτυο κ.ο.κ.

Η εν συνεχεία μεσοπρόθεσμη και μακροπρόθεσμη ολοκλήρωση της αποκατάστασης ζημιών και άρσης κινδύνων που οφείλονται στην εκδήλωση σεισμών, τα συναφή επείγουσας αποκατάστασης απαραίτητα έργα στην πληγείσα περιοχή, για τα οποία θα συνταχθεί τεχνική έκθεση άρσης επικινδυνότητας του αρμόδιου φορέα ή υπηρεσίας, δεν αποτελούν αντικείμενο του παρόντος σχεδίου, επομένως δεν συμπεριλαμβάνονται σε αυτό, αλλά δρομολογούνται από τους κατά περίπτωση αρμόδιους φορείς λειτουργίας και συντήρησης έργων και υποδομών.

Νοείται ότι η περαιτέρω μεσοπρόθεσμη και μακροπρόθεσμη διαχείριση των συνεπειών, που έχει ως αντικείμενο τη λεπτομερή καταγραφή της έκτασης των ζημιών, τη χορήγηση δανείων και ενισχύσεων σε πληγέντες, κ.λπ., δρομολογείται από ειδικότερες νομοθεσίες, καθώς και κυβερνητικές αποφάσεις, όπου αυτό κρίνεται απαραίτητο.

### **3.6 Σύγκληση Συντονιστικών Τοπικών Οργάνων του Δήμου Βόλου (ΣΤΟ) μετά την εκδήλωση σεισμού, για την αντιμετώπιση εκτάκτων αναγκών και την άμεση/βραχεία διαχείριση των συνεπειών**

Μετά την εκδήλωση σεισμού, ο Δήμαρχος Βόλου δύναται προς υποβοήθηση του έργου του να συγκαλέσει το Συντονιστικό Τοπικό Όργανο (ΣΤΟ) του Δήμου Βόλου σε ασφαλή χώρο με σκοπό τον καλύτερο συντονισμό των φορέων που εμπλέκονται σε επίπεδο Δήμου σε δράσεις πολιτικής προστασίας για την αντιμετώπιση εκτάκτων αναγκών και την άμεση/βραχεία διαχείριση των συνεπειών.

Ειδικότερα, στο ανωτέρω ΣΤΟ του Δήμου Βόλου κρίνεται σκόπιμο να εξετάζονται πρωτίστως θέματα σχετικά με τα εξής:

- την παροχή στοιχείων από όλους τους αρμόδιους συμμετέχοντες φορείς για την πορεία εξέλιξης του καταστροφικού φαινομένου καθώς και τις συνέπειές του, κατά το μέρος που τους αφορά και εμπλέκονται,
- την αμοιβαία ενημέρωση για τη διαθεσιμότητα δυναμικού και μέσων των φορέων που εκπροσωπούνται σ' αυτό για την υλοποίηση των δράσεων και μέτρων πολιτικής προστασίας για την αντιμετώπιση εκτάκτων αναγκών και την άμεση/βραχεία διαχείριση των συνεπειών,
- τη διάθεση προσωπικού και μέσων για την αντιμετώπιση εκτάκτων αναγκών και την άμεση/βραχεία διαχείριση των συνεπειών, σε επίπεδο Δήμου Βόλου, με βάση τις ανάγκες, όπως αυτές καταγράφονται και ιεραρχούνται από τους συμμετέχοντες στο ΣΤΟ,
- τη συνδρομή των συμμετεχόντων φορέων στο ΣΤΟ, εφόσον αποφασιστεί από τον Δήμαρχο Βόλου η εφαρμογή του μέτρου της οργανωμένης προληπτικής απομάκρυνσης πολιτών από εξελισσόμενη ή επικείμενη καταστροφή, σύμφωνα με τα αναφερόμενα στο ΜΕΡΟΣ 7 του παρόντος,
- τη συνδρομή των συμμετεχόντων φορέων στο ΣΤΟ στην παροχή βοήθειας στους πληγέντες,
- ζητήματα που συνδέονται με προσωρινή διαμονή των πολιτών που λόγω της καταστροφής η παραμονή στις κατοικίες τους έχει καταστεί αδύνατη,
- την ενεργοποίηση εθελοντικών οργανώσεων πολιτικής προστασίας που δραστηριοποιούνται στο Δήμο Βόλου για υποστηρικτικές δράσεις στο έργο του,
- ζητήματα που συνδέονται με την επικοινωνία και τη ροή πληροφοριών μεταξύ των εμπλεκόμενων φορέων,
- ό,τι άλλο κρίνεται απαραίτητο για την αντιμετώπιση εκτάκτων αναγκών και την άμεση/βραχεία διαχείριση των συνεπειών από την εκδήλωση σεισμών.

Στο ΣΤΟ δύναται να κληθεί και ο πρόεδρος της Ένωσης Ξενοδόχων Νομού Μαγνησίας, για την άμεση εύρεση καταλυμάτων για την προσωρινή διαμονή των πολιτών, που λόγω καταστροφής η παραμονή τους στις κατοικίες τους έχει καταστεί αδύνατη.

Επισημαίνεται ότι μετά την έκδοση της Υπουργικής Απόφασης ρύθμισης λειτουργίας των Συντονιστικών Οργάνων Πολιτικής Προστασίας (Σ.Ο.Π.Π.) των Περιφερειακών Ενοτήτων των Περιφερειών της Χώρας, η Δ/νση Σχεδιασμού και Αντιμετώπισης Εκτάκτων Αναγκών της Γ.Γ.Π.Π., με στόχο τη δημιουργία ενός ολοκληρωμένου και διαλειτουργικού κανονιστικού πλαισίου δράσης όλων

των συντονιστικών οργάνων πολιτικής προστασίας τόσο σε επίπεδο Περιφέρειας όσο και σε επίπεδο Δήμου, συνέταξε υπόδειγμα Κανονισμού Λειτουργίας των Συντονιστικών Τοπικών Οργάνων Πολιτικής Προστασίας των Δήμων της Χώρας (ΣΤΟ), προκειμένου να χρησιμοποιηθεί ως πρότυπο για τη σύνταξη των Κανονισμών Λειτουργίας των Συντονιστικών Τοπικών Οργάνων των Δήμων.

Στο πλαίσιο αυτό η ΓΓΠΠ εξέδωσε το 9032/14-12-2016 έγγραφό της, με το οποίο καλούσε τους Δημάρχους όπως με σχετική εντολή τους προς τα οικεία Γραφεία Πολιτικής Προστασίας, να συντάξουν τους Κανονισμούς Λειτουργίας των οικείων Συντονιστικών Τοπικών Οργάνων, σύμφωνα με το ανωτέρω υπόδειγμα, λαμβάνοντας υπόψη τις αποφάσεις συγκρότησης των αντίστοιχων ΣΤΟ, καθώς και τις τοπικές ιδιαιτερότητες (νησιωτικότητα, κ.λπ.).

## ΜΕΡΟΣ 4

### ΣΥΣΤΗΜΑ ΚΙΝΗΤΟΠΟΙΗΣΗΣ ΠΟΛΙΤΙΚΗΣ ΠΡΟΣΤΑΣΙΑΣ ΔΗΜΟΥ ΒΟΛΟΥ

#### ΜΕΡΟΣ 4. ΣΥΣΤΗΜΑ ΚΙΝΗΤΟΠΟΙΗΣΗΣ ΠΟΛΙΤΙΚΗΣ ΠΡΟΣΤΑΣΙΑΣ ΔΗΜΟΥ ΒΟΛΟΥ

##### 4.1 Προπαρασκευαστικές δράσεις του Δήμου Βόλου

Τα προπαρασκευαστικά μέτρα και δράσεις πολιτικής προστασίας που συμβάλλουν στην ετοιμότητα του ανθρώπινου δυναμικού και των μέσων που διαθέτει ο Δήμος Βόλου για την αντιμετώπιση εκτάκτων αναγκών και την άμεση/βραχεία διαχείριση των συνεπειών από την εκδήλωση Σεισμών δρομολογούνται ως ακολούθως:

*Για τις ανάγκες του παρόντος Πρότυπου Σχεδίου αποδίδονται ενδεικτικά ενέργειες και δράσεις σε οργανικές μονάδες του Δήμου (Γραφείο Πολιτικής Προστασίας, Τεχνικές Υπηρεσίες, κ.λπ.) και σε άλλα όργανα του Δήμου (Αντιδήμαρχος, Πρόεδρος Τοπικής Κοινότητας, κ.λπ.). Νοείται ότι για το Σχέδιο Αντιμετώπισης Εκτάκτων Αναγκών και Άμεσης/Βραχείας Διαχείρισης Συνεπειών από την Εκδήλωση Σεισμών του Δήμου Βόλου, οι δράσεις θα πρέπει να αποδοθούν στις αρμόδιες οργανικές μονάδες του Δήμου ή σε άλλα όργανα του Δήμου (Αντιδήμαρχος, Πρόεδρος Τοπικής Κοινότητας, κ.λπ.), σύμφωνα με τον Οργανισμό Εσωτερικής Υπηρεσίας του Δήμου και τις εκάστοτε εξουσιοδοτικές πράξεις του Δημάρχου.*

##### 4.1.1 Δήμαρχος Βόλου

- **Έκδοση Απόφασης ορισμού** υπευθύνων του Γραφείου Πολιτικής Προστασίας του Δήμου Βόλου.
- **Εντολή προς το Γραφείο Πολιτικής Προστασίας του Δήμου** για τη σύνταξη ή επικαιροποίηση του Σχεδίου Αντιμετώπισης Εκτάκτων Αναγκών και Άμεσης/Βραχείας Διαχείρισης Συνεπειών από την Εκδήλωση Σεισμών του Δήμου Βόλου, με βάση τις οδηγίες σχεδίασης της παραγράφου 15.2 του Γενικού Σχεδίου Αντιμετώπισης Εκτάκτων Αναγκών και Άμεσης/Βραχείας Διαχείρισης Συνεπειών από την Εκδήλωση Σεισμών με την κωδική ονομασία «ΕΓΚΕΛΑΔΟΣ 2».
- **Εντολή προς τις Τεχνικές Υπηρεσίες του Δήμου Βόλου** για τη συντήρηση εξοπλισμού και μέσων που θα χρησιμοποιηθούν για την αντιμετώπιση εκτάκτων αναγκών και την άμεση/βραχεία διαχείριση των συνεπειών μετά την εκδήλωση σεισμού.
- **Εντολή προς τις Τεχνικές Υπηρεσίες του Δήμου Βόλου**, για να προβούν σε προσεισμικό έλεγχο κτιρίων βάσει των κατευθυντήριων οδηγιών του Ο.Α.Σ.Π.
- **Εντολή προς το Γραφείο Πολιτικής Προστασίας του Δήμου**, να προβεί σε συνεργασία με τις **Τεχνικές Υπηρεσίες**, στην κατάρτιση μνημονίου συνεργασίας με ιδιωτικούς φορείς για την

εξασφάλιση επιπλέον πόρων προς ενίσχυση του έργου τους στην αντιμετώπιση εκτάκτων αναγκών και την άμεση/βραχεία διαχείριση των συνεπειών μετά την εκδήλωση σεισμού.

- **Έκδοση απόφασης συγκρότησης** του Συντονιστικού Τοπικού Οργάνου (ΣΤΟ) του Δήμου Βόλου σύμφωνα με τα οριζόμενα στο αρθ.13 του Ν.3013/2002.
- **Εντολή προς τους Προέδρους Τοπικών Κοινοτήτων** για την καταγραφή των μέσων και του ανθρώπινου δυναμικού, που μπορούν να συμβάλλουν στην αντιμετώπιση εκτάκτων αναγκών και την άμεση/βραχεία διαχείριση των συνεπειών μετά την εκδήλωση σεισμού, και την κοινοποίησή τους στο Γραφείο Πολιτικής Προστασίας του Δήμου.
- **Συμμετοχή στο Συντονιστικό Όργανο Πολιτικής Προστασίας** της Περιφερειακής Ενότητας Μαγνησίας (ΣΟΠΠ), εφόσον προσκληθεί, για την επίλυση ζητημάτων συνεργασίας μεταξύ των εμπλεκόμενων φορέων στην αντιμετώπιση εκτάκτων αναγκών και την άμεση/βραχεία διαχείριση των συνεπειών μετά την εκδήλωση σεισμού.
- **Εντολή προς την Υπηρεσία Πρόνοιας του Δήμου** για τη σύσταση και συγκρότηση επιτροπών καταγραφής ζημιών του Δήμου Βόλου για τη χορήγηση οικονομικής ενίσχυσης σε όσους περιέρχονται σε κατάσταση ανάγκης συνεπεία σεισμών (προνοιακό επίδομα).
- **Εντολή προς την Υπηρεσία Πρόνοιας του Δήμου** για την τήρηση καταλόγου των ωφελούμενων του προγράμματος «Βοήθεια στο Σπίτι».
- **Εντολή προς το Γραφείο Πολιτικής Προστασίας του Δήμου** για τη διενέργεια άσκησης Πολιτικής Προστασίας για την εκπαίδευση του προσωπικού και την αξιολόγηση της επιχειρησιακής ετοιμότητας των υπηρεσιών του Δήμου έναντι σεισμών, σύμφωνα με τις κατευθυντήριες οδηγίες της ΓΓΠΠ (παράγραφος 8.2.1 του παρόντος).
- **Εντολή προς το Γραφείο Πολιτικής Προστασίας του Δήμου** για δράσεις ενημέρωσης του κοινού για τη λήψη μέτρων πρόληψης και αυτοπροστασίας από κινδύνους που προέρχονται από την εκδήλωση σεισμών και θαλασσίων κυμάτων βαρύτητας (τσουνάμι).

#### 4.1.2 Αντιδήμαρχος θεμάτων Πολιτικής Προστασίας

Συνδράμει τον Δήμαρχο στο έργο του και παρακολουθεί την υλοποίηση των προπαρασκευαστικών δράσεων πολιτικής προστασίας του Δήμου Βόλου σε συνεργασία με το Γραφείο Πολιτικής Προστασίας του Δήμου και τις λοιπές αρμόδιες οργανικές μονάδες του Δήμου.

#### 4.1.3 Γραφείο Πολιτικής Προστασίας του Δήμου Βόλου

- **Καταγραφή των επιχειρησιακά διαθέσιμων πόρων** του Δήμου, που δύνανται να διατεθούν στην αντιμετώπιση εκτάκτων αναγκών και την άμεση/βραχεία διαχείριση των συνεπειών μετά την εκδήλωση σεισμού, στο πλαίσιο εφαρμογής του παρόντος σχεδίου.
- **Σύνταξη ή επικαιροποίηση του Σχεδίου Αντιμετώπισης Εκτάκτων Αναγκών και Άμεσης/Βραχείας Διαχείρισης Συνεπειών από την Εκδήλωση Σεισμών του Δήμου Βόλου** με βάση τις οδηγίες σχεδίασης της παραγράφου 15.2 του Γενικού Σχεδίου Αντιμετώπισης Εκτάκτων Αναγκών και Άμεσης/Βραχείας Διαχείρισης Συνεπειών από την Εκδήλωση Σεισμών με την κωδική ονομασία «ΕΓΚΕΛΑΔΟΣ 2» και υποβολή του στην Εκτελεστική Επιτροπή του Δήμου, προκειμένου να εγκριθεί από το Δημοτικό Συμβούλιο.
- **Σύνταξη ή επικαιροποίηση μνημονίων ενεργειών**, σε συνεργασία με τις εμπλεκόμενες υπηρεσίες του Δήμου, στα οποία να προσδιορίζονται οι επιχειρησιακά υπεύθυνοι υπάλληλοι, ο ρόλος και οι δράσεις αυτών για την αντιμετώπιση εκτάκτων αναγκών εξαιτίας σεισμών. Στα πλαίσια αυτά



συντάσσονται τηλεφωνικοί κατάλογοι με τηλέφωνα και θέσεις υπευθύνων των Δήμων (**Παράρτημα Θ**), τα οποία και κοινοποιούνται στις κατά τόπους αρμόδιες υπηρεσίες του Π.Σ. και της ΕΛ.ΑΣ..

- **Κοινοποίηση του επικαιροποιημένου** Σχεδίου Αντιμετώπισης Εκτάκτων Αναγκών και Άμεσης/Βραχείας Διαχείρισης Συνεπειών από την Εκδήλωση Σεισμών του Δήμου Βόλου στις αρμόδιες κατά τόπους Διοικήσεις του Πυροσβεστικού Σώματος και της Ελληνικής Αστυνομίας, για λόγους άμεσης κινητοποίησης και πληρέστερης ενημέρωσής τους.
- Έλεγχος της λειτουργίας του συστήματος επικοινωνίας και ροής πληροφοριών για τη διασφάλιση της ικανότητας ασφαλούς ανταλλαγής πληροφοριών μεταξύ των εμπλεκόμενων Φορέων καθώς και της λήψης αποφάσεων.
- **Εξασφάλιση επικοινωνίας** με το Κέντρο Επιχειρήσεων της Γενικής Γραμματείας Πολιτικής Προστασίας και των λοιπών εμπλεκόμενων φορέων σε τοπικό επίπεδο.
- **Κατάρτιση, σε συνεργασία με τις Τεχνικές Υπηρεσίες του Δήμου, μνημονίου συνεργασίας** με ιδιωτικούς φορείς για την εξασφάλιση επιπλέον πόρων προς ενίσχυση του έργου του Δήμου στην αντιμετώπιση εκτάκτων αναγκών και τη διαχείριση των συνεπειών λόγω σεισμών, για την περίπτωση που δεν επαρκούν οι πόροι του Δήμου.
- **Κατάρτιση, σε συνεργασία με τις Τεχνικές Υπηρεσίες του Δήμου, επικαιροποιημένου** καταλόγου (μητρώου) υπαλλήλων που διαθέτουν τα κατάλληλα επαγγελματικά προσόντα, προκειμένου να συνδράμουν το έργο της Γενικής Διεύθυνσης Αποκατάστασης Επιπτώσεων Φυσικών Καταστροφών (Γ.Δ.Α.Ε.Φ.Κ.). (**Παράρτημα Β**)
- **Καθορισμός χώρων συγκέντρωσης του πληθυσμού**, μετά από σχετική συνεννόηση με την οικεία Περιφέρεια, σε περιπτώσεις εκτάκτων αναγκών λόγω σεισμών (χώροι καταφυγής) (**Παράρτημα Η**).
- **Καθορισμός χώρων εναπόθεσης μπάζων** που ενδέχεται να προκύψουν μετά από την εκδήλωση σεισμών, κατόπιν σχετικής συνεννόησης με την Τεχνική Υπηρεσία (**Παράρτημα Η**).
- **Μέριμνα για τη σύγκληση του Συντονιστικού Τοπικού Οργάνου (ΣΤΟ)** του Δήμου κατόπιν εντολής του Δημάρχου
- **Ενημέρωση του κοινού** για τη λήψη μέτρων πρόληψης και αυτοπροστασίας από κινδύνους που προέρχονται από σεισμούς και θαλάσσια κύματα βαρύτητας (τσουνάμι), με βάση τις κατευθυντήριες οδηγίες και το έντυπο υλικό που έχουν εκδοθεί από την ΓΓΠΠ και τον ΟΑΣΠ.
- **Προγραμματισμός διενέργειας άσκησης Πολιτικής Προστασίας** για την εκπαίδευση του προσωπικού και την αξιολόγηση της επιχειρησιακής ετοιμότητας των υπηρεσιών του Δήμου για την αντιμετώπιση εκτάκτων αναγκών και την άμεση/βραχεία διαχείριση των συνεπειών από την εκδήλωση σεισμών, σύμφωνα με τις κατευθυντήριες οδηγίες της ΓΓΠΠ (παράγραφος 8.2.1 του παρόντος).
- **Τήρηση αρχείου με τις Εθελοντικές Οργανώσεις** του Δήμου Βόλου.

#### 4.1.4 Τεχνικές Υπηρεσίες του Δήμου Βόλου

- **Συντήρηση εξοπλισμού και μέσων** που θα χρησιμοποιηθούν για την αντιμετώπιση εκτάκτων αναγκών και την άμεση/βραχεία διαχείριση των συνεπειών από την εκδήλωση σεισμών.
- **Συνεργασία με το Γραφείο Πολιτικής Προστασίας του Δήμου στην κατάρτιση μνημονίου συνεργασίας με ιδιωτικούς φορείς** για την εξασφάλιση επιπλέον πόρων προς ενίσχυση του έργου του Δήμου στην αντιμετώπιση εκτάκτων αναγκών και τη διαχείριση των συνεπειών λόγω σεισμών, για την περίπτωση που δεν επαρκούν οι πόροι του Δήμου.

- **Εκτέλεση του Προσεισμικού ελέγχου κτιρίων** αρμοδιότητας του Δήμου Βόλου βάσει των οδηγιών του ΑΟΣΠ.
- **Τήρηση καταλόγου υπαλλήλων του Δήμου** που διαθέτουν τα κατάλληλα επαγγελματικά προσόντα που θα χρησιμοποιηθούν για: α) τον άμεσο έλεγχο των **κτιρίων του Δήμου που στεγάζονται οι οργανικές μονάδες που εμπλέκονται στην εφαρμογή του παρόντος σχεδίου**, για τη διαπίστωση ζημιών, β) άμεσο οπτικό έλεγχο των Σχολικών Μονάδων και γ) την υποστήριξη του έργου της Γ.Δ.Α.Ε.Φ.Κ. (**Παράρτημα Β**)
- Σύσταση και συγκρότηση σε ετήσια βάση των επιτροπών καταγραφής ζημιών του Δήμου Βόλου για την παροχή προνοιακού επιδόματος.
- **Συνεργασία με το Γραφείο Πολιτικής Προστασίας του Δήμου στην καταγραφή των επιχειρησιακά διαθέσιμων μέσων** που διαθέτει ο Δήμος
- **Συνεργασία με το Γραφείο Πολιτικής Προστασίας του Δήμου** για να καθοριστούν χώροι προσωρινής εναπόθεσης μπάζων μετά από την εκδήλωση σεισμών.

#### 4.1.5 Υπηρεσία Πρόνοιας του Δήμου Βόλου

- Σύσταση και συγκρότηση επιτροπών καταγραφής ζημιών του Δήμου Βόλου για τη χορήγηση οικονομικής ενίσχυσης σε όσους περιέρχονται σε κατάσταση ανάγκης συνεπεία σεισμών (προνοιακό επίδομα).
- Τήρηση καταλόγου των ωφελούμενων του προγράμματος «Βοήθεια στο Σπίτι» του Δήμου Βόλου.

#### 4.1.6 Οικονομικές Υπηρεσίες του Δήμου Βόλου

- **Μέριμνα** για την αποτελεσματική διενέργεια όλων των νόμιμων διαδικασιών που απαιτούνται για την προμήθεια υλικών, εξοπλισμού και υπηρεσιών του Δήμου Βόλου.
- **Μέριμνα** για την εξασφάλιση των οικονομικών πόρων για την υλοποίηση των δράσεων που προβλέπονται στο παρόν σχέδιο (συντήρηση και λειτουργία μηχανημάτων και εξοπλισμού, μίσθωση μηχανημάτων, πρόσληψη εποχιακού προσωπικού, προμήθεια υλικών κ.λπ.).
- Τήρηση αρχείου συμβάσεων του Δήμου Βόλου.

#### 4.1.7 Πρόεδροι Τοπικών Κοινοτήτων Δήμου Βόλου

- Καταγραφή των μέσων και του ανθρώπινου δυναμικού που μπορούν να συμβάλλουν στην αντιμετώπιση εκτάκτων αναγκών και την άμεση/βραχεία διαχείριση των συνεπειών μετά την εκδήλωση σεισμού και κοινοποίησή τους στο Γραφείο Πολιτικής Προστασίας του Δήμου.
- Συνεργασία με το Γραφείο Πολιτικής Προστασίας του Δήμου Βόλου στη σύνταξη ή επικαιροποίηση του Σχεδίου Αντιμετώπισης Εκτάκτων Αναγκών και Άμεσης/Βραχείας Διαχείρισης Συνεπειών από την Εκδήλωση Σεισμών του Δήμου Βόλου.

### 4.2 Προπαρασκευαστική σύγκληση Συντονιστικού Τοπικού Οργάνου του Δήμου Βόλου (ΣΤΟ) για την ετοιμότητα αντιμετώπισης κινδύνων από την εκδήλωση σεισμών

#### 4.2.1 Δήμαρχος Βόλου

- Δίνει εντολή προς το Γραφείο Πολιτικής Προστασίας του Δήμου για τη σύγκληση του **Συντονιστικού Τοπικού Οργάνου (ΣΤΟ)** στη φάση συνήθους ετοιμότητας για την επίλυση ζητημάτων συνεργασίας μεταξύ των εμπλεκόμενων φορέων στην αντιμετώπιση εκτάκτων

αναγκών λόγω σεισμών, όπως επίσης και ζητημάτων που αφορούν τη συνεργασία με τις εθελοντικές οργανώσεις Πολιτικής Προστασίας. Το Συντονιστικό Τοπικό Όργανο (ΣΤΟ) συγκαλείται σε ετήσια βάση ή αν υπάρξει ανάγκη (π.χ. τροποποίηση του παρόντος σχεδίου) και συχνότερα.

- **Προεδρεύει του Συντονιστικού Τοπικού Όργανο (ΣΤΟ)** στη φάση συνήθους ετοιμότητας για την επίλυση ζητημάτων συνεργασίας μεταξύ των εμπλεκόμενων φορέων στην αντιμετώπιση εκτάκτων αναγκών λόγω σεισμών, όπως επίσης και ζητημάτων που αφορούν τη συνεργασία με τις εθελοντικές οργανώσεις Πολιτικής Προστασίας.
- **Ιεραρχεί και δρομολογεί**, κατά το μέρος που τον αφορά, τα μέτρα, έργα και δράσεις που προτάθηκαν στο ανωτέρω Συντονιστικό Τοπικό Όργανο.

#### 4.2.2 Αντιδήμαρχος θεμάτων Πολιτικής Προστασίας

- **Συνδράμει τον Δήμαρχο** στο Συντονιστικό Τοπικό Όργανο (ΣΤΟ) και δύναται να τον **αντικαθιστά**, κατόπιν σχετικής εξουσιοδότησης από τον Δήμαρχο, σε περίπτωση κωλύματος ή απουσίας του.

#### 4.2.3 Γραφείο Πολιτικής Προστασίας του Δήμου Βόλου

- Συγκαλεί, κατόπιν εντολής του Δημάρχου, το Συντονιστικό Τοπικό Όργανο (ΣΤΟ) στη φάση συνήθους ετοιμότητας για την επίλυση ζητημάτων συνεργασίας μεταξύ των εμπλεκόμενων φορέων στην αντιμετώπιση εκτάκτων αναγκών λόγω σεισμών, όπως επίσης και ζητημάτων που αφορούν τη συνεργασία με τις εθελοντικές οργανώσεις Πολιτικής Προστασίας.
- Προχωρά στη διαμόρφωση του τελικού σχεδιασμού του Δήμου Βόλου για πρόληψη και ετοιμότητα για την αντιμετώπιση κινδύνων που προέρχονται από την εκδήλωση σεισμών, σύμφωνα με τις υποδείξεις του Δημάρχου Βόλου και με βάση τα μέτρα, έργα και δράσεις που προτάθηκαν στο ανωτέρω Συντονιστικό Τοπικό Όργανο.

#### 4.2.4 Γραμματέας του Συντονιστικού Τοπικού Οργάνου του Δήμου Βόλου

Διαβιβάζει τα πρακτικά του ΣΤΟ στο Γραφείο Πολιτικής Προστασίας του Δήμου Βόλου, στους εκπροσωπούμενους στο ΣΤΟ φορείς, στη Δ/ση Πολιτικής Προστασίας της Περιφέρειας Μαγνησίας και στη Δ/ση Πολιτικής Προστασίας της Αποκεντρωμένης Διοίκησης Θεσσαλίας – Στερεάς Ελλάδας, για την ενημέρωση του Περιφερειάρχη Θεσσαλίας και του Συντονιστή Αποκεντρωμένης Διοίκησης, αντίστοιχα, στο πλαίσιο της αμοιβαίας συνεργασίας και διαλειτουργικότητας μεταξύ των φορέων Τοπικής Αυτοδιοίκησης.

### 4.3 Δράσεις αυξημένης ετοιμότητας του Δήμου Βόλου εν όψει επαπειλούμενου κινδύνου για την εκδήλωση σεισμών

#### 4.3.1 Δήμαρχος Βόλου

- **Εντολή προς το Γραφείο Πολιτικής Προστασίας του Δήμου για τη σύγκληση του Συντονιστικού Τοπικού Οργάνου (ΣΤΟ)**, εφόσον κρίνει ότι είναι απαραίτητο.
- **Συμμετοχή στο Συντονιστικό Όργανο Πολιτικής Προστασίας της Περιφερειακής Ενότητας Μαγνησίας (ΣΟΠΠ)**, εφόσον προσκληθεί.
- **Εντολή προς το Γραφείο Πολιτικής Προστασίας του Δήμου για έλεγχο της πορείας υλοποίησης των προπαρασκευαστικών δράσεων που προβλέπονται στο Σχέδιο Αντιμετώπισης Εκτάκτων**

Αναγκών και Άμεσης/Βραχείας Διαχείρισης Συνεπειών από την Εκδήλωση Σεισμών του Δήμου Βόλου.

#### 4.3.2 Αντιδήμαρχος θεμάτων Πολιτικής Προστασίας

Συνδράμει τον Δήμαρχο στο έργο του και παρακολουθεί την υλοποίηση των μέτρων προπαρασκευαστικών δράσεων του Δήμου Βόλου, σε συνεργασία με το Γραφείο Πολιτικής Προστασίας του Δήμου και τις λοιπές αρμόδιες οργανικές μονάδες του Δήμου.

#### 4.3.3 Γραφείο Πολιτικής Προστασίας του Δήμου Βόλου

- **Σύγκληση του Συντονιστικού Τοπικού Οργάνου (ΣΤΟ)** κατόπιν εντολής του Δημάρχου.
- **Επικαιροποίηση καταλόγου των άμεσα διαθέσιμων επιχειρησιακών μέσων** που έχει ο Δήμος, καθώς και των **μέσων που δύνανται να διατεθούν μέσω του μνημονίου συνεργασίας** με ιδιωτικούς φορείς για την αντιμετώπιση εκτάκτων αναγκών και τη διαχείριση των συνεπειών λόγω σεισμών και **ενημέρωση του Δημάρχου**.

### 4.4 Δράσεις του Δήμου Βόλου στην αντιμετώπιση εκτάκτων αναγκών μετά την εκδήλωση του σεισμού

#### 4.4.1 Δήμαρχος Βόλου

- **Συντονισμός δράσεων και διάθεσης του απαραίτητου δυναμικού και μέσων**, εντός των ορίων του Δήμου Βόλου, για την αντιμετώπιση εκτάκτων αναγκών και τη διαχείριση συνεπειών λόγω σεισμού, σύμφωνα με το άρθρο 13 του Ν. 3013/2002
- **Εντολή προς το Γραφείο Πολιτικής Προστασίας του Δήμου για άμεση κινητοποίηση** των υπαλλήλων του Γραφείου Πολιτικής Προστασίας του Δήμου, για συλλογή περαιτέρω πληροφοριών σχετικά με τις επιπτώσεις του σεισμού.
- **Εντολή προς τη Δ/ση Τεχνικών Υπηρεσιών για άμεσο έλεγχο των κτιρίων του Δήμου που στεγάζονται οι οργανικές μονάδες που εμπλέκονται στην εφαρμογή του παρόντος σχεδίου**, για τη διαπίστωση ζημιών.
- **Εντολή προς τη Δ/ση Τεχνικών Υπηρεσιών για διάθεση προσωπικού και μέσων** που διαθέτουν (μηχανήματα έργων, κ.λπ.) για την άρση εμποδίων στο οδικό δίκτυο αρμοδιότητας του Δήμου, για τη διευκόλυνση της κίνησης των οχημάτων των σωστικών συνεργείων προς και από την πληγείσα περιοχή, τις νοσοκομειακές μονάδες, κ.λπ.
- **Συντονισμός της άμεσης υποστήριξης του έργου** των λοιπών επιχειρησιακά εμπλεκόμενων φορέων (Π.Σ., ΕΛ.ΑΣ., κ.λπ.) στο έργο διάσωσης και απεγκλωβισμού με μέσα που διαθέτει ο Δήμος Βόλου.
- **Εντολή για συνδρομή προσωπικού και μέσων του Δήμου Βόλου σε όμορους Δήμους** μετά από σχετική συνεννόηση με τους αρμόδιους Δημάρχους.
- **Εντολή προς το Γραφείο Πολιτικής Προστασίας του Δήμου για υποβολή αιτήματος συνδρομής** με υλικά και μέσα προς ενίσχυση του έργου του Δήμου στην αντιμετώπιση εκτάκτων αναγκών και τη διαχείριση των συνεπειών από την εκδήλωση σεισμού, από όμορους Δήμους, την οικεία Περιφέρεια, Αποκεντρωμένη Διοίκηση ή το ΚΕΠΠ.

- **Λήψη και εκτέλεση της απόφασης για την οργανωμένη προληπτική απομάκρυνση των πολιτών**, για λόγους προστασίας της ζωής ή της υγείας τους από εξελισσόμενη ή από επικείμενη καταστροφή, στα πλαίσια εφαρμογής του άρθ. 18 του Ν 3613/2007 (ΦΕΚ 263 Α).
- **Εντολή προς το Γραφείο Πολιτικής Προστασίας του Δήμου** για την ενεργοποίηση, εφόσον συντρέχουν λόγοι, των μνημονίων συνεργασίας με ιδιωτικούς φορείς για την εξασφάλιση επιπλέον πόρων στην αντιμετώπιση εκτάκτων αναγκών και τη διαχείριση των συνεπειών λόγω σεισμού.
- **Εντολή του Δημάρχου προς το Γραφείο Πολιτικής Προστασίας του Δήμου για σύγκληση του ΣΤΟ**, εφόσον κρίνεται αναγκαίο.
- **Ενημέρωση του Περιφερειάρχη Θεσσαλίας και του Γενικού Γραμματέα Αποκεντρωμένης Διοίκησης Θεσσαλίας – Στερεάς Ελλάδας** για την τρέχουσα κατάσταση.
- **Αίτημα στον Περιφερειάρχη Θεσσαλίας** για την κήρυξη της περιοχής που πλήττεται σε κατάσταση έκτακτης ανάγκης, εφόσον συντρέχουν λόγοι.
- **Ενημέρωση της εταιρίας «Κτιριακές Υποδομές Α.Ε»**, ώστε να διενεργήσουν μετασεισμικό έλεγχο των Σχολικών Μονάδων, **εφόσον μετά τον άμεσο οπτικό έλεγχο των Σχολικών Μονάδων** από τους υπαλλήλους του Δήμου, που διαθέτουν τα κατάλληλα επαγγελματικά προσόντα (**Παράρτημα Β**), προκύψει η σχετική ανάγκη.
- **Έκδοση απόφασης διακοπής μαθημάτων**, λόγω έκτακτων συνθηκών εντός των διοικητικών ορίων του Δήμου Βόλου σε συνεργασία με την Περιφερειακή Διεύθυνση Πρωτοβάθμιας και Δευτεροβάθμιας Εκπαίδευσης και τον Περιφερειάρχη Θεσσαλίας, αν κρίνεται απαραίτητο (αρθ. 94 παρ. 4.27 του Ν.3852/2010).
- **Άμεση επικοινωνία με τον Αντιπεριφερειάρχη της Π.Ε. Μαγνησίας**, στις περιπτώσεις που ο Αντιπεριφερειάρχης συντονίζει και εποπτεύει τη διάθεση προσωπικού και μέσων των αρμόδιων υπηρεσιών της Περιφέρειας, οι οποίες λειτουργούν στα όρια της Περιφερειακής τους Ενότητας για την αντιμετώπιση εκτάκτων αναγκών και τη διαχείριση των συνεπειών από την εκδήλωση σεισμού.
- **Εντολή προς το Γραφείο Πολιτικής Προστασίας του Δήμου για παραμονή, μερική αποκλιμάκωση ή ολική αποκλιμάκωση των πόρων που έχουν διατεθεί.**
- **Εντολή προς το Γραφείο Πολιτικής Προστασίας του Δήμου** για την ενεργοποίηση εθελοντικών οργανώσεων πολιτικής προστασίας που δραστηριοποιούνται στο Δήμο Βόλου για υποστηρικτικές δράσεις στο έργο του.
- **Ενημέρωση κοινού για δράσεις πολιτικής προστασίας** που δρομολογούνται από το Δήμο Βόλου για την αντιμετώπιση εκτάκτων αναγκών και την άμεση/βραχεία διαχείριση των συνεπειών από την εκδήλωση σεισμού, καθώς και για τη λήψη μέτρων αυτοπροστασίας.
- **Εντολή προς τον Γενικό Γραμματέα του Δήμου Βόλου**, για τη δρομολόγηση δράσεων που αφορούν τη δημιουργία και λειτουργία τηλεφωνικού κέντρου, σε συνεργασία με τις αρμόδιες εμπλεκόμενες υπηρεσίες του Δήμου. Το τηλεφωνικό Κέντρο θα καταγράφει προβλήματα που έχουν δημιουργηθεί από την εκδήλωση του σεισμού (καταρρεύσεις κτιρίων, κατολισθήσεις, διακοπή υδροδότησης κ.λπ.) και θα τα προωθεί στις αρμόδιες υπηρεσίες του Δήμου. Επίσης, το τηλεφωνικό κέντρο θα καταγράφει αιτήματα πολιτών για άμεση προσωρινή διαμονή καθώς και, εάν κριθεί απαραίτητο και **κατόπιν συνεννόησης του Δημάρχου με τη Γενική Διεύθυνση Αποκατάστασης Επιπτώσεων Φυσικών Καταστροφών (Γ.Δ.Α.Ε.Φ.Κ.)** της Γενικής Γραμματείας Υποδομών, θα καταγράφει στον πίνακα Α του Παραρτήματος Ι, τα αιτήματα των πολιτών που επιθυμούν μετασεισμικό έλεγχο κτιρίων από κλιμάκιο της Γ.Δ.Α.Ε.Φ.Κ. (**Σχεδιάγραμμα 1, σελ. 47**).

#### 4.4.2 Αντιδήμαρχος Θεμάτων Πολιτικής Προστασίας

- **Συνδράμει τον Δήμαρχο** στο έργο του συντονισμού δράσεων και διάθεσης του απαραίτητου δυναμικού και μέσων, εντός των ορίων του Δήμου, για την αντιμετώπιση εκτάκτων αναγκών και τη διαχείριση των συνεπειών από την εκδήλωση σεισμού.
- **Παρακολουθεί την υλοποίηση των δράσεων** του Δήμου Βόλου στην αντιμετώπιση κινδύνων λόγω σεισμών, σε συνεργασία με το Γραφείο Πολιτικής Προστασίας του Δήμου και τις λοιπές αρμόδιες οργανικές μονάδες του Δήμου.

#### 4.4.3 Γραφείο Πολιτικής Προστασίας του Δήμου Βόλου

- **Άμεση ενημέρωση της Δ/σης Τεχνικών Υπηρεσιών και της Δ/σης Καθαριότητας, Περιβάλλοντος και Πρασίνου** που εμπλέκονται σε αρχικό στάδιο, με στόχο την άμεση κινητοποίησή τους, μετά από σχετική εντολή Δημάρχου.
- **Συνεχής επικοινωνία με τη Διεύθυνση Αστυνομίας Μαγνησίας, το Αστυνομικό Τμήμα Βόλου ή/και Νέας Ιωνάς και την Π.Υ. Βόλου** για τη συλλογή περαιτέρω πληροφοριών που συνδέονται με τις επιπτώσεις του σεισμού.
- **Επικοινωνία** με το Παράρτημα του Ε.Κ.Α.Β. και λοιπές Υγειονομικές Μονάδες (Κέντρα Υγείας, Ιδιωτικά Νοσοκομεία κ.λπ.), για συλλογή πληροφοριών σχετικά με τραυματισμένους πολίτες από την εκδήλωση σεισμού.
- **Άμεση επικοινωνία** με το Τμήμα Πολιτικής Προστασίας της Περιφερειακής Ενότητας Μαγνησίας, τη Δ/ση Πολιτικής Προστασίας της Περιφέρειας Θεσσαλίας, και τη Δ/ση Πολιτικής Προστασίας της Αποκεντρωμένης Διοίκησης Θεσσαλίας – Στερεάς Ελλάδας, για λόγους αμοιβαίας ενημέρωσης και συντονισμού στη διαχείριση πόρων.
- **Ενεργοποίηση του μνημονίου ενεργειών** για περιπτώσεις εκτάκτων αναγκών που προέρχονται από την εκδήλωση σεισμού.
- **Ενεργοποίηση μνημονίου συνεργασίας με ιδιωτικούς φορείς**, μετά από σχετική εντολή του Δημάρχου, για την εξασφάλιση επιπλέον πόρων για την ενίσχυση του έργου του Δήμου.
- **Συλλογή πληροφοριών σχετικά με την εξέλιξη των επιχειρήσεων απεγκλωβισμού και διάσωσης** από την αρμόδια Πυροσβεστική Αρχή και **ενημέρωση του Δημάρχου**.
- **Υποβολή αιτήματος, μετά από σχετική εντολή Δημάρχου, για συνδρομή με υλικά και μέσα προς ενίσχυση του έργου του Δήμου** στην αντιμετώπιση εκτάκτων αναγκών και διαχείριση των συνεπειών λόγω σεισμών, από όμορους Δήμους, την οικεία Περιφέρεια και Αποκεντρωμένη Διοίκηση.
- **Τήρηση κατάστασης με τα διατιθέμενα μέσα και προσωπικό** που με εντολή Δημάρχου έχουν εμπλακεί για την αντιμετώπιση εκτάκτων αναγκών και τη διαχείριση των συνεπειών από την εκδήλωση του φαινομένου.
- **Ενεργοποίηση, εφόσον επιβάλλεται από την υφιστάμενη κατάσταση, του μνημονίου ενεργειών για την οργανωμένη προληπτική απομάκρυνση πολιτών**, μετά από σχετική εντολή του Δημάρχου.
- **Μέριμνα για τη σύγκληση του Συντονιστικού Τοπικού Οργάνου (ΣΤΟ)** κατόπιν εντολής του Δημάρχου και σύμφωνα με τα οριζόμενα στο αρθ. 13, Ν.3013/2002.

- **Εξασφάλιση της κάλυψης των στοιχειωδών αναγκών των πολιτών** που έχουν καταφύγει στους προκαθορισμένους χώρους συγκέντρωσης, σε περίπτωση έκτακτης ανάγκης από την εκδήλωση σεισμού (χώροι καταφυγής).
- **Ενημέρωση του ΚΕΠΠ** σχετικά με την εξέλιξη των δράσεων του Δήμου για την αντιμετώπιση εκτάκτων αναγκών και τη διαχείριση των συνεπειών.
- **Ενημέρωση για την παραμονή, μερική αποκλιμάκωση ή ολική αποκλιμάκωση των πόρων** που έχουν διατεθεί με εντολή του Δημάρχου.
- **Ενεργοποίηση μετά από σχετική εντολή του Δημάρχου** εθελοντικών οργανώσεων πολιτικής προστασίας, που δραστηριοποιούνται στο Δήμο για υποστηρικτικές δράσεις στο έργο του Δήμου Βόλου.
- **Ενημέρωση κοινού για δράσεις πολιτικής προστασίας** που δρομολογούνται από το Δήμο Βόλου για την αντιμετώπιση εκτάκτων αναγκών και την άμεση/βραχεία διαχείριση των συνεπειών, καθώς και για τη λήψη μέτρων αυτοπροστασίας.

#### 4.4.4 Διεύθυνση Τεχνικών Υπηρεσιών του Δήμου Βόλου

- **Διενεργεί άμεσα οπτικό έλεγχο στα κτίρια του Δήμου που στεγάζονται οι οργανικές μονάδες που εμπλέκονται στην εφαρμογή του παρόντος σχεδίου**, για τη διαπίστωση ζημιών.
- **Μεριμνά για την άρση εμποδίων στο οδικό δίκτυο αρμοδιότητάς του**, για τη διευκόλυνση της κίνησης των οχημάτων των σωστικών συνεργείων προς και από την πληγείσα περιοχή, τις νοσοκομειακές μονάδες, κ.λπ.
- **Συγκροτεί συνεργεία από υπαλλήλους** που διαθέτουν τα κατάλληλα επαγγελματικά προσόντα (**Παράρτημα Β**), προκειμένου να μεταβούν και να προβούν σε άμεσο οπτικό έλεγχο των σχολικών μονάδων και ενημερώνει τον Δήμαρχο. Αν υπάρχουν εμφανείς βλάβες, ο Δήμαρχος ενημερώνει την Κτιριακές Υποδομές Α.Ε., προκειμένου να διαπιστωθεί η καταλληλότητα για χρήση των Σχολικών Μονάδων.
- **Συγκροτεί συνεργεία από υπαλλήλους της, προκειμένου να μεταβούν άμεσα στην πληγείσα περιοχή και να προβούν σε οπτικό έλεγχο υποδομών και τεχνικών έργων αρμοδιότητάς τους** για τη διαπίστωση ζημιών που προκλήθηκαν από το σεισμό ή άλλα επαγόμενα φαινόμενα (κατολισθήσεις, κ.λπ.) και εκτίμηση του δυναμικού και των μέσων που απαιτούνται για την άμεση αποκατάσταση της λειτουργίας τους.
- **Υποστηρίζει το έργο της Γενικής Δ/σης Αποκατάστασης Επιπτώσεων Φυσικών Καταστροφών (ΓΔΑΕΦΚ)** της Γενικής Γραμματείας Υποδομών στον έλεγχο κτιρίων.
- **Αναγνωρίζει τα κτίρια και τις κατασκευές στα οποία θα πρέπει να γίνει άρση επικινδυνοτήτων.**

#### 4.4.5 Διεύθυνση Οικονομικών Υπηρεσιών του Δήμου Βόλου

- **Μεριμνά για την εξασφάλιση των οικονομικών πόρων** για την υλοποίηση των δράσεων που προβλέπονται στον αντίστοιχο σχεδιασμό των εμπλεκόμενων υπηρεσιακών μονάδων του Δήμου, σύμφωνα με το παρόν σχέδιο (συντήρηση και λειτουργία μηχανημάτων και εξοπλισμού, μίσθωση μηχανημάτων, πρόσληψη εποχιακού προσωπικού, προμήθεια υλικών κ.λπ.) και τις πρόσθετες ανάγκες που έχουν προκύψει.

#### 4.4.6 Διεύθυνση Διοικητικών Υπηρεσιών του Δήμου Βόλου

- **Μεριμνά για την έκδοση όλων των διοικητικών πράξεων που απαιτούνται για τη λειτουργία των εμπλεκόμενων επιχειρησιακών μονάδων του Δήμου.**

#### 4.4.7 Υπηρεσία Πρόνοιας του Δήμου Βόλου

- Συλλέγει πληροφορίες, σε συνεργασία με τα συνεργεία της ΔΑΕΦΚ και των υπαλλήλων της Δ/νσης Τεχνικών Υπηρεσιών, για τον αριθμό των πολιτών που θα χρειαστούν άμεση στέγαση, και ενημερώνει τον Δήμαρχο.

#### 4.4.8 Τηλεφωνικό Κέντρο Δήμου Βόλου

- Καταγράφει προβλήματα που έχουν δημιουργηθεί από την εκδήλωση του σεισμού (καταρρεύσεις κτιρίων, κατολισθήσεις, διακοπή υδροδότησης κ.λπ.) και τα προωθεί στις αρμόδιες υπηρεσίες του Δήμου Βόλου.
- Καταγράφει αιτήματα πολιτών που θα χρειαστούν άμεση προσωρινή διαμονή και ενημερώνει τον Δήμαρχο και την Υπηρεσία Πρόνοιας του Δήμου Βόλου.
- Κατόπιν εντολής Δημάρχου καταγράφει σε πίνακα (Πίνακας Α, Παράρτημα Ι) σύμφωνα με τα οριζόμενα στην παρ.3.4 του παρόντος, τα αιτήματα των πολιτών που επιθυμούν τον μετασεισμικό έλεγχο των κτιρίων τους και εν συνεχεία τον διαβιβάζει στη Γενική Διεύθυνση Αποκατάστασης Επιπτώσεων Φυσικών Καταστροφών (Γ.Δ.Α.Ε.Φ.Κ.), ώστε κλιμάκια της Γενικής Διεύθυνσης να διενεργήσουν τους μετασεισμικούς ελέγχους.

#### 4.4.9 Δημόσια Επιχείρηση Ύδρευσης και Αποχέτευσης (ΔΕΥΑ) του Δήμου Βόλου

- **Ελέγχει την παροχή πόσιμου νερού** (υδραγωγείο, δίκτυο διανομής, κ.λπ.) και λαμβάνει μέτρα για τη διασφάλιση της ποιότητας του πόσιμου νερού.

#### 4.4.10 Πρόεδροι Τοπικών Κοινοτήτων Δήμου Βόλου

- **Ενημερώνουν τον Δήμαρχο για την επικρατούσα κατάσταση** στην περιοχή αρμοδιότητάς τους (κατολισθήσεις, καταρρεύσεις κτιρίων, εγκλωβισμοί κ.λπ.).
- **Επικουρούν το έργο του Δημάρχου στην περίπτωση** που αποφασιστεί το μέτρο της οργανωμένης απομάκρυνσης πολιτών.
- **Συμμετέχουν στο ΣΤΟ**, εάν κληθούν.

### 4.5 Δράσεις του Δήμου Βόλου στην άμεση/βραχεία διαχείριση των συνεπειών

#### 4.5.1 Δήμαρχος Βόλου

- **Εκτίμηση του αριθμού των πολιτών στην περιοχή ευθύνης τους**, για τους οποίους θα πρέπει να εξασφαλιστούν άμεσα καταλύματα, με βάση τις πληροφορίες σχετικά με τον αριθμό των κατοικιών που έχουν καταρρεύσει ή υποστεί σοβαρές ζημιές στην περιοχή ευθύνης τους, και ενημέρωση του Περιφερειάρχη Θεσσαλίας και του Γενικού Γραμματέα Αποκεντρωμένης Διοίκησης Θεσσαλίας – Στερεάς Ελλάδας για τον εν λόγω εκτιμώμενο αριθμό.
- **Εντολή προς το Γραφείο Πολιτικής Προστασίας του Δήμου** για τη γνωστοποίηση μέσω ανακοινώσεων ή δελτίων τύπου στα τοπικά μέσα ενημέρωσης και μέσα κοινωνικής δικτύωσης, για τη λειτουργία τηλεφωνικής γραμμής στην οποία μπορούν να απευθύνονται οι πολίτες που οι ιδιοκτησίες τους έχουν πληγεί και χρειάζονται άμεσα προσωρινή διαμονή.



- **Εντολή προς το Γραφείο Πολιτικής Προστασίας του Δήμου** για την ενεργοποίηση, εφόσον συντρέχουν λόγοι, των μνημονίων συνεργασίας με ιδιωτικούς φορείς για την εξασφάλιση επιπλέον πόρων για την άμεση/βραχεία διαχείριση συνεπειών λόγω σεισμού.
- **Εντολή προς το Γραφείο Πολιτικής Προστασίας του Δήμου** για την επιστροφή των πολιτών που απομακρύνθηκαν προληπτικά από την πληγείσα περιοχή όπου διαβιούν, εφόσον χρειάζονται μεταφορά.
- **Εντολή στις Τεχνικές Υπηρεσίες, στη Δ/ση Καθαριότητας, Περιβάλλοντος και Πρασίνου καθώς και στην ΔΕΥΑ του Δήμου** για άμεση αποκατάσταση της λειτουργίας υποδομών αρμοδιότητάς τους (δίκτυα ύδρευσης, οδικό δίκτυο, κ.λπ.), η λειτουργία των οποίων παρουσιάζει δυσχέρειες ή διακόπηκε λόγω σεισμών.
- **Εντολή στις Τεχνικές Υπηρεσίες του Δήμου** για τον έλεγχο υποδομών και τεχνικών έργων αρμοδιότητάς τους, τα οποία βρίσκονται εντός της πληγείσας περιοχής, για τη διαπίστωση ζημιών.
- **Εντολή στην Υπηρεσία Πρόνοιας του Δήμου** για την καταγραφή και εκτίμηση ζημιών σε κατοικίες, από τις επιτροπές που έχουν συγκροτηθεί για το σκοπό αυτό, προκειμένου να χορηγηθούν οι προβλεπόμενες οικονομικές ενισχύσεις για την κάλυψη των πρώτων αναγκών των πληγέντων, για επισκευές κύριας οικίας ή αντικατάσταση οικοσκευής.
- **Συντονισμός δράσεων και διάθεσης του απαραίτητου δυναμικού και μέσων**, εντός των ορίων του Δήμου Βόλου, για την άμεση/βραχεία διαχείριση συνεπειών λόγω σεισμών, σύμφωνα με το άρθρο 13 του Ν. 3013/2002.
- **Εντολή προς το Γραφείο Πολιτικής Προστασίας του Δήμου** για παραμονή, μερική αποκλιμάκωση ή ολική αποκλιμάκωση των πόρων που έχουν διατεθεί για την αντιμετώπιση εκτάκτων αναγκών και τη διαχείριση των συνεπειών λόγω σεισμών.
- **Εντολή προς το Γραφείο Πολιτικής Προστασίας του Δήμου** για υποβολή αιτήματος προς τον Γενικό Γραμματέα Πολιτικής Προστασίας για την ενεργοποίηση του Μνημονίου Συνεργασίας μεταξύ της Ελληνικής Αρχής Γεωλογικών και Μεταλλευτικών Ερευνών (Ε.Α.Γ.Μ.Ε.) και της ΓΓΠΠ, σε περιπτώσεις συντελεσθέντος ή εν εξελίξει καταστροφικού φαινομένου γεωλογικής αιτιολογίας (κατολισθήσεις, εδαφικές υποχωρήσεις, καθιζήσεις), σύμφωνα με τα 4927/5-07-2016 και 6044/25-08-2016 έγγραφα της Δ/σης Σχεδιασμού & Αντιμετώπισης Εκτάκτων Αναγκών της ΓΓΠΠ.

#### 4.5.2 Αντιδήμαρχος θεμάτων Πολιτικής Προστασίας

- **Συνδράμει τον Δήμαρχο** στο έργο του συντονισμού δράσεων και διάθεσης του απαραίτητου δυναμικού και μέσων, εντός των ορίων του Δήμου, για την άμεση/βραχεία διαχείριση συνεπειών λόγω σεισμών.
- **Παρακολουθεί την υλοποίηση των δράσεων** του Δήμου Βόλου για την άμεση/βραχεία διαχείριση συνεπειών λόγω σεισμών, σε συνεργασία με το Γραφείο Πολιτικής Προστασίας του Δήμου και τις λοιπές αρμόδιες οργανικές μονάδες του Δήμου.

#### 4.5.3 Γραφείο Πολιτικής Προστασίας του Δήμου Βόλου

- **Οργανώνει τη διανομή πόσιμου νερού** στους πολίτες στους χώρους καταφυγής, εφόσον συντρέχουν λόγοι.
- **Συλλέγει πληροφορίες και ενημερώνει το Δήμαρχο** για το συνολικό αριθμό των πολιτών, οι κατοικίες των οποίων έχουν καταρρεύσει ή υποστεί σοβαρές ζημιές.

- **Βρίσκει καταλύματα για τους πολίτες του Δήμου**, οι κατοικίες των οποίων έχουν καταρρεύσει ή υποστεί σοβαρές ζημιές, σε συνεργασία με τη Δ/ση Πολιτικής Προστασίας της Περιφέρειας Θεσσαλίας.
- **Υποστηρίζει το έργο της Περιφέρειας** στην οργάνωση χώρων για την υποδοχή και διαβίωση των πληγέντων μετά από σεισμό (χώροι καταυλισμών), εφόσον συντρέχουν λόγοι.
- **Δρομολογεί δράσεις, με εντολή του Δημάρχου και σε συνεργασία με την οικεία Περιφέρεια**, σχετικές με την οργάνωση χώρων για την υποδοχή και διαβίωση των πληγέντων μετά από σεισμό (χώροι καταυλισμών), εφόσον τούτο αποφασιστεί από τον Δήμαρχο λόγω των πλεονεκτημάτων που μπορεί να διαθέτει ο Δήμος για την υλοποίηση της δράσης αυτής (παράγραφος 6.8.1 του παρόντος). **Διενεργεί έλεγχο** λειτουργίας των βασικών δικτύων υποδομής και προετοιμασίας των προκαθορισμένων χώρων για την υποδοχή και διαβίωση των πληγέντων.
- **Κινητοποιεί με εντολή του Δημάρχου**, τις **Τεχνικές Υπηρεσίες, τη Δ/ση Καθαριότητας, Περιβάλλοντος και Πρασίνου καθώς και τη ΔΕΥΑ του Δήμου** για άμεσο έλεγχο και αποκατάσταση της λειτουργίας υποδομών αρμοδιότητάς τους (δίκτυα ύδρευσης, οδικό δίκτυο, κ.λπ.), η λειτουργία των οποίων παρουσιάζει δυσχέρειες ή διακόπηκε λόγω σεισμών.
- **Ενημερώνει τον Δήμαρχο για την παραμονή, μερική αποκλιμάκωση ή ολική αποκλιμάκωση των πόρων** που έχουν διατεθεί με εντολή του Δημάρχου για την αντιμετώπιση εκτάκτων αναγκών και τη διαχείριση συνεπειών λόγω σεισμών.
- **Ενεργοποιεί** εθελοντικές οργανώσεις πολιτικής προστασίας, που δραστηριοποιούνται στο Δήμο Βόλου, για υποστηρικτικές δράσεις στο έργο του στην άμεση/βραχεία διαχείριση συνεπειών λόγω σεισμών.
- **Ενεργοποιεί μνημόνιο συνεργασίας με ιδιωτικούς φορείς**, μετά από σχετική εντολή του Δημάρχου, για την εξασφάλιση επιπλέον πόρων για την άμεση/βραχεία διαχείριση συνεπειών λόγω σεισμών.
- **Υποβάλλει, κατόπιν εντολής του Δημάρχου, αίτημα** προς τον Γενικό Γραμματέα Πολιτικής Προστασίας για την ενεργοποίηση του Μνημονίου Συνεργασίας μεταξύ της Ελληνικής Αρχής Γεωλογικών και Μεταλλευτικών Ερευνών (Ε.Α.Γ.Μ.Ε.) και της ΓΓΠΠ, σε περιπτώσεις συντελεσθέντος ή εν εξελίξει καταστροφικού φαινομένου γεωλογικής αιτιολογίας (κατολισθήσεις, εδαφικές υποχωρήσεις, καθιζήσεις).
- **Ενημερώνει το ΚΕΠΠ** σχετικά με την εξέλιξη των δράσεων αποκατάστασης και διαχείρισης των συνεπειών του σεισμού.

#### 4.5.4 Τεχνικές Υπηρεσίες του Δήμου Βόλου

- **Αποστέλλουν συνεργεία** για άμεσο έλεγχο και αποκατάσταση της λειτουργίας υποδομών αρμοδιότητάς τους (οδικό δίκτυο, τεχνικά έργα, κ.λπ.).
- **Προβαίνουν σε επεμβάσεις** για την άρση των επικινδυνοτήτων, την κατεδάφιση των επικινδύνως ετοιμόρροπων κτιρίων και την απομάκρυνση των ερειπίων
- **Συνεργάζονται με το Λιμενικό Ταμείο του Δήμου Βόλου και το Λιμεναρχείο Βόλου** μετά την εκδήλωση σεισμού, για έλεγχο των λιμενικών υποδομών αρμοδιότητάς τους και των πιθανών μεταβολών της μορφολογίας του πυθμένα των λιμενικών εγκαταστάσεων.

#### 4.5.5 Διεύθυνση Διοικητικών Υπηρεσιών του Δήμου Βόλου

- Μεριμνά για την έκδοση όλων των διοικητικών πράξεων που απαιτούνται για τη λειτουργία των εμπλεκόμενων επιχειρησιακών μονάδων του Δήμου.

#### 4.5.6 Διεύθυνση Οικονομικών Υπηρεσιών του Δήμου Βόλου

- **Διενεργεί με εντολή του Δημάρχου** τις διαδικασίες **μίσθωσης καταλυμάτων** για την προσωρινή στέγαση πολιτών (σύμφωνα με τις διαδικασίες που περιγράφονται στο Παράρτημα Ε).
- **Μεριμνά για την εξασφάλιση των οικονομικών πόρων** για την υλοποίηση των δράσεων που προβλέπονται στον αντίστοιχο σχεδιασμό των εμπλεκόμενων υπηρεσιακών μονάδων του Δήμου, σύμφωνα με το παρόν σχέδιο (συντήρηση και λειτουργία μηχανημάτων και εξοπλισμού, μίσθωση μηχανημάτων, πρόσληψη εποχιακού προσωπικού, προμήθεια υλικών κ.λπ.) και την κάλυψη των πρόσθετων αναγκών που έχουν προκύψει.

#### 4.5.7 Υπηρεσία Πρόνοιας του Δήμου Βόλου

- **Αποστολή επιτροπών** για την καταγραφή και εκτίμηση ζημιών σε κατοικίες, οι οποίες προκλήθηκαν από τον σεισμό, προκειμένου να χορηγηθούν οι προβλεπόμενες οικονομικές ενισχύσεις για την κάλυψη των πρώτων αναγκών των πληγέντων, για επισκευές κύριας οικίας ή αντικατάσταση οικοσκευής.
- **Αποστολή αιτήματος** στη Διεύθυνση Οικονομικής και Αναπτυξιακής Πολιτικής / Τμήμα Επιχορηγήσεων Τ.Α. του Υπουργείου Εσωτερικών για χορήγηση οικονομικής ενίσχυσης σε όσους περιήλθαν σε κατάσταση ανάγκης συνεπεία σεισμού.

#### 4.5.8 Τηλεφωνικό Κέντρο Δήμου Βόλου

- Καταγράφει και γνωστοποιεί στις αρμόδιες υπηρεσίες του Δήμου αιτήματα πολιτών για ζημιές που έχει υποστεί η οικοσκευή τους από τον σεισμό.
- Παρέχει πληροφορίες σχετικές με τις διαδικασίες, τα δικαιολογητικά κ.λπ. που χρειάζονται ώστε να λάβουν οι πολίτες οικονομική ενίσχυση (προνοιακό επίδομα).

#### 4.5.9 ΔΕΥΑ του Δήμου Βόλου

- **Αποστολή συνεργείων** για άμεσο έλεγχο και αποκατάσταση της λειτουργίας τυχόν βλαβών στο δίκτυο ύδρευσης και αποχέτευσης.

#### 4.5.10 Πρόεδροι Τοπικών Κοινοτήτων Δήμου Βόλου

- Λαμβάνουν μέτρα για την άμεση αποκατάσταση των ζημιών επείγοντος χαρακτήρα στα δίκτυα ύδρευσης και αποχέτευσης και σε εξαιρετικές περιπτώσεις αναθέτουν την εκτέλεση των εργασιών αποκατάστασης ζημιών μικρής κλίμακας, εάν από την καθυστέρηση αποκατάστασης δημιουργείται άμεσος κίνδυνος για την επαρκή υδροδότηση της τοπικής κοινότητας, ενημερώνοντας εγγράφως για το λόγο αυτόν τον αρμόδιο Αντιδήμαρχο ή τον Πρόεδρο της ΔΕΥΑ.
- Ενημερώνουν τον Δήμαρχο για πρόσθετες ανάγκες που έχουν προκύψει σε τοπικό επίπεδο.

**ΜΕΡΟΣ 5**  
**ΕΠΙΚΟΙΝΩΝΙΕΣ ΚΑΙ ΡΟΗ**  
**ΠΛΗΡΟΦΟΡΙΩΝ**

**ΜΕΡΟΣ 5. ΕΠΙΚΟΙΝΩΝΙΕΣ ΚΑΙ ΡΟΗ ΠΛΗΡΟΦΟΡΙΩΝ**

**5.1 Μέσα επικοινωνίας**

Στον Δήμο Βόλου χρησιμοποιούνται τα ακόλουθα μέσα επικοινωνίας (*ενδεικτικά*)

- A) Σταθερά τηλέφωνα του Δήμου. Στο Παράρτημα Β αναφέρονται αναλυτικά τα σταθερά τηλέφωνα των υπευθύνων για δράσεις πολιτικής προστασίας.
- B) Κινητά τηλέφωνα των υπευθύνων για δράσεις πολιτικής προστασίας. Στο Παράρτημα Β αναφέρονται αναλυτικά τα κινητά τηλέφωνα των υπευθύνων για δράσεις πολιτικής προστασίας.

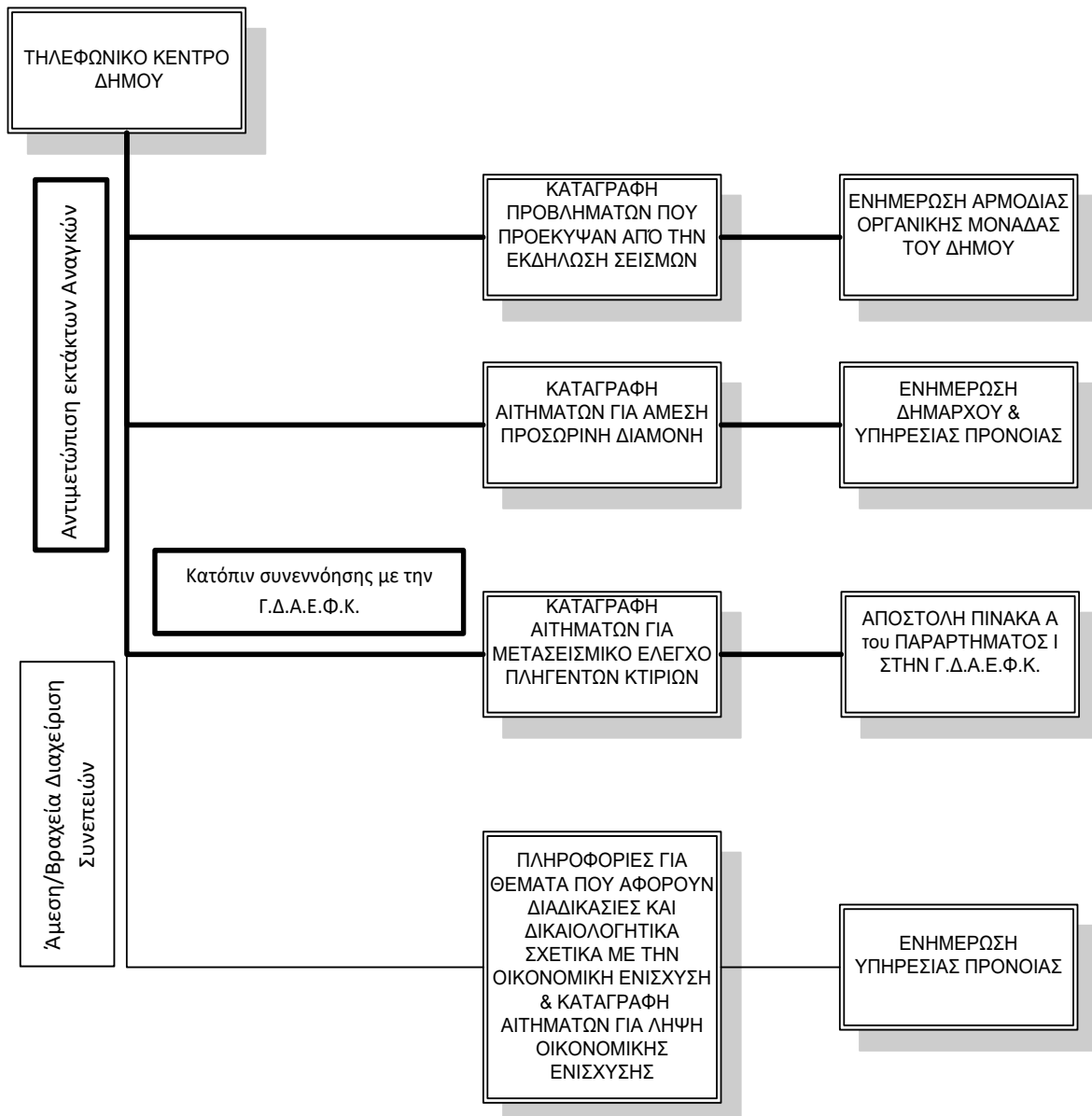

**Σχεδιάγραμμα 1.** Λειτουργία Τηλεφωνικού Κέντρου κατά την Αντιμετώπιση Εκτάκτων Αναγκών και την Άμεση/Βραχεία Διαχείριση Συνεπειών από την εκδήλωση σεισμού.

## 5.2 Ροή πληροφοριών

Για τις ανάγκες του παρόντος Πρότυπου Σχεδίου αποδίδονται ενδεικτικά ενέργειες και δράσεις σε οργανικές μονάδες του Δήμου (Γραφείο Πολιτικής Προστασίας, Τεχνικές Υπηρεσίες, κ.λπ.) και σε άλλα όργανα του Δήμου (Αντιδήμαρχος, Πρόεδρος Τοπικής Κοινότητας, κ.λπ.). Νοείται ότι για το Σχέδιο Αντιμετώπισης Εκτάκτων Αναγκών και Άμεσης/Βραχείας Διαχείρισης Συνεπειών από την Εκδήλωση

Σεισμών Δήμου οι δράσεις θα πρέπει να αποδοθούν στις αρμόδιες οργανικές μονάδες του Δήμου ή σε άλλα όργανα του Δήμου (Αντιδήμαρχος, Πρόεδρος Τοπικής Κοινότητας, κ.λπ.), σύμφωνα με τον Οργανισμό Εσωτερικής Υπηρεσίας του Δήμου και τις εκάστοτε εξουσιοδοτικές πράξεις του Δημάρχου.

### 5.2.1 Αρχική ειδοποίηση για επιπτώσεις από σεισμό και αντιμετώπιση εκτάκτων αναγκών

ΕΛΑΣ Πρόεδρος Τοπικής Κοινότητας ΠΣ Δημοτικές Υπηρεσίες Παράρτημα Ε.Κ.Α.Β.	} Δήμαρχος → Γραφείο ΠΠ Δήμου Βόλου
--	-------------------------------------

Γραφείο ΠΠ Δήμου Βόλου

- Δήμαρχο
- Αντιδήμαρχο Πολιτικής Προστασίας
- Δ/ντή Καθαριότητας, Περιβάλλοντος και Πρασίνου
- Δ/ντή Τεχνικών Υπηρεσιών
- Υπηρεσία Πρόνοιας
- Δ/ντή Δημοτικής Αστυνομίας
- Πρόεδρο ΔΕΥΑ
- Προέδρους Τοπικών Κοινοτήτων
- Διεύθυνση Πολ. Προστ. Περιφέρειας Θεσσαλίας
- Τμήμα Πολιτικής Προστασίας ΠΕ Μαγνησίας
- ΚΕΠΠ/ΕΣΚΕ
- Εθελοντικές οργανώσεις πολιτικής προστασίας

### 5.2.2 Ροή πληροφοριών κινητοποίησης φορέων για τη διαχείριση των συνεπειών και της άμεσης/βραχείας αποκατάστασης.

Δήμαρχος → Αντιδήμαρχος ΠΠ →  
→ Γραφείο ΠΠ Δήμου Βόλου

- Δ/ντή Καθαριότητας, Περιβάλλοντος και Πρασίνου
- Πρόεδρο ΔΕΥΑ
- Τεχνικές Υπηρεσίες
- Υπηρεσία Πρόνοιας
- Προέδρους Τοπικών Κοινοτήτων
- Εθελοντικές οργανώσεις πολιτικής προστασίας

## ΜΕΡΟΣ 6

### ΣΥΝΤΟΝΙΣΤΙΚΕΣ ΟΔΗΓΙΕΣ ΥΛΟΠΟΙΗΣΗΣ ΔΡΑΣΕΩΝ ΠΟΛΙΤΙΚΗΣ ΠΡΟΣΤΑΣΙΑΣ

#### ΜΕΡΟΣ 6. ΣΥΣΤΗΜΑ ΚΙΝΗΤΟΠΟΙΗΣΗΣ ΠΟΛΙΤΙΚΗΣ ΠΡΟΣΤΑΣΙΑΣ - ΣΥΝΤΟΝΙΣΤΙΚΕΣ ΟΔΗΓΙΕΣ ΥΛΟΠΟΙΗΣΗΣ ΔΡΑΣΕΩΝ ΠΟΛΙΤΙΚΗΣ ΠΡΟΣΤΑΣΙΑΣ

Μετά την εκδήλωση ενός σεισμού οι φορείς πολιτικής προστασίας, στο πλαίσιο των αρμοδιοτήτων τους, κινητοποιούνται άμεσα και δρομολογούν σειρά δράσεων για την αντιμετώπιση εκτάκτων αναγκών και την άμεση/βραχεία διαχείριση των συνεπειών. Προϋπόθεση για την αποτελεσματική απόκριση των φορέων πολιτικής προστασίας της χώρας είναι η συνέργεια, η συνεργασία και η διαλειτουργικότητα σε όλα τα επίπεδα Διοίκησης.

Στο παρόν μέρος αναφέρονται συντονιστικές οδηγίες για τη απόκριση όλων των εμπλεκόμενων φορέων για την από κοινού αντιμετώπιση εκτάκτων αναγκών και την άμεση/βραχεία διαχείριση συνεπειών και την εξασφάλιση ενιαίας και συγχρονισμένης δράσης.

#### 6.1 Αυξημένη ετοιμότητα για την αντιμετώπιση κινδύνων από την εκδήλωση σεισμών

Όπως έχει ήδη αναφερθεί, δεδομένης της αδυναμίας βραχυπρόθεσμης πρόγνωσης σεισμικών φαινομένων, η έγκαιρη προειδοποίηση γενικά δεν έχει εφαρμογή στην περίπτωση του σχεδιασμού αντιμετώπισης κινδύνων από την εκδήλωση σεισμών.

Ωστόσο, ο Γενικός Γραμματέας Πολιτικής Προστασίας δύναται να θέσει το δυναμικό και τα μέσα πολιτικής προστασίας (όπως ορίζονται στο αρθ. 3 του Ν. 3013/2002) σε κατάσταση ετοιμότητας πολιτικής προστασίας εν όψει επαπειλούμενου κινδύνου (σύμφωνα με το αρθ. 2 του Ν. 3013/2002), λαμβάνοντας υπόψη τις γνωμοδοτήσεις – πορίσματα της Μόνιμης Ειδικής Επιστημονικής Επιτροπής Εκτίμησης Σεισμικής Επικινδυνότητας και Αξιολόγησης Σεισμικού Κινδύνου του Ο.Α.Σ.Π. (Δ16γ/08/264/Γ/2014 (ΦΕΚ 2019 Β) και ΔΝΣα/49717/Φ.50κ/17 (ΦΕΚ 714 ΥΟΔΔ).

Σε αυτές τις περιπτώσεις:

- οι Δήμοι ελέγχουν άμεσα την πορεία υλοποίησης των προπαρασκευαστικών δράσεων, οι οποίες προβλέπονται στην παράγραφο 3.1 του παρόντος, στις περιοχές που έχουν τεθεί σε κατάσταση ετοιμότητας πολιτικής προστασίας εν όψει επαπειλούμενου κινδύνου, και σε περίπτωση που αυτές δεν έχουν ολοκληρωθεί, επισπεύδεται η υλοποίησή τους. Στις ανωτέρω περιοχές οι Δήμαρχοι δύνανται κατά την κρίση τους να συγκαλέσουν τα Συντονιστικά Τοπικά Όργανα (ΣΤΟ) των Δήμων για την υποβοήθηση του έργου τους στο συντονισμό των φορέων που εμπλέκονται σε δράσεις ετοιμότητας πολιτικής προστασίας για την αντιμετώπιση κινδύνων από την εκδήλωση σεισμών.

- οι λοιποί αρμόδιοι επιχειρησιακά εμπλεκόμενοι φορείς α) προβαίνουν σε άμεσο έλεγχο και τυχόν επικαιροποίηση των επιχειρησιακών τους σχεδίων για την αντιμετώπιση κινδύνων από την εκδήλωση σεισμού, β) δύνανται να προχωρήσουν στην ενίσχυση των επιχειρησιακών δυνατοτήτων τους στις ανωτέρω περιοχές που έχουν τεθεί σε κατάσταση ετοιμότητας πολιτικής προστασίας εν όψει επαπειλούμενου κινδύνου και γ) συμμετέχουν στα Συντονιστικά Τοπικά Όργανα (ΣΤΟ) των Δήμων και τα Συντονιστικά Όργανα Πολιτικής Προστασίας (ΣΟΠΠ) των Περιφερειακών Ενοτήτων.

## **6.2 Διοίκηση, Έλεγχος & Συντονισμός επιχειρήσεων**

Για την αντιμετώπιση εκτάκτων αναγκών από την εκδήλωση σεισμών και τη διαχείριση των συνεπειών (συμπεριλαμβανομένης της οργανωμένης απομάκρυνσης πολιτών και της άμεσης-βραχείας αποκατάστασης), η Διοίκηση, Έλεγχος & Συντονισμός των επιχειρήσεων αποτελεί ευθύνη των οργάνων Πολιτικής Προστασίας (Γενικός Γραμματέας Πολιτικής Προστασίας, Συντονιστής Αποκεντρωμένης Διοίκησης, Περιφερειάρχης/αρμόδιος Αντιπεριφερειάρχης, Δήμαρχος) τα οποία αναλόγως της κλιμάκωσης υλοποιούν στο πλαίσιο των αρμοδιοτήτων τους δράσεις πολιτικής προστασίας, ενημερώνοντας ταυτόχρονα το ανώτερο διοικητικό Όργανο Πολιτικής Προστασίας.

Η Διοίκηση, ο Έλεγχος & ο Συντονισμός επιμέρους επιχειρησιακών δράσεων αναλαμβάνεται από τους καθ' ύλη αρμόδιους φορείς.

- Δράσεις έρευνας και διάσωσης, ελέγχου και καταστολής των αστικών πυρκαγιών, καθώς και ενίσχυσης σε προσωπικό και μέσα του ΠΣ, αναλαμβάνονται και συντονίζονται από τον εκάστοτε Επικεφαλής Αξιωματικό του Πυροσβεστικού Σώματος, ο οποίος ενεργεί ως συντονιστής του έργου στην περιοχή του συμβάντος.
- Δράσεις ασφάλειας, μέτρων τροχαίας, υποστήριξης μέτρων προστασίας πολιτών αναλαμβάνονται και συντονίζονται από τον εκάστοτε Επικεφαλής Αξιωματικό της Ελληνικής Αστυνομίας και σε περίπτωση περιοχής αρμοδιότητας Λιμενικού Σώματος, από τον εκάστοτε Επικεφαλής Αξιωματικό του Λιμενικού Σώματος.
- Δράσεις ιατρικής υποστήριξης, διακομιδής τραυματιών-ασθενών και ενεργοποίησης των κατά τόπους μονάδων υγείας (νοσοκομεία, κέντρα υγείας, κ.λπ.) αναλαμβάνονται και συντονίζονται από το ΕΚΑΒ (Κεντρική Υπηρεσία ή Παράρτημα ΕΚΑΒ).
- Δράσεις έρευνας και διάσωσης στη χωρική αρμοδιότητα του Λιμενικού Σώματος - Ελληνικής Ακτοφυλακής (θαλάσσιος χώρος, αιγιαλός και παραλία) αναλαμβάνονται και συντονίζονται από τις εκάστοτε αρμόδιες αρχές του ΛΣ-ΕΛΑΚΤ.

## **6.3 Επίσημη ανακοίνωση χαρακτηριστικών σεισμικού φαινομένου**

Η επίσημη ανακοίνωση του σεισμού που αφορά στα εγγενή στοιχεία του σεισμού (ώρα εκδήλωσης, μέγεθος, επίκεντρο, εστιακό βάθος, χαρακτηρισμός) δίδεται από το Γεωδυναμικό Ινστιτούτο του Εθνικού Αστεροσκοπείου Αθηνών, το οποίο αποτελεί τον συντονιστή φορέα του Ενιαίου Εθνικού Σεισμολογικού Δικτύου (Ε.Ε.Σ.Δ.).

Μετά την εκδήλωση σεισμού το Γεωδυναμικό Ινστιτούτο του Εθνικού Αστεροσκοπείου Αθηνών αποστέλλει την επίσημη ανακοίνωση του σεισμού στον Γενικό Γραμματέα Πολιτικής Προστασίας, καθώς και στον Πρόεδρο του Ο.Α.Σ.Π. για την περαιτέρω κινητοποίηση των εμπλεκόμενων υπηρεσιών και φορέων στην αντιμετώπιση εκτάκτων αναγκών και τη διαχείριση των συνεπειών, όταν αυτό κριθεί απαραίτητο.



Η αποστολή της επίσημης ανακοίνωσης του σεισμού πραγματοποιείται κατά κύριο λόγο για σεισμούς μεγέθους άνω των 4 βαθμών της κλίμακας Richter.

#### **6.4 Αρχική εκτίμηση συνεπειών**

Οι πρώτες πληροφορίες σχετικά με την εκδήλωση σεισμού, τις επηρεαζόμενες περιοχές και την αρχική εκτίμηση των συνεπειών, σε συνδυασμό με την επίσημη ανακοίνωση του σεισμού από το Γεωδυναμικό Ινστιτούτο του Εθνικού Αστεροσκοπείου Αθηνών, έχουν βαρύνουσα σημασία για την ορθή εκτίμηση της κατάστασης και την εν συνεχεία άμεση κινητοποίηση και κλιμάκωση των δράσεων πολιτικής προστασίας. Σημειώνεται ότι η εκτίμηση των συνεπειών είναι μια δυναμική διαδικασία και δύναται να τροποποιείται σύμφωνα με τις νεότερες εισερχόμενες πληροφορίες αλλά και λόγω της περαιτέρω εξέλιξης της σεισμικής δράσης στην περιοχή.

Οι κατά τόπους αρμόδιες υπηρεσίες της ΕΛ.ΑΣ., οι οποίες αποτελούν θεσμικά τον φορέα επίσημης ενημέρωσης για την αρχική εκτίμηση των συνεπειών στην περιοχή ευθύνης τους μετά από την εκδήλωση σεισμού (ΥΑ 1299 10-04-2003, ΦΕΚ 423 Β), δια των αρμόδιων οργάνων τους συλλέγουν πληροφορίες σχετικές με τις επιπτώσεις που έχει προκαλέσει ο σεισμός (ζημιές, θύματα, καταρρεύσεις, εγκλωβισμοί, κτλ.), ενημερώνουν άμεσα:

- τους επιχειρησιακά εμπλεκόμενους τοπικούς φορείς (Π.Σ., Ε.Κ.Α.Β., κ.λπ.) για συμβάντα αρμοδιότητάς τους,
- τον οικείο Δήμαρχο, τον οικείο Περιφερειάρχη και τον αρμόδιο Αντιπεριφερειάρχη,
- το ΚΕΠΠ/ΓΓΠΠ, τηλεφωνικώς και γραπτώς όταν αυτό είναι εφικτό (συνοπτική έγγραφη αναφορά – Υ.Α. 1299 10-04-2003, ΦΕΚ 423 Β).

Διευκρινίζεται, ότι η επίσημη ενημέρωση του κοινού για την επικρατούσα κατάσταση και την βατότητα του οδικού δικτύου, αποτελεί αρμοδιότητα των κατά τόπους υπεύθυνων υπηρεσιών της ΕΛ.ΑΣ.

Η ανωτέρω ενημέρωση για την επικρατούσα κατάσταση και τη βατότητα του οδικού δικτύου πραγματοποιείται κατά περίπτωση με την έκδοση δελτίων τύπου και ανακοινώσεων, με τη μορφή προφορικών δηλώσεων και συνεντεύξεων καθώς και μέσω της ιστοσελίδας της ΕΛΑΣ ([www.astynomia.gr](http://www.astynomia.gr)).

Με εντολή των Περιφερειάρχων και των Δημάρχων κινητοποιούνται οι υπεύθυνοι των αρμόδιων υπηρεσιών της Περιφέρειας και του Δήμου στην πληγείσα περιοχή για την άμεση διαχείριση των συνεπειών και την παροχή βοήθειας στους πληγέντες.

Το ΚΕΠΠ/ΕΣΚΕ, μετά τη λήψη της επίσημης ανακοίνωσης του σεισμού από το Γεωδυναμικό Ινστιτούτο του Εθνικού Αστεροσκοπείου Αθηνών, επικοινωνεί άμεσα με τις κατά τόπους αρμόδιες υπηρεσίες της ΕΛ.ΑΣ., τα Γραφεία Πολιτικής Προστασίας των Δήμων, τα Τμήματα Πολιτικής Προστασίας των Περιφερειακών Ενοτήτων, τις Δ/νσεις Πολιτικής Προστασίας των Περιφερειών, τις Δ/νσεις Πολιτικής Προστασίας των Αποκεντρωμένων Διοικήσεων, καθώς και με άλλα Κέντρα Επιχειρήσεων που λειτουργούν σε 24-ωρη βάση από φορείς της κεντρικής διοίκησης (ΕΛ.ΑΣ./ΕΣΚΕΔΙΚ, ΕΚΑΒ, 199 ΣΕΚΥΠΣ/ΕΣΚΕ, κ.λπ.), απ' όπου ενημερώνεται για τις ευρύτερες επιπτώσεις του σεισμού και ενημερώνει ακολούθως τον Γενικό Γραμματέα Πολιτικής Προστασίας, τον Προϊστάμενο της Δ/νσης Σχεδιασμού & Αντιμετώπισης Εκτάκτων Αναγκών της ΓΓΠΠ και τον Προϊστάμενο της Γενικής Διεύθυνσης Αποκατάστασης Επιπτώσεων Φυσικών Καταστροφών (Γ.Δ.Α.Ε.Φ.Κ.) της Γενικής Γραμματείας Υποδομών.

Ο Πρόεδρος του Ο.Α.Σ.Π., εκτιμώντας τα χαρακτηριστικά του σεισμού και την αρχική εκτίμηση των συνεπειών ενημερώνει τον Υπουργό Υποδομών & Μεταφορών, τον Υπουργό Προστασίας του Πολίτη, τον Γενικό Γραμματέα Υποδομών και τον Γενικό Γραμματέα Πολιτικής Προστασίας.

Επισημαίνεται ότι οι κατά τόπους αρμόδιες υπηρεσίες Τροχαίας της ΕΛ.ΑΣ. δύνανται να λαμβάνουν εντός και εκτός κατοικημένων περιοχών προσωρινά μέτρα απαγορεύσεων ή περιορισμών της κυκλοφορίας, όταν αυτό επιβάλλεται από ιδιαίτερους λόγους ασφαλείας ή σε έκτακτες περιπτώσεις για την αντιμετώπιση τελείως προσωρινών καταστάσεων (άρθρ. 52 του Κώδικα Οδικής Κυκλοφορίας Ν. 2696/1999 (ΦΕΚ 57 Α), όπως αυτό έχει αντικατασταθεί με την παρ. 9 του άρθρου 48 του Ν. 4313/2014 (ΦΕΚ 261 Α)).

Επίσης, η ΕΛ.ΑΣ., όταν αυτό απαιτείται και είναι εφικτό, δύνανται με τα εναέρια μέσα που διαθέτει να πραγματοποιεί πτήσεις πάνω από τις πληγείσες περιοχές για την από αέρος συλλογή πληροφοριών σχετικά με τις επιπτώσεις του σεισμού και την επικρατούσα κατάσταση, με στόχο την ταχύτερη και πληρέστερη ενημέρωση της Κεντρικής Διοίκησης, στο πλαίσιο εφαρμογής του εγκεκριμένου Ειδικού Σχεδίου Κινητοποίησης της ΕΛ.ΑΣ. για την αντιμετώπιση καταστροφών που προέρχονται από σεισμούς.

Νοείται ότι οποιοσδήποτε φορέας σε Κεντρικό ή Αποκεντρωμένο επίπεδο συλλέξει πρωτογενείς πληροφορίες σχετικά με τις συνέπειες του σεισμού, οφείλει να ενημερώνει άμεσα τα αντίστοιχα διοικητικού επιπέδου όργανα των κατά περίπτωση επιχειρησιακά εμπλεκόμενων φορέων (Π.Σ, ΕΛ.ΑΣ, ΕΚΑΒ, κ.λπ.) καθώς και τα αρμόδια Αποκεντρωμένα Όργανα Πολιτικής Προστασίας (Δήμαρχος, Περιφερειάρχης, αρμόδιος Αντιπεριφερειάρχης).

## 6.5 Επικοινωνίες

Οι επικοινωνίες μεταξύ των Φορέων για την αντιμετώπιση εκτάκτων αναγκών και την άμεση/βραχεία διαχείριση των συνεπειών από την εκδήλωση σεισμού, γίνονται κατά κανόνα με τη χρήση των δικτύων σταθερής και κινητής τηλεφωνίας σε όλα τα στάδια επιχειρήσεων.

Για τις ενδοεπικοινωνίες τους οι εμπλεκόμενοι φορείς δύνανται να χρησιμοποιούν και δίκτυα ασύρματων επικοινωνιών, σύμφωνα με τα προβλεπόμενα στον επιχειρησιακό σχεδιασμό τους.

Η ανταλλαγή πληροφοριών, η αποστολή αιτημάτων, κ.λπ. που πραγματοποιούνται μέσω τηλεφωνικών επικοινωνιών, δύνανται να ακολουθείται με την αποστολή τηλεομοιοτυπίας (FAX), όταν αυτό απαιτείται και είναι εφικτό.

Η αρχική εκτίμηση των συνεπειών μετά την εκδήλωση σεισμού και η εν συνεχεία κινητοποίηση των φορέων που εμπλέκονται σε τοπικό, περιφερειακό και κεντρικό επίπεδο στην αντιμετώπιση εκτάκτων αναγκών και την άμεση/βραχεία διαχείριση των συνεπειών, έχει ως βασική προϋπόθεση την απρόσκοπτη επικοινωνία τους μέσω των υφιστάμενων συστημάτων τηλεπικοινωνιών (σταθερή και κινητή τηλεφωνία, διαδίκτυο, ασύρματα δίκτυα).

Στις περιπτώσεις που, κατά τις πρώτες ώρες μετά την εκδήλωση του σεισμού, παρουσιάζονται δυσχέρειες στις επικοινωνίες και μέχρι την αποκατάστασή τους οι κατά τόπους Αστυνομικές Υπηρεσίες ή οι Υπηρεσίες του Πυροσβεστικού Σώματος, δύνανται να υποστηρίξουν το έργο των Περιφερειάρχων, των αρμόδιων Αντιπεριφερειάρχων και των Δημάρχων, που αφορά τις μεταξύ τους επικοινωνίες, με τη διάθεση προσωπικού ή μέσων ως συνδέσμων με δυνατότητα ασύρματης επικοινωνίας, όταν αυτό απαιτείται και είναι εφικτό.

Εναλλακτικά, στο έργο της τηλεπικοινωνιακής υποστήριξης των Δημάρχων, των Αντιπεριφερειάρχων και των Περιφερειάρχων, όταν παρουσιάζονται δυσχέρειες στις επικοινωνίες, δύνανται να συμβάλλουν άμεσα οι Ραδιοερασιτεχνικοί Σύλλογοι ή ραδιοερασιτέχνες μέλη της Ένωσης Ελλήνων Ραδιοερασιτεχνών που δραστηριοποιούνται στην πληγείσα περιοχή, όπως αυτό έχει καθοριστεί εκ των προτέρων στις σχετικές προπαρασκευαστικές συνεδριάσεις των Συντονιστικών Τοπικών Οργάνων (ΣΤΟ) των οικείων Δήμων και των Συντονιστικών Οργάνων Πολιτικής Προστασίας

(ΣΟΠΠ) των οικείων Περιφερειακών Ενοτήτων για την ετοιμότητα αντιμετώπισης κινδύνων από την εκδήλωση σεισμών.

## 6.6 Κινητοποίηση

Στο στάδιο αυτό, όλοι οι φορείς που είναι υπεύθυνοι για την αντιμετώπιση καταστάσεων έκτακτης ανάγκης από την εκδήλωση σεισμού, λαμβάνοντας υπόψη την αρχική εκτίμηση των συνεπειών, αξιολογώντας τις πληροφορίες για την επικρατούσα κατάσταση καθώς και τα πιθανά αιτήματα συνδρομής προς άλλους φορείς, κινητοποιούν το εμπλεκόμενο προσωπικό και τα μέσα που έχουν στη διάθεσή τους για την υλοποίηση δράσεων πολιτικής προστασίας για την αντιμετώπιση εκτάκτων αναγκών και την άμεση/βραχεία διαχείριση των συνεπειών της καταστροφής, βάσει του αντίστοιχου σχεδιασμού τους.

Νοείται ότι το επίπεδο κλιμάκωσης και κινητοποίησης του εμπλεκόμενου προσωπικού και των μέσων δύναται να τροποποιηθεί, όταν αυτό απαιτηθεί βάσει της αξιολόγησης των νεότερων δεδομένων που αφορούν στις συνέπειες του καταστροφικού φαινομένου. Κριτήρια κλιμάκωσης θεωρούνται:

- η αδυναμία αντιμετώπισης της καταστροφής από το κατώτερο διοικητικό επίπεδο λόγω ανεπάρκειας διατιθέμενων πόρων,
- η έκταση της καταστροφής,
- το μέγεθος των απωλειών ή ζημιών (ένταση της καταστροφής).

Διευκρινίζεται ότι η κλιμάκωση της κινητοποίησης του κάθε φορέα δεν πρέπει να συγχέεται με τη γενικότερη κλιμάκωση της κινητοποίησης του συνόλου του Μηχανισμού Πολιτικής Προστασίας (η οποία ορίζεται στο Ν.3013/2002, αρθ. 2) και είναι δυνατόν να λαμβάνει χώρα σε διαφορετικό χρόνο, όπως προκύπτει από το ρόλο και τις αρμοδιότητές του.

### 6.6.1 Κινητοποίηση σε τοπικό επίπεδο

**Οι κατά τόπους Αστυνομικές Αρχές** με βάση την αρχική εκτίμηση των συνεπειών μετά την εκδήλωση σεισμού και σύμφωνα με τα προβλεπόμενα στο σχεδιασμό τους κινητοποιούν τους διαθέσιμους πόρους, αν αυτό απαιτηθεί, για τη λήψη μέτρων τροχαίας κίνησης για τη διευκόλυνση της κίνησης των οχημάτων έκτακτης ανάγκης (Π.Σ, Ε.Κ.Α.Β., κ.λπ.), καθώς και για τη διευκόλυνση της κίνησης των πολιτών προς ασφαλείς υπαίθριους χώρους (χώροι καταφυγής).

Επίσης, στα πλαίσια των αρμοδιοτήτων τους, προχωρούν στη λήψη μέτρων τάξης και ασφάλειας περιμετρικά των χώρων επιχειρήσεων του Π.Σ., στους χώρους που έχουν καταφύγει οι πολίτες (χώροι καταφυγής), καθώς και όπου αλλού απαιτείται η επιπρόσθετη λήψη μέτρων ασφάλειας για τη διευκόλυνση του έργου των σωστικών συνεργείων και την προστασία της ζωής και της περιουσίας των πολιτών. Σε περιπτώσεις που δεν επαρκούν τα διαθέσιμα μέσα του ΕΚΑΒ και αν παραστεί ανάγκη, δύναται να συνδράμουν το έργο της μεταφοράς τραυματιών σε νοσηλευτικές μονάδες.

**Οι κατά τόπους Πυροσβεστικές Υπηρεσίες**, μετά την εκδήλωση σεισμού ενημερώνονται για συμβάντα αρμοδιότητάς τους από τις υπηρεσίες της ΕΛ.ΑΣ. ή και από άλλους φορείς και ιδιώτες και κινητοποιούνται σύμφωνα με τα προβλεπόμενα στα επιχειρησιακά τους σχέδια. Προβαίνουν σε αξιολόγηση και εκτίμηση των πληροφοριών από τον τόπο της καταστροφής, κλιμακώνουν τις δράσεις τους και αναλόγως της φύσης και της έκτασης των συμβάντων αρμοδιότητάς τους (αστική έρευνα και διάσωση, κατάσβεση πυρκαγιών, κτλ.) αιτούνται μέσω του ΕΣΚΕ την ενίσχυση των δυνάμεών τους με προσωπικό και μέσα του Π.Σ., καθώς και την υποστήριξη για την υλοποίηση των ανωτέρω δράσεων από άλλους φορείς (ΕΛ.ΑΣ., ΕΚΑΒ, ΟΤΑ, κ.λπ.).

**Οι υπηρεσίες του ΕΚΑΒ** στις πληγείσες περιοχές, με βάση την ενημέρωση που έχουν από τις υπηρεσίες της ΕΛ.ΑΣ., του Π.Σ. ή και από άλλους φορείς και ιδιώτες, θέτουν σε ετοιμότητα τους διαθέσιμους πόρους τους, σύμφωνα με τα προβλεπόμενα στο σχεδιασμό τους, και κατευθύνουν το έργο τους σε συνεργασία με τους κατά τόπους διοικητές των υγειονομικών μονάδων και τις κατά τόπους διοικήσεις του Π.Σ., της ΕΛ.ΑΣ. και του ΛΣ/ΕΛΑΚΤ.

**Ο Πρόεδρος του ΕΚΑΒ** ενεργοποιεί, όταν αυτό απαιτηθεί, την Ομάδα Διαχείρισης Κρίσεων (Ο.ΔΙ.Κ.) του Εθνικού Κέντρου Άμεσης Βοήθειας, η οποία συντονίζει επιτελικά και επιχειρησιακά τις δραστηριότητες των κατά τόπους δυνάμεων του ΕΚΑΒ (παραρτήματα του ΕΚΑΒ, Ειδικό Τμήμα Ιατρικής Καταστροφών (ΕΤΙΚ) του ΕΚΑΒ, κ.λπ.).

Επίσης το **ΕΚΑΒ**, μετά την εκδήλωση σεισμού, έχει την ευθύνη για τον γενικότερο συντονισμό των φορέων που έχουν την ευθύνη για την υλοποίηση δράσεων σχετικών με την αντιμετώπιση εκτάκτων καταστάσεων που αφορούν στη δημόσια υγεία. Ειδικότερα και όταν αυτό απαιτείται, παρακολουθεί την εφαρμογή δράσεων του Τομέα Υγείας βάσει του αντίστοιχου σχεδιασμού, για την αντιμετώπιση εκτάκτων αναγκών λόγω σεισμών, όπως ετοιμότητα και λειτουργία των νοσηλευτικών μονάδων για την υποδοχή περιστατικών υγείας, κάλυψη αυξημένων αναγκών σε φαρμακευτικό υλικό, επιδημιολογική επιτήρηση από κλιμάκια του ΕΟΔΥ, έλεγχοι Δημόσιας Υγείας (Υδατος, Υγιεινής χώρου φύλαξης τροφίμων), ψυχοκοινωνική υποστήριξη στις πληγείσες περιοχές από κλιμάκια του ΕΚΚΑ, κ.λπ. (Ν.3370/2005, ΦΕΚ 176 Α – Ν. 3527/2007, ΦΕΚ 25 Α).

**Οι διοικήσεις των νοσηλευτικών μονάδων** στην περιοχή όπου εκδηλώνονται σεισμοί, βρίσκονται σε ετοιμότητα ενεργοποίησης των επιχειρησιακών σχεδίων αντιμετώπισης εκτάκτων αναγκών (Σχέδιο Εκτάκτων Αναγκών «ΠΕΡΣΕΑΣ») σε συνεργασία με το ΕΚΑΒ, σχετικά με τον αριθμό των περιστατικών υγείας στην περιοχή ευθύνης τους.

**Οι κατά τόπους Λιμενικές Αρχές** υλοποιούν μέτρα τάξης και ασφάλειας για τους χώρους αρμοδιότητας του Λιμενικού Σώματος-Ελληνικής Ακτοφυλακής και συμβάλλουν στον άμεσο έλεγχο των λιμενικών υποδομών σε συνεργασία με τους φορείς διοίκησης και λειτουργίας λιμένων (ΝΔ 444/1970 (ΦΕΚ 39 Α), ΠΔ 242/1999 (ΦΕΚ 202 Α)). Επίσης, δρομολογούν δράσεις μετά από σχετική ειδοποίηση, οι οποίες συνδέονται με την απομάκρυνση πολιτών από παράκτιες περιοχές εν όψει απειλούμενου κινδύνου εκδήλωσης τσουνάμι, στα πλαίσια των χρονικών δυνατοτήτων που παρέχει σήμερα το σύστημα έγκαιρης προειδοποίησης για τσουνάμι, του Εθνικού Κέντρου Προειδοποίησης Τσουνάμι, του Γεωδυναμικού Ινστιτούτου του Εθνικού Αστεροσκοπείου Αθηνών, καθώς και του προσωπικού και των μέσων που διαθέτουν σε τοπικό επίπεδο. Παράλληλα, διευκολύνουν την από θαλάσσης μεταφορά πεζοπόρων τμημάτων ή και οχημάτων του Π.Σ., καθώς και άλλων επιχειρησιακά εμπλεκόμενων φορέων (ΕΚΑΒ, Γ.Δ.Α.Ε.Φ.Κ., κ.λπ.), όταν αυτό κρίνεται απαραίτητο, καθώς και την από θαλάσσης μεταφορά προσωπικού, υλικών και μέσων για την περίθαλψη πληγέντων με υπηρεσιακά ή ναυλωθέντα πλοία.

Όταν μετά την εκδήλωση σεισμού εκδοθεί μήνυμα προειδοποίησης για την εκδήλωση τσουνάμι από το Εθνικό Κέντρο Προειδοποίησης Τσουνάμι, του Γεωδυναμικού Ινστιτούτου του Εθνικού Αστεροσκοπείου Αθηνών, η διαχείριση των μηνυμάτων προειδοποίησης για τσουνάμι πραγματοποιείται σύμφωνα με τα προβλεπόμενα στο 1561/09-07-2015 έγγραφό μας.

Στις περιοχές που αναμένεται να εκδηλωθεί τσουνάμι, σύμφωνα με το περιεχόμενο των μηνυμάτων τσουνάμι που διαβιβάζονται από το Κέντρο Επιχειρήσεων του Αρχηγείου του Λιμενικού Σώματος-Ελληνικής Ακτοφυλακής προς τις κατά τόπους Λιμενικές Αρχές, αυτές στο πλαίσιο των αρμοδιοτήτων τους, οφείλουν στο πλαίσιο των χρονικών δυνατοτήτων καθώς και του προσωπικού και των μέσων που διαθέτουν σε τοπικό επίπεδο, να δρομολογούν δράσεις που συνδέονται με την απομάκρυνση πολιτών από παράκτιες περιοχές.

Με δεδομένο το γεγονός ότι στην περιοχή της Ανατολικής Μεσογείου, λόγω της θαλάσσιας γεωμορφολογίας αλλά και των μικρών σχετικά αποστάσεων μεταξύ των σημείων γένεσης των τσουνάμι και των ακτών, οι χρόνοι που μεσολαβούν από τη γένεση των κυμάτων αυτών μέχρι την άφιξή τους στις ακτές είναι σχετικά μικροί, η κυριότερη δράση είναι η κατά το δυνατό άμεση ενημέρωση των πολιτών που βρίσκονται στην παράκτια ζώνη για την απομάκρυνσή τους και την κατεύθυνσή τους προς περιοχές της ενδοχώρας με μεγαλύτερο υψόμετρο.

Την δράση αυτή, στο πλαίσιο των χρονικών δυνατοτήτων, καθώς και του προσωπικού και των μέσων που διαθέτουν σε τοπικό επίπεδο, δύναται να συνδράμουν και οι λοιποί τοπικοί φορείς πρώτης απόκρισης (ΕΛ.ΑΣ., Π.Σ.) κατόπιν σχετικής συνεννόησης και ενημέρωσής τους από τις κατά τόπους αρμόδιες Λιμενικές Αρχές.

Διευκρινίζεται ότι η ανωτέρω δράση δεν εμπίπτει στις προβλέψεις του άρθρου 108 του Ν.4249/2014 περί οργανωμένης απομάκρυνσης πολιτών, δεδομένου του μικρού χρόνου που μεσολαβεί μεταξύ της λήψης του μηνύματος προειδοποίησης για την εκδήλωση τσουνάμι από τους τοπικούς φορείς πρώτης απόκρισης (ΛΣ ΕΛΚΑΤ, ΕΛΑΣ ΠΣ) και της πιθανής άφιξης του τσουνάμι στις ακτές, καθώς και του μεγάλου εύρους των πιθανώς επηρεαζόμενων ακτογραμμών, που δεν εξασφαλίζουν την έγκαιρη και ασφαλή υλοποίηση της δράσης αυτής.

**Οι Δήμαρχοι** εκτιμώντας τις επιπτώσεις, όπως αυτές διαμορφώνονται από τις πληροφορίες που έχουν συλλέξει ή από νεότερες πληροφορίες που ακολουθούν την εξέλιξη του καταστροφικού φαινομένου, κινητοποιούν δια των Γραφείων Πολιτικής Προστασίας των Δήμων, το επιχειρησιακά εμπλεκόμενο δυναμικό και τα μέσα πολιτικής προστασίας του Δήμου, προκειμένου να δρομολογήσουν δράσεις όπως αυτές αναφέρονται στις παραγράφους 3.3 και 3.4 του παρόντος.

**Οι Περιφερειάρχες ή οι αρμόδιοι Αντιπεριφερειάρχες** που ενεργούν σύμφωνα με τις οδηγίες και τις κατευθύνσεις που τους παρέχουν οι Περιφερειάρχες, εκτιμώντας τις επιπτώσεις, όπως αυτές διαμορφώνονται από τις πληροφορίες που έχουν συλλέξει ή από νεότερες πληροφορίες που ακολουθούν την εξέλιξη του καταστροφικού φαινομένου, κινητοποιούν δια των Δ/νσεων Πολιτικής Προστασίας, το επιχειρησιακά εμπλεκόμενο δυναμικό και τα μέσα πολιτικής προστασίας της Περιφέρειας, προκειμένου να δρομολογήσουν δράσεις όπως αυτές αναφέρονται στον σχεδιασμό τους.

Νοείται ότι κατά προτεραιότητα εξετάζονται αιτήματα συνδρομής στο έργο διάσωσης και απεγκλωβισμού όπως είναι και η διάνοιξη αποκλεισμένων δρόμων αρμοδιότητας των Δήμων και των Περιφερειών για τη διευκόλυνση της κίνησης των οχημάτων των σωστικών συνεργείων προς και από την πληγείσα περιοχή, τις νοσοκομειακές μονάδες, κ.λπ.

**Οι Διευθυντές σχολικών μονάδων Α/θμιας και Β/θμιας Εκπαίδευσης** (δημοσίων και ιδιωτικών), μετά την εκδήλωση σεισμού και εφόσον οι σχολικές μονάδες βρίσκονται σε λειτουργία, εκκενώνουν άμεσα τα σχολικά κτίρια αρμοδιότητάς τους βάσει του σχεδιασμού τους και σύμφωνα με τις κατευθυντήριες οδηγίες που δίνονται από τον Ο.Α.Σ.Π. και κατευθύνουν τους μαθητές και το προσωπικό προς τους προσδιορισμένους εκ των προτέρων ασφαλείς υπαίθριους χώρους καταφυγής λόγω σεισμού, προκειμένου εν συνεχεία οι μαθητές να παραληφθούν με ασφάλεια από τους γονείς ή τους κηδεμόνες τους.

**Οι υπεύθυνοι λειτουργίας αρχαιολογικών χώρων, μνημείων και μουσείων** μετά την εκδήλωση σεισμού και εφόσον αυτά βρίσκονται σε λειτουργία, εκκενώνουν άμεσα τις κτιριακές εγκαταστάσεις αρμοδιότητάς τους από τους επισκέπτες, βάσει του σχεδιασμού τους και σύμφωνα με τις κατευθυντήριες οδηγίες που δίνονται από το Υπουργείο Πολιτισμού και Αθλητισμού. Σε περιπτώσεις που προκύπτουν θέματα άμεσης προσωρινής φύλαξης των ανωτέρω χώρων και των εκθεμάτων, οι

υπεύθυνοι λειτουργίας των χώρων αυτών δύνανται να αιτηθούν τη συνδρομή των κατά τόπους αρμόδιων αστυνομικών αρχών.

**Οι Συντονιστές των Αποκεντρωμένων Διοικήσεων** κινητοποιούν τις Δ/νσεις Πολιτικής Προστασίας προκειμένου να εκτιμήσουν το εύρος των συνεπειών από την εκδήλωση του σεισμού και εφόσον συντρέχουν λόγοι να συμβάλουν με το προσωπικό και τα μέσα της Αποκεντρωμένης Διοίκησης στην αντιμετώπιση εκτάκτων αναγκών και τη διαχείριση των συνεπειών, εφόσον τούτο κριθεί απαραίτητο.

#### **6.6.2 Κινητοποίηση φορέων λειτουργίας και συντήρησης δικτύων και υποδομών στην περιοχή που εκδηλώθηκε ο σεισμός**

Μετά την εκδήλωση σεισμού, οι υπεύθυνοι λειτουργίας και συντήρησης τεχνικών έργων και έργων υποδομής (φράγματα, μονάδες παραγωγής ενέργειας, λιμάνια, γέφυρες, σήραγγες, οδικά και σιδηροδρομικά δίκτυα, δίκτυα κοινής ωφέλειας, κτλ.) προβαίνουν αυτεπάγγελα και βάσει του κανονισμού λειτουργίας και συντήρησης του εκάστοτε φορέα σε άμεσο έλεγχο των εγκαταστάσεών τους στην περιοχή που εκδηλώθηκε ο σεισμός για τη διασφάλιση της ομαλής λειτουργίας τους.

Ειδικότερα:

**Οι φορείς συντήρησης και λειτουργίας δικτύων κοινής ωφέλειας** (ΔΕΔΔΗΕ, ΑΔΜΗΕ, ΔΕΣΦΑ, ΕΠΑ εταιρίες κινητής και σταθερής τηλεφωνίας, εταιρίες ύδρευσης και αποχέτευσης, κ.λπ.) κινητοποιούν τις αρμόδιες υπηρεσίες τους για τον άμεσο έλεγχο και την αποκατάσταση βλαβών στο δίκτυο αρμοδιότητάς τους, εφόσον συντρέχουν λόγοι.

Επίσης, συνδράμουν το έργο του Πυροσβεστικού Σώματος στην έρευνα και διάσωση σε αστικό χώρο (προληπτική διακοπή δικτύων για την ασφάλεια του προσωπικού που επιχειρεί στις επιχειρήσεις έρευνας και διάσωσης, κ.λπ.) και εκδίδουν κατά την κρίση τους ανακοινώσεις για την ενημέρωση του κοινού (δελτία τύπου, ανακοινώσεις στα τοπικά ΜΜΕ κ.λπ.).

Σε περιπτώσεις που διαπιστωθούν εκτεταμένες βλάβες λειτουργίας δικτύων κοινής ωφέλειας, θα πρέπει να δοθεί προτεραιότητα στην αποκατάσταση του δικτύου που εξυπηρετεί δημόσιας και κοινωφελούς χρήσης κτίρια (νοσοκομεία, υπηρεσίες, κτλ.).

**Οι φορείς διοίκησης και εκμετάλλευσης λιμένων** (Οργανισμοί Λιμένων, Λιμενικά Ταμεία, Δημοτικά Λιμενικά Ταμεία) προβαίνουν σε άμεσο έλεγχο των λιμενικών έργων και των πιθανών μεταβολών της μορφολογίας του πυθμένα των λιμένων αρμοδιότητάς τους, σε συνεργασία με τις κατά τόπους λιμενικές αρχές. Δρομολογούν δράσεις αποκατάστασης των λιμενικών έργων και της μορφολογίας του πυθμένα του λιμανιού, όταν αυτό κρίνεται απαραίτητο για την απρόσκοπτη λειτουργία του λιμένα.

**Οι διοικήσεις αερολιμένων** της χώρας προβαίνουν σε άμεσο έλεγχο των αερολιμενικών υποδομών και εφόσον συντρέχουν λόγοι δρομολογούν τα κατάλληλα μέτρα για την ασφαλή διακίνηση των επιβατών, των πληρωμάτων, των αεροσκαφών, των εργαζομένων στον αερολιμένα και του κοινού που διακινείται σε αυτό, σύμφωνα με τα αντίστοιχα Σχέδια Αντιμετώπισης Καταστάσεων Έκτακτης Ανάγκης.

**Οι φορείς συντήρησης και λειτουργίας στα ολοκληρωμένα τμήματα αυτοκινητοδρόμων** κινητοποιούν τις αρμόδιες υπηρεσίες τους για τον άμεσο έλεγχο του έργου παραχώρησης και εφόσον συντρέχουν λόγοι δρομολογούν τα κατάλληλα μέτρα για την ασφαλή κυκλοφορία των οχημάτων σε αυτό, σε συνεργασία με τις κατά τόπους αρμόδιες υπηρεσίες της ΕΛ.ΑΣ. και διευκολύνουν κατά προτεραιότητα την κίνηση των οχημάτων των υπηρεσιών έκτακτης ανάγκης (ΕΚΑΒ, ΠΣ, ΕΛ.ΑΣ., κ.λπ.) στο οδικό δίκτυο αρμοδιότητάς τους, προς και από τον τόπο της καταστροφής.

**Στο σιδηροδρομικό δίκτυο της χώρας**, εφόσον συντρέχουν λόγοι, πραγματοποιείται επιθεώρηση του δικτύου και των εγκαταστάσεων και η αντιμετώπιση προβλημάτων στο σιδηροδρομικό δίκτυο της χώρας, πραγματοποιείται σύμφωνα με τον εν ισχύ Γενικό Κανονισμό Κίνησης της εταιρίας ΟΣΕ Α.Ε., ο οποίος αποτελεί Εθνικό Κανόνα Ασφάλειας, καθώς και σύμφωνα με τα όσα προβλέπονται σχετικά στους Εσωτερικούς Κανονισμούς Λειτουργίας των εταιριών ΟΣΕ Α.Ε., ΤΡΑΙΝΟΣΕ Α.Ε. και ΕΕΣΣΤΥ Α.Ε.

**Οι υπεύθυνοι λειτουργίας και συντήρησης φραγμάτων**, προβαίνουν αυτεπάγγελα και βάσει του κανονισμού λειτουργίας και συντήρησης σε άμεσο έλεγχο τους μετά από σεισμό (έκτακτη επιθεώρηση). Σε περιπτώσεις που διαπιστωθούν προβλήματα στη συμπεριφορά του φράγματος, οι ανωτέρω υπεύθυνοι προχωρούν σε εκτίμηση της κατάστασης και, όταν αυτό απαιτείται, ενημερώνουν άμεσα τις αρμόδιες κατά τόπους υπηρεσίες του Π.Σ. και της ΕΛ.ΑΣ., καθώς και τους οικείους Δημάρχους, τον αρμόδιο Αντιπεριφερειάρχη και τον Περιφερειάρχη.

### 6.6.3 Κινητοποίηση σε κεντρικό επίπεδο

**Ο Γενικός Γραμματέας Πολιτικής Προστασίας** ενημερώνεται από τους κατά τόπους αρμόδιους Δημάρχους και Περιφερειάρχες, το ΚΕΠΠ/ΕΣΚΕ και τον πρόεδρο του Ο.Α.Σ.Π. σχετικά με την εκδήλωση σεισμού και την αρχική εκτίμηση των συνεπειών, ενημερώνει τον Υπουργό Προστασίας του Πολίτη και συντονίζει, εφόσον συντρέχουν λόγοι, την κινητοποίηση όλων των εμπλεκόμενων φορέων σε κεντρικό επίπεδο για την αντιμετώπιση εκτάκτων αναγκών και την άμεση/βραχεία διαχείριση των συνεπειών από την εκδήλωσή του.

**Η Δ/ση Σχεδιασμού & Αντιμετώπισης Εκτάκτων Αναγκών της ΓΠΠ** υποστηρίζει άμεσα το έργο του Γενικού Γραμματέα Πολιτικής Προστασίας, καθώς και των οργανικών μονάδων των Περιφερειών και των Δήμων ή φορέων της Κεντρικής Διοίκησης που εμπλέκονται στην αντιμετώπιση εκτάκτων αναγκών και την άμεση/βραχεία διαχείριση των συνεπειών από την εκδήλωση σεισμού.

**Ο Γενικός Γραμματέας Υποδομών** βρίσκεται σε συνεχή επικοινωνία με τον Γενικό Γραμματέα Πολιτικής Προστασίας, τον πρόεδρο του Ο.Α.Σ.Π. και τον Γενικό Διευθυντή της ΓΔΑΕΦΚ σχετικά με την εκδήλωση σεισμού και τις συνέπειές του και με εντολή του Υπουργού Υποδομών, εφόσον συντρέχουν λόγοι, συντονίζει την κινητοποίηση των υπηρεσιών της Γενικής Γραμματείας Υποδομών σχετικά με τον άμεσο έλεγχο και την καταγραφή ζημιών σε κτίρια και υποδομές από την εκδήλωση του σεισμού, προκειμένου να προσδιοριστεί η έκταση και το μέγεθος των ζημιών, η καταλληλότητα για χρήση τους, καθώς και η αρχική εκτίμηση του αριθμού των μη κατάλληλων για παραμονή ή διαμονή κτιρίων.

Με βάση την αρχική εκτίμηση των συνεπειών και εφόσον συντρέχουν λόγοι, **ο Γενικός Γραμματέας Πολιτικής Προστασίας και ο Γενικός Γραμματέας Υποδομών**, με εντολή των πολιτικά προϊσταμένων τους μεταβαίνουν άμεσα στην πληγείσα περιοχή με σκοπό τον καλύτερο συντονισμό όλων των υπηρεσιών και φορέων και τη δρομολόγηση δράσεων για την αντιμετώπιση εκτάκτων αναγκών και την άμεση/βραχεία διαχείριση των συνεπειών. Στο ανωτέρω κυβερνητικό κλιμάκιο δύνανται να μετέχουν και άλλοι Γενικοί Γραμματείς, όταν ανακύπτουν άμεσα θέματα συντονισμού αρμοδιότητάς τους. Οι ανωτέρω Γενικοί Γραμματείς υποστηρίζουν το έργο των οικείων Υπουργών ή Υφυπουργών, όταν αυτοί μεταβαίνουν στην πληγείσα περιοχή.

Εν συνεχεία, το ανωτέρω κυβερνητικό κλιμάκιο συνεργάζεται με τα αρμόδια κατά τόπους Αποκεντρωμένα Όργανα Πολιτικής Προστασίας (Περιφερειάρχης, Αντιπεριφερειάρχης, Δήμαρχος), προκειμένου να εξασφαλιστεί ο συντονισμός και η διαλειτουργικότητα μεταξύ των φορέων της κεντρικής διοίκησης και των φορέων που εμπλέκονται σε περιφερειακό και τοπικό επίπεδο σε δράσεις αντιμετώπισης εκτάκτων αναγκών και άμεσης/βραχείας διαχείρισης των συνεπειών.

Στον ανωτέρω συντονισμό μεταξύ των φορέων της κεντρικής διοίκησης και των φορέων που εμπλέκονται σε περιφερειακό και τοπικό επίπεδο, κεντρικό ρόλο έχουν τα **Κέντρα Επιχειρήσεων των εμπλεκόμενων φορέων σε κεντρικό επίπεδο (ΕΛ.ΑΣ./ΕΣΚΕΔΙΚ, 199 ΣΕΚΥΠΣ/ΕΣΚΕ, ΚΕΠΠ/ΕΣΚΕ, ΓΕΕΘΑ/ΕΘΚΕΠΙΧ, ΕΚΑΒ, κ.λπ.)**, τα οποία λειτουργούν σε 24-ωρη βάση και αποτελούν τον σύνδεσμο μεταξύ των κατά τόπους επιχειρησιακά εμπλεκόμενων υπηρεσιών τους και της φυσικής και πολιτικής ηγεσίας του φορέα τους. Τα ανωτέρω Κέντρα Επιχειρήσεων παρακολουθούν την εφαρμογή δράσεων από τις κατά τόπους επιχειρησιακά εμπλεκόμενες υπηρεσίες τους, ενημερώνουν άμεσα την φυσική και πολιτική τους ηγεσία και με εντολή τους δρομολογούν και συντονίζουν την κινητοποίηση των υπηρεσιών του φορέα τους.

**Ειδικότερα, το ΕΚΑΒ** μετά την εκδήλωση σεισμού έχει την ευθύνη για τον γενικότερο συντονισμό των φορέων που έχουν την ευθύνη για την υλοποίηση δράσεων σχετικών με την αντιμετώπιση εκτάκτων καταστάσεων που αφορούν στη δημόσια υγεία. Παρακολουθεί την εφαρμογή δράσεων του Τομέα Υγείας, κινητοποιεί το Ειδικό Τμήμα Ιατρικής Καταστροφών (ΕΤΙΚ) του ΕΚΑΒ, εφόσον συντρέχουν λόγοι, και συντονίζει τις υγειονομικές μονάδες για την υποδοχή τραυματιών/ασθενών, την κάλυψη αυξημένων αναγκών σε φαρμακευτικό υλικό, την ψυχοκοινωνική υποστήριξη στις πληγείσες περιοχές από κλιμάκια του Εθνικού Κέντρου Κοινωνικής Αλληλεγγύης (ΕΚΚΑ), την επιδημιολογική επιτήρηση από κλιμάκια του ΕΟΔΥ, θέματα Δημόσιας Υγείας (Υδατος, Υγιεινής χώρου φύλαξης τροφίμων) κ.λπ. (Ν.3370/2005 (ΦΕΚ 176 Α), Ν. 3527/2007 (ΦΕΚ 25 Α)).

**Ο Προϊστάμενος της Γενικής Διεύθυνσης Αποκατάστασης Επιπτώσεων Φυσικών Καταστροφών (Γ.Δ.Α.Ε.Φ.Κ.)** ενημερώνεται με μήνυμα που εκδίδεται από το Γεωδυναμικό Ινστιτούτο του ΕΑΑ σχετικά με την εκδήλωση σεισμού, επικοινωνεί με τους αρμόδιους συνδέσμους και τα αστυνομικά τμήματα για την αρχική εκτίμηση των συνεπειών και κινητοποιεί το δυναμικό της Γενικής Διεύθυνσης σε περίπτωση που υπάρχουν αναφορές για βλάβες σε κτίρια. Με εντολή του Γενικού Γραμματέα Υποδομών εφαρμόζεται το επιχειρησιακό σχέδιο αντιμετώπισης εκτάκτων αναγκών λόγω σεισμού, με αποστολή στην πληγείσα περιοχή κλιμακίων της Γενικής Διεύθυνσης και της Γενικής Γραμματείας Υποδομών (Γ.Γ.Υ.), για έλεγχο και καταγραφή ζημιών σε κτίρια και υποδομές από την εκδήλωση του σεισμού, προκειμένου να ελεγχθεί η καταλληλότητα για χρήση των κτιρίων (κατοικιών, δημόσιων κτιρίων πλην αυτών αρμοδιότητας της Κτύπ ΑΕ, κτιρίων κρίσιμων λειτουργιών), καθώς και των κρίσιμων υποδομών.

**Η εταιρία «Κτιριακές Υποδομές Α.Ε.»**, για κτίρια αρμοδιότητάς της, μετά την εκδήλωση σεισμού και βάσει του ισχύοντος θεσμικού πλαισίου (άρθρο 132 του Ν.4199/2013 (ΦΕΚ 216 Α), ΚΥΑ Δ16γ/05/438/Γ/2013 (ΦΕΚ 2856 Β), Εσωτερικός Κανονισμός Λειτουργίας ΑΔΑ: ΩΠΗΦΟΞΧΔ-ΘΕΙ, Δ5-Τ5.3/19489/23-12-2015 έγγραφο της Κτύπ ΑΕ), είναι αρμόδια κυρίως για:

- Τη διενέργεια αυτοψιών κτιρίων και εγκαταστάσεων υποδομών υγείας, δικαιοσύνης και παιδείας
- Τη συνδρομή στο έργο της ΓΔΑΕΦΚ στον μετασεισμικό έλεγχο κτιρίων
- Την αποστολή μονάδων ελαφράς προκατασκευής για προσωρινή μεταστέγαση σχολικών μονάδων
- Την μελέτη και αποκατάσταση ζημιών που προκλήθηκαν από σεισμό σε κτίρια και εγκαταστάσεις υποδομών Υγείας, Δικαιοσύνης και Παιδείας

**Ο Ο.Α.Σ.Π.**, μετά την επίσημη ανακοίνωση του σεισμού και την πρώτη εκτίμηση των συνεπειών και εφόσον συντρέχουν λόγοι, δύναται να:



- αποστέλλει τα Κλιμάκια Άμεσης Απόκρισης (ΚΑΑ) στην πληγείσα περιοχή για επιτόπιες παρατηρήσεις σχετικά με τις επιπτώσεις του σεισμού και την άμεση ενημέρωση της πολιτικής ηγεσίας του Υπουργείου Υποδομών & Μεταφορών, και
- αποστέλλει τα Ειδικά Επιστημονικά Κλιμάκια, τα οποία έχουν ως έργο την παρακολούθηση της σεισμικότητας με εγκατάσταση οργάνων (σειсмоγράφων ή/και επιταχυνσιογράφων) στην πλειόσειστη περιοχή, με σκοπό την πύκνωση υφιστάμενου δικτύου για την καλύτερη καταγραφή, παρακολούθηση και μελέτη της μετασεισμικής ακολουθίας.

**Ο Πρόεδρος της Μόνιμης Ειδικής Επιστημονικής Επιτροπής Εκτίμησης Σεισμικής Επικινδυνότητας και Αξιολόγησης Σεισμικού Κινδύνου του Ο.Α.Σ.Π.** δύναται να τη συγκαλέσει, προκειμένου να αξιολογήσει τα υφιστάμενα δεδομένα για τον προσδιορισμό της εξέλιξης της σεισμικής δράσης και να προτείνει προς την Πολιτεία τη λήψη των ενδεικνυόμενων μέτρων και ενεργειών (Δ16γ/08/264/Γ/2014 (ΦΕΚ 2019 Β) και Δ4δ/οικ.30015/2020 (ΦΕΚ 388 ΥΟΔΔ)).

**Το Υπουργείο Εξωτερικών** μετά την εκδήλωση σεισμού κινητοποιεί τη **Μονάδα Διαχείρισης Κρίσεων** σε περιπτώσεις που μεταξύ των πληγέντων λόγω του σεισμού υπάρχουν αλλοδαποί πολίτες, προκειμένου να ενημερωθούν οι Πρεσβείες αυτών. Το ΥΠΕΞ ενημερώνεται σχετικά μέσω του ΚΕΠΠ/ΕΣΚΕ ή απευθείας με το ΕΚΑΒ, το οποίο συνεργάζεται με την προανακριτική αρχή (Π.Σ., ΕΛ.ΑΣ.).

Στις περιπτώσεις που από την εξέλιξη του καταστροφικού φαινομένου υπάρχουν θανόντες αλλοδαποί πολίτες, το ΥΠΕΞ ενημερώνεται σχετικά, σύμφωνα με τις διαδικασίες που περιγράφονται στην 2<sup>η</sup> Έκδοση του Ειδικού Σχεδίου Διαχείρισης Ανθρώπινων Απωλειών (8878/08-12-2017 έγγραφο ΓΓΠΠ), ανεξάρτητα αν αυτό έχει ενεργοποιηθεί ή όχι.

Συμπληρωματικά προς τα ανωτέρω κρίνεται σκόπιμο να αναφερθεί ότι η ταυτοποίηση τραυματιών και θανόντων αλλοδαπών πολιτών λόγω σεισμών, αποτελεί αρμοδιότητα της προανακριτικής αρχής (Π.Σ., ΕΛ.ΑΣ.) σε συνεργασία με τις Ιατροδικαστικές Υπηρεσίες. Η ενημέρωση για την κατάσταση της υγείας των τραυματιών, καθώς και ο αριθμός και οι ιατρικές μονάδες στις οποίες νοσηλεύονται, αποτελούν ευθύνη του ΕΚΑΒ, συμπεριλαμβανομένων των αλλοδαπών πολιτών.

## **6.7 Επιχειρήσεις Έρευνας, Διάσωσης**

Οι επιχειρήσεις έρευνας και διάσωσης δρομολογούνται άμεσα μόλις οι σχετικές πληροφορίες που αφορούν πιθανούς εγκλωβισμούς ατόμων λόγω καταστροφών (μερικές ή ολικές καταρρεύσεις κτιρίων, πυρκαγιές στον αστικό χώρο, κατολισθητικά φαινόμενα, κ.λπ.) διαβιβαστούν στις κατά τόπους αρμόδιες Πυροσβεστικές Υπηρεσίες. Κατά προτεραιότητα, αποτελεί υποχρέωση όλων των υπηρεσιών ή φορέων, οι οποίοι λαμβάνουν πρωτογενείς πληροφορίες σχετικές με καταρρεύσεις κτιρίων και εγκλωβισμούς ατόμων να ενημερώνουν άμεσα την αρμόδια κατά τόπους Υπηρεσία του Πυροσβεστικού Σώματος, το οποίο είναι θεσμικά αρμόδιο για έρευνα και διάσωση στο χερσαίο χώρο (Ν. 3512/2006, ΦΕΚ 258 Α, όπως τροποποιήθηκε από το Ν. 4249/2014, ΦΕΚ 73 Α).

Ο επικεφαλής της κατά τόπου αρμόδιας Πυροσβεστικής Υπηρεσίας αξιολογεί τις σχετικές με έρευνα και διάσωση πληροφορίες και κινητοποιεί τους διαθέσιμους πόρους του για την άμεση μετάβασή τους στα σημεία των συμβάντων. Σύμφωνα με τις πληροφορίες που λαμβάνει από τα σημεία των συμβάντων προβαίνει σε ιεράρχηση των συμβάντων και ενίσχυση των δυνάμεων, αν τούτο απαιτείται.

Οι Πυροσβεστικές δυνάμεις, ανάλογα με την έκταση και την εξέλιξη της καταστροφής, ενισχύονται σε προσωπικό και μέσα, σύμφωνα με τον Κανονισμό Εσωτερικής Υπηρεσίας Πυροσβεστικού Σώματος (ΠΔ 210/1992, ΦΕΚ 99 Α). Αν η κατάσταση το απαιτεί, κινητοποιείται η

ΕΜΑΚ (ΠΔ 96/1987 (ΦΕΚ 58 Α), ΠΔ 329/1993 (ΦΕΚ 140 Α), Έγγραφο Αρχηγείου ΠΣ ΑΠ 23964 Φ.159 ΠΣΕΑ 9/7/2004).

Η περιμετρική απομόνωση της πληγείσας περιοχής και κυρίως των κτιρίων που έχουν καταρρεύσει για την ευχερή και άμεση επέμβαση των συνεργείων διάσωσης, όπως επίσης η λήψη μέτρων τροχαίας κίνησης μέσα στη ζώνη της πληγείσας περιοχής για τη διευκόλυνση της κίνησης των οχημάτων των συνεργείων βοήθειας αποτελεί αρμοδιότητα των υπηρεσιών της ΕΛ.ΑΣ (Έγγραφο ΕΛΑΣ 5301/4/16-ζ' 21/5/2004).

Η παροχή προνοσοκομειακής περίθαλψης και η μεταφορά τραυματιών λόγω του σεισμού σε υγειονομικά κέντρα είναι αρμοδιότητα του ΕΚΑΒ (Ν. 1579/1985, ΦΕΚ 217 Α). Το παράρτημα του ΕΚΑΒ, που στα όρια ευθύνης της περιφέρειάς του έχουν δημιουργηθεί έκτακτες ανάγκες λόγω του σεισμού, συνεργάζεται με τις μονάδες παροχής υπηρεσιών υγείας των νομών της περιφέρειάς του (Νοσοκομεία, Κέντρα Υγείας, Ιατρεία κ.λπ.) και είναι αποκλειστικά αρμόδιο να συντονίζει τη δράση και την κίνηση όλων των ασθενοφόρων αυτοκινήτων, των ειδικών κινητών μονάδων παροχής υπηρεσιών υγείας και των άλλων μέσων μεταφοράς και διακίνησης αρρώστων και εκτάκτων περιστατικών γενικά. Διακινεί και διακομίζει κάθε έκτακτο περιστατικό στα νοσοκομεία εφημερίας και τις άλλες μονάδες παροχής περίθαλψης της περιφέρειάς του, καθώς και σε νοσοκομεία άλλων περιφερειών, όταν τα νοσοκομεία της περιφέρειάς του δεν καλύπτουν τη συγκεκριμένη ανάγκη. Η διακομιδή έκτακτων περιστατικών από μία περιφέρεια σε άλλη γίνεται ύστερα από συνεννόηση των αρμόδιων υπηρεσιών των δύο αντίστοιχων ΕΚΑΒ και σε περίπτωση ανάγκης παρεμβαίνει συντονιστικά η αρμόδια Κεντρική Υπηρεσία του ΕΚΑΒ. Στην πρώτη γεωγραφική περιφέρεια, που περιλαμβάνει τους νομούς Αττικής, Βοιωτίας και Εύβοιας, τις αντίστοιχες αρμοδιότητες ασκεί η κεντρική Υπηρεσία του ΕΚΑΒ (ΠΔ 376/1988, ΦΕΚ 169 Α).

Ο Πρόεδρος του ΕΚΑΒ, μετά την ενημέρωσή του από τα κατά τόπους παραρτήματα του ΕΚΑΒ, δύναται να ενεργοποιήσει την Ομάδα Διαχείρισης Κρίσεων (Ο.Δι.Κ.) του ΕΚΑΒ και να αποστείλει το Ειδικό Τμήμα Ιατρικής Καταστροφών (ΕΤΙΚ) στην πληγείσα περιοχή, αν αυτά απαιτούνται.

Το έργο της μεταφοράς τραυματιών προς τις νοσηλευτικές μονάδες δύναται να υποστηρίξουν, όπου αυτό απαιτείται, και οι κατά τόπους αστυνομικές αρχές σε συνεργασία με το τοπικό παράρτημα του ΕΚΑΒ.

Στις επιχειρήσεις έρευνας και διάσωσης επικεφαλής των επιχειρήσεων τίθεται αξιωματικός του ΠΣ, ο οποίος αξιολογώντας την κατάσταση από τον τόπο της καταστροφής δύναται να αιτηθεί τη συνδρομή και άλλων φορέων και υπηρεσιών για τη διευκόλυνση του έργου του. Ειδικότερα, ο εκάστοτε Επικεφαλής Αξιωματικός του Πυροσβεστικού Σώματος δύναται να αιτηθεί από:

- τις αρμόδιες υπηρεσίες του οικείου Δήμου/Περιφέρειας τη διάνοιξη αποκλεισμένων δρόμων αρμοδιότητάς τους προς τα σημεία επεμβάσεων ή τη διάθεση μηχανημάτων έργου για την άρση εμποδίων, κ.λπ.,
- τον επικεφαλής της κατά τόπου αρμόδιας Αστυνομικής Αρχής την περιμετρική απομόνωση της περιοχής των επιχειρήσεων, τη λήψη μέτρων τροχαίας κίνησης για τη διευκόλυνση της κίνησης των οχημάτων παροχής βοήθειας προς και από την περιοχή των επιχειρήσεων και την άμεση μεταφορά τραυματισμένων σε νοσοκομεία σε περίπτωση που δεν επαρκούν τα διαθέσιμα μέσα του ΕΚΑΒ,
- τους αρμόδιους για τη λειτουργία δικτύων ηλεκτροδότησης (ΔΕΔΔΗΕ, ΑΔΜΗΕ) και διανομής φυσικού αερίου, κ.λπ., να συνδράμουν το έργο του Πυροσβεστικού Σώματος στην έρευνα και διάσωση σε αστικό χώρο (προληπτική διακοπή δικτύων για την ασφάλεια του προσωπικού που επιχειρεί στις επιχειρήσεις έρευνας και διάσωσης, κ.λπ.),

- τη διάθεση κατάλληλου προσωπικού της ΓΔΑΕΦΚ για την εκτίμηση της στατικότητας του ερειπίου και την παροχή τεχνικών κατευθύνσεων κατά τις επιχειρήσεις έρευνας - διάσωσης σε αστικό περιβάλλον, μετά από σεισμό,
- το τοπικό παράρτημα του ΕΚΑΒ ή το Ειδικό Τμήμα Ιατρικής Καταστροφών (ΕΤΙΚ) του ΕΚΑΒ για την προνοσοκομειακή περίθαλψη και διαμετακομιδή των τραυματιών σε υγειονομικά κέντρα.

Τα ανωτέρω αιτήματα προς συνδρομή του έργου του Πυροσβεστικού Σώματος, οφείλουν να τα εξετάζουν κατά προτεραιότητα οι αρμόδιοι φορείς.

Νοείται ότι τα διασωθέντα από το Π.Σ. άτομα, ανεξαρτήτως της κατάστασης της υγείας τους, παραδίδονται άμεσα στο ΕΚΑΒ, καταγράφονται και διακομίζονται από αυτό σε νοσοκομεία εφημερίας ή τις άλλες μονάδες παροχής περίθαλψης για περαιτέρω έλεγχο της υγείας τους ή και νοσηλεία τους.

Τέλος, επιχειρήσεις έρευνας και διάσωσης στη χωρική αρμοδιότητα του Λιμενικού Σώματος - Ελληνικής Ακτοφυλακής (θαλάσσιος χώρος, αιγιαλός και παραλία) αναλαμβάνονται και συντονίζονται από τις εκάστοτε αρμόδιες αρχές του ΛΣ-ΕΛΑΚΤ.

## **6.8 Άμεση παροχή βοήθειας και υποστήριξης των πληγέντων**

Η παροχή βοήθειας και υποστήριξης των πληγέντων τα πρώτα 24-ωρα μετά την εκδήλωση του σεισμού είναι δράσεις πολιτικής προστασίας με βαρύνουσα σημασία και δρομολογούνται αρχικά σε τοπικό επίπεδο από τους αρμόδιους Δημάρχους, Περιφερειάρχες/Αντιπεριφερειάρχες, στο πλαίσιο του θεσμικού τους ρόλου ως Αποκεντρωμένα Όργανα Πολιτικής Προστασίας, δια των αρμοδίων υπηρεσιών τους και εν συνεχεία υποστηρίζονται άμεσα από φορείς της κεντρικής διοίκησης, με βάση το μέγεθος των συνεπειών που προκλήθηκαν από την εκδήλωση του καταστροφικού φαινομένου. Οι δράσεις αυτές κατά κύριο λόγο απαιτούν τη συνέργεια και τη συνεργασία των υπηρεσιών των Δήμων και των Περιφερειών που εμπλέκονται, βάσει των λειτουργικών και οικονομικών μέσων που διαθέτουν οι εμπλεκόμενοι Δήμοι και Περιφέρειες.

Οι ανωτέρω δράσεις άμεσης παροχής βοήθειας και υποστήριξης των πληγέντων συνδέονται πρωτίστως με την κάλυψη των στοιχειωδών αναγκών των πολιτών που έχουν συγκεντρωθεί στους χώρους καταφυγής, καθώς και με την εξασφάλιση άμεσης προσωρινής διαμονής σε ασφαλή χώρο των πολιτών που η κατοικία τους έχει καταρρεύσει ή έχει υποστεί βλάβες και η παραμονή τους σε αυτές θεωρείται αδύνατη.

### **6.8.1 Χώροι καταφυγής πληθυσμού**

Αμέσως μετά την εκδήλωση ενός ισχυρού σεισμού και ειδικά σε περιοχές όπου αυτός έγινε έντονα αισθητός, οι πολίτες κατά κανόνα εγκαταλείπουν τους στεγασμένους χώρους στους οποίους βρίσκονται για να καταφύγουν σε ασφαλείς, κατά την κρίση τους, υπαίθριους χώρους.

Οι Δήμαρχοι, σε συνεργασία με τις κατά τόπους αρμόδιες υπηρεσίες της ΕΛ.ΑΣ συλλέγουν πληροφορίες σχετικά με τον αριθμό των συγκεντρωμένων πολιτών που έχουν καταφύγει σε υπαίθριους χώρους. Στη συνέχεια, λαμβάνοντας υπόψη την επικρατούσα κατάσταση στην περιοχή ευθύνης τους (επιπτώσεις σε κτίρια, έντονη μετασεισμική δραστηριότητα, καιρικές συνθήκες, κ.λπ.) προχωρούν σε πρώτη εκτίμηση του χρόνου παραμονής των πολιτών που έχουν συγκεντρωθεί στους χώρους αυτούς.

Στην περίπτωση που αναμένεται πολύωρη παραμονή των πολιτών στους ανωτέρω χώρους, οι Δήμαρχοι, συνεκτιμώντας και τις λοιπές επιχειρησιακές τους ανάγκες που συνδέονται με την αντιμετώπιση εκτάκτων αναγκών λόγω σεισμού, δύνανται να δρομολογήσουν δράσεις για την

κάλυψη των στοιχειωδών αναγκών των πολιτών που παραμένουν σε αυτούς. Προς τούτο κινητοποιούν τις αρμόδιες υπηρεσίες των Δήμων για την ακριβέστερη εκτίμηση του αριθμού των συγκεντρωμένων πολιτών στους υπαίθριους χώρους, με στόχο την κατά περίπτωση διάθεση πόσιμου ύδατος, σε επιλεγμένα σημεία που καθορίζονται από τις αρμόδιες υπηρεσίες των Δήμων. Εν συνεχεία και εφόσον συντρέχουν λόγοι, που οφείλονται στην πολύωρη παραμονή, εξετάζεται η εγκατάσταση χημικών τουαλετών, καθώς και η δυνατότητα παροχής πρόχειρου γεύματος.

### **6.8.2 Οργάνωση, λειτουργία και διοικητική μέριμνα χώρων άμεσης στέγασης πληγέντων.**

Παράλληλα με τις ανωτέρω δράσεις, που σκοπό έχουν την κάλυψη των στοιχειωδών αναγκών των πολιτών που έχουν συγκεντρωθεί και παραμένουν σε υπαίθριους χώρους, οι Δήμοι συλλέγουν πληροφορίες αναφορικά με τον αριθμό των κατοικιών, στην περιοχή ευθύνης τους, που έχουν καταρρεύσει ή έχουν υποστεί βλάβες και η παραμονή σε αυτές θεωρείται αδύνατη. Η ενέργεια αυτή κρίνεται απαραίτητη, προκειμένου να εκτιμηθεί ο αριθμός των πολιτών για τους οποίους θα πρέπει να εξασφαλιστεί άμεση προσωρινή διαμονή σε ασφαλή χώρο.

Οι Δήμαρχοι, με βάση τις ανωτέρω πληροφορίες εξετάζουν κατά προτεραιότητα τη δυνατότητα άμεσης προσωρινής διαμονής των πολιτών που έχουν πληγεί από σεισμό σε ασφαλείς στεγασμένους χώρους (τουριστικά καταλύματα, κλειστές αθλητικές εγκαταστάσεις, κ.λπ.), καθώς και τη μεταφορά τους στους χώρους αυτούς, εφόσον απαιτηθεί.

Τη δράση αυτή των Δήμων για την υποστήριξη των πολιτών που περιέρχονται σε κατάσταση ανάγκης εξ αιτίας της εκδήλωσης σεισμών, όταν συντρέχει λόγος, για την κάλυψη των πρώτων αναγκών (διαμονή – διατροφή) κατά τα πρώτα 24ωρα, δύναται να υποστηρίξει άμεσα και ο Γενικός Γραμματέας Πολιτικής Προστασίας από τις διαθέσιμες πιστώσεις της ΓΓΠΠ.

Σε περίπτωση που εκτιμάται από τους Δημάρχους ότι δεν είναι δυνατό να εξασφαλιστεί η άμεση προσωρινή διαμονή σε ασφαλείς στεγασμένους χώρους, ή δεν επαρκούν για το σύνολο των πολιτών που χρήζουν άμεσης προσωρινής διαμονής, ενημερώνουν άμεσα τον οικείο Περιφερειάρχη και τον οικείο αρμόδιο Αντιπεριφερειάρχη, προκειμένου να αναζητηθούν εναλλακτικές λύσεις άμεσης προσωρινής διαμονής (ναύλωση πλωτών μέσων, κ.λπ.).

Ο Περιφερειάρχης, μετά την σχετική ενημέρωση από τους Δημάρχους προχωρά σε αναζήτηση εναλλακτικών λύσεων άμεσης προσωρινής διαμονής (ναύλωση πλωτών μέσων, κ.λπ.) σε συνεργασία με τον Γενικό Γραμματέα Πολιτικής Προστασίας, προκειμένου να υποστηριχθούν οι δράσεις αυτές σε κεντρικό επίπεδο, αν αυτό κρίνεται απαραίτητο.

Στις περιπτώσεις που και οι ανωτέρω εναλλακτικές λύσεις δεν είναι ικανές να εξασφαλίσουν την άμεση προσωρινή διαμονή για το σύνολο των πολιτών που χρήζουν άμεσης προσωρινής διαμονής, και αφού εξαντληθούν όλες οι δυνατές εναλλακτικές λύσεις σε συνεννόηση με την κεντρική διοίκηση, ο Περιφερειάρχης κινητοποιεί τις αρμόδιες υπηρεσίες των Περιφερειών, οι οποίες είναι υπεύθυνες για τη διαχείριση υλικών οργάνωσης των χώρων καταυλισμού (σκηνές, κουβέρτες, κ.λπ.), με σκοπό να εξασφαλίσουν τα αναγκαία υλικά για την οργάνωση και τη λειτουργία τους (Β.Δ. 972/1966, ΦΕΚ 265 Α) (οι Περιφέρειες οι οποίες στην εδαφική τους επικράτεια δεν διαθέτουν αποθηκευτικό κέντρο με υλικό του Υπουργείου Εργασίας & Κοινωνικών Υποθέσεων, δύνανται να αιτούνται τέτοιο υλικό από το Υπουργείο Εργασίας & Κοινωνικών Υποθέσεων ή μέσω του ΚΕΠΠ/ΕΣΚΕ). Οι Δ/νσεις Πολιτικής Προστασίας των Περιφερειών, αν τούτο απαιτηθεί, συντονίζουν το έργο της διάθεσης των υλικών αυτών και την οργάνωση του καταυλισμού.

Η προβλεπόμενη εγκριτική Απόφαση για τη διακίνηση του ανωτέρω σκηνικού υλικού από τις αρμόδιες υπηρεσίες των Περιφερειών εκδίδεται από το Υπουργείο Εργασίας & Κοινωνικών

Υποθέσεων (ΑΠ Δ28/ΓΠ25803/1457/27-3-2013 Έγγραφο του Υπουργείου Εργασίας, Κοινωνικής Ασφάλισης και Κοινωνικής Αλληλεγγύης / Γεν Δ/νση Πρόνοιας).

Νοείται ότι για τους πιθανούς χώρους καταυλισμού, που έχουν προσδιοριστεί από την Περιφέρεια σε συνεργασία με τους Δήμους πριν την εκδήλωση σεισμού στο στάδιο των προπαρασκευαστικών ενεργειών και έχουν ενταχθεί στο σχεδιασμό τους, θα πρέπει να επαναξιολογηθεί η καταλληλότητά τους μετά την εκδήλωση του σεισμού, καθώς και η εξασφάλιση εγκαταστάσεων υγιεινής, παροχής πόσιμου νερού, κ.λπ., με βάση τον αριθμό των πολιτών που εκτιμάται να παραμείνουν προσωρινά σε αυτούς.

Σημειώνεται ότι για την οργάνωση των καταυλισμών (εγκατάσταση σκηνών, κ.λπ.) οι Περιφερειάρχες ή οι αρμόδιοι Αντιπεριφερειάρχες μπορούν να αιτηθούν τη συνδρομή των Ενόπλων Δυνάμεων μέσω του ΕΣΚΕ/ΚΕΠΠ ή Εθελοντικών Οργανώσεων Πολιτικής Προστασίας που δραστηριοποιούνται στην περιοχή και διαθέτουν ανάλογη εμπειρία.

Σε περιπτώσεις που το διαθέσιμο σκηνικό υλικό δεν επαρκεί, δύνανται να αιτηθούν άμεσα επιπλέον σκηνικό υλικό από το Υπουργείο Εργασίας & Κοινωνικών Υποθέσεων ή μέσω του ΕΣΚΕ/ΚΕΠΠ (ΑΠ Δ28/ΓΠ25803/1457/27-3-2013 έγγραφο του Υπουργείου Εργασίας Κοινωνικής Ασφάλισης και Πρόνοιας / Γεν Δ/νση Πρόνοιας).

Η οργάνωση και λειτουργία των ανωτέρω καταυλισμών αποδίδεται κατά κύριο λόγο στις Περιφέρειες με βάση τις αυξημένες δυνατότητες σε οικονομικούς πόρους, προσωπικό και μέσα που κατά κανόνα διαθέτουν σε σχέση με τους Δήμους, ειδικά δε όταν πρόκειται για τη φιλοξενία μεγάλου αριθμού πληγέντων ή/και πληγέντων από δύο ή περισσότερους Δήμους.

Το ανωτέρω δεν αποκλείει τις δυνατότητες και τα πλεονεκτήματα που μπορεί να διαθέτει ένας Δήμος στην οργάνωση και λειτουργία χώρων καταυλισμού, σε συνεργασία και με την υποστήριξη της οικείας Περιφέρειας, εφόσον οι χώροι αυτοί ανήκουν και λειτουργούν από τις υπηρεσίες του Δήμου (αθλητικές εγκαταστάσεις, κατασκηνώσεις, κ.λπ.).

Τα πλεονεκτήματα των Δήμων στην οργάνωση και λειτουργία καταυλισμών ισχύουν και σε περιπτώσεις που ο αριθμός των φιλοξενούμενων πληγέντων είναι μικρός και υπάρχει η δυνατότητα άμεσης υποστήριξης από τις υπηρεσίες του Δήμου. Επίσης τα ανωτέρω πλεονεκτήματα των Δήμων δύνανται να ισχύουν και σε Δήμους με ιδιαίτερα χαρακτηριστικά, όπως οι νησιωτικοί Δήμοι (νησιωτικότητα) κ.λπ.

Σε κάθε περίπτωση, η υλοποίηση των δράσεων για την οργάνωση και λειτουργία των καταυλισμών απαιτεί τη στενή συνεργασία και διαλειτουργικότητα μεταξύ των υπηρεσιών των Περιφερειών και των Δήμων για την αποτελεσματικότερη συνδρομή των πληγέντων, όπως αναφέρεται και στο Γενικό Σχέδιο Πολιτικής Προστασίας «ΞΕΝΟΚΡΑΤΗΣ», με την υποστήριξη της κεντρικής διοίκησης, όπου αυτό απαιτείται.

Σε όλες τις περιπτώσεις, ο Γενικός Γραμματέας Πολιτικής Προστασίας με βάση την ενημέρωση που έχει από τους αρμόδιους Δημάρχους και τον Περιφερειάρχη σχετικά με τον εκτιμώμενο αριθμό πολιτών, για τους οποίους δεν δύναται να εξασφαλιστεί άμεση προσωρινή διαμονή σε ασφαλείς στεγασμένους χώρους, συνεργάζεται με τον Γενικό Γραμματέα Υποδομών, προκειμένου να ενημερωθεί ο Υπουργός Υποδομών & Μεταφορών και να εξεταστεί η άμεση μεταφορά και εγκατάσταση οικίσκων, αν αυτό είναι εφικτό. Στις περιπτώσεις αυτές η Γ.Δ.Α.Ε.Φ.Κ., έπειτα από απόφαση του Υπουργού Υποδομών & Μεταφορών, έχει τη δυνατότητα να πραγματοποιήσει τη μεταφορά και εγκατάσταση οικίσκων σε οργανωμένους χώρους, σε συνεργασία με τους οικείους Δήμους και την Περιφέρεια.

Νοείται ότι η οργάνωση και λειτουργία των ανωτέρω καταυλισμών ως μέτρο έχει χαρακτήρα προσωρινό, μέχρι να δρομολογηθούν οι διαδικασίες στέγασης των πληγέντων σε άλλους ασφαλείς στεγασμένους χώρους (επιδότηση ενοικίου, κ.λπ.).

#### **6.9 Διακοπή μαθημάτων, λόγω έκτακτων συνθηκών από την εκδήλωση σεισμού**

Ο Δήμαρχος σε συνεργασία με την οικεία Περιφερειακή Διεύθυνση Πρωτοβάθμιας και Δευτεροβάθμιας Εκπαίδευσης και τον οικείο Περιφερειάρχη, και αν τούτο κρίνεται απαραίτητο, εκδίδει απόφαση διακοπής μαθημάτων, λόγω έκτακτων συνθηκών εντός των διοικητικών ορίων του Δήμου (αρθ. 94 παρ. 4.27 του Ν.3852/2010).

Επίσης, ο Περιφερειάρχης σε συνεργασία με την οικεία Περιφερειακή Διεύθυνση Πρωτοβάθμιας και Δευτεροβάθμιας Εκπαίδευσης και τις κατά τόπους Δημοτικές Αρχές, εκδίδει απόφαση διακοπής μαθημάτων λόγω έκτακτων συνθηκών στη χωρική αρμοδιότητα της Περιφέρειας (αρθ. 186 παρ. ΙΙ.Η.5 του Ν3852/2010).

Διευκρινίζεται ότι, σχετικά με τη διακοπή των μαθημάτων στα ιδιωτικά σχολεία λόγω έκτακτων συνθηκών, σύμφωνα με το 176860/Ν1/22-10-2018 έγγραφο της Αυτοτελούς Δ/σης Ιδιωτικής Εκπαίδευσης του Υπουργείου Παιδείας, Έρευνας & Θρησκευμάτων, τα οριζόμενα στην παράγραφο 4.27 του άρθρου 94 και στην περίπτωση 5 της παραγράφου Η του άρθρου 186 του Ν. 3852/2010, λόγω της γενικής τους διατύπωσης, αφορούν όλους τους φορείς που παρέχουν μαθήματα εντός των ορίων εκάστου Δήμου ή Περιφέρειας αντίστοιχα (σχετικό 8202/07-11-2018 έγγραφο ΓΓΠΠ).

#### **6.10 Αντιμετώπιση εκτάκτων αναγκών και διαχείριση συνεπειών λόγω επαγόμενων φαινομένων**

Η εκδήλωση ενός σεισμού δύναται να προκαλέσει επαγόμενες φυσικές ή τεχνολογικές καταστροφές, όπως πυρκαγιές, κυρίως στον αστικό χώρο, κατολισθητικά φαινόμενα, διαρροή επικίνδυνων υλικών, κ.λπ.

Η διαχείριση εκτάκτων αναγκών λόγω των επαγόμενων καταστροφών από τον σεισμό, καθώς και ο έλεγχος και η καταστολή τους, δύναται να προηγούνται ή να επιτελούνται ταυτόχρονα με τις λοιπές δράσεις διαχείρισης εκτάκτων αναγκών λόγω σεισμού.

Στο στάδιο αυτό, εφόσον οι επαγόμενες από το σεισμό καταστροφές εκδηλωθούν, αξιολογούνται και αντιμετωπίζονται κατά περίπτωση και εφαρμόζονται τα ειδικότερα σχέδια αντιμετώπισής τους, όταν αυτό απαιτηθεί.

Ειδικότερα, στην περίπτωση που λόγω σεισμών προκληθούν κατολισθητικά φαινόμενα, ιδιαίτερη προσοχή θα πρέπει να δοθεί στην άμεση λήψη μέτρων, όπως την απομάκρυνση πολιτών με στόχο την προστασία τους από πιθανή εκδήλωση νέων κατολισθήσεων στις ανωτέρω περιοχές εξαιτίας μετασεισμικών δονήσεων.

Επίσης, θα πρέπει να εξετασθεί κατά προτεραιότητα η επιβολή περιορισμών ή απαγορεύσεων κυκλοφορίας στο οδικό δίκτυο της πληγείσας περιοχής στα σημεία όπου σημειώθηκαν καθιζήσεις οδοστρώματος, καταπτώσεις βράχων, κ.λπ., από τις κατά τόπους αρμόδιες υπηρεσίες της ΕΛ.ΑΣ. σε συνεργασία με τις αρμόδιες υπηρεσίες των Δήμων και των Περιφερειών που έχουν την αρμοδιότητα συντήρησης του οδικού δικτύου. Εν συνεχεία θα πρέπει να εξεταστεί και δρομολογηθεί κατά προτεραιότητα η άρση εμποδίων στο οδόστρωμα για την προσωρινή διευκόλυνση της κυκλοφορίας των οχημάτων έκτακτης ανάγκης (σωστικά συνεργεία, Π.Σ., ΕΛ.ΑΣ., ΕΚΑΒ, κ.λπ.) από και προς την πληγείσα περιοχή.

Επισημαίνεται ότι η επικρατούσα κατάσταση στο οδικό δίκτυο, ο έλεγχος κυκλοφορίας, η επιβολή περιορισμών ή απαγορεύσεων κυκλοφορίας σε όλο το οδικό δίκτυο της χώρας, αποτελεί

αρμοδιότητα των κατά τόπους αρμοδίων υπηρεσιών της ΕΛΑΣ, οι οποίες δύνανται να λαμβάνουν εντός και εκτός κατοικημένων περιοχών προσωρινά μέτρα απαγορεύσεων ή περιορισμών της κυκλοφορίας, όταν αυτό επιβάλλεται από ιδιαίτερους λόγους ασφαλείας ή σε έκτακτες περιπτώσεις για την αντιμετώπιση τελείως προσωρινών καταστάσεων (άρθρ. 52 του Κώδικα Οδικής Κυκλοφορίας Ν. 2696/1999 (ΦΕΚ 57 Α), όπως αυτό έχει αντικατασταθεί με την παρ. 9 του άρθρου 48 του Ν. 4313/2014, Π.Δ. 1/2005, Ν.2696/99 όπως τροποποιήθηκε και ισχύει).

Συμπληρωματικά προς τα ανωτέρω οι αρμόδιες Δ/νσεις Τεχνικών Έργων των Περιφερειών και οι αρμόδιες Τεχνικές Υπηρεσίες των Δήμων για την υποστήριξη του έργου τους στην αντιμετώπιση συντελεσθέντος ή εν εξελίξει καταστροφικού φαινομένου γεωλογικής αιτιολογίας, δύνανται να ζητήσουν από τη ΓΠΠ την ενεργοποίηση του Μνημονίου Συνεργασίας μεταξύ της Γενικής Γραμματείας Πολιτικής Προστασίας και της Ελληνικής Αρχής Γεωλογικών και Μεταλλευτικών Ερευνών (Ε.Α.Γ.Μ.Ε.) για την άμεση τεχνικογεωλογική αναγνώριση και την καταγραφή των φαινομένων και των επιπτώσεων τους, καθώς και την εκτίμηση της επικινδυνότητας, για τις επηρεαζόμενες κατασκευές (κατοικίες, οδικό δίκτυο και συνωδά έργα).

Κατευθυντήριες οδηγίες για την ενεργοποίηση του ανωτέρω Μνημονίου Συνεργασίας μεταξύ της Ελληνικής Αρχής Γεωλογικών και Μεταλλευτικών Ερευνών (Ε.Α.Γ.Μ.Ε.) και της ΓΠΠ, σε περιπτώσεις συντελεσθέντος ή εν εξελίξει καταστροφικού φαινομένου γεωλογικής αιτιολογίας έχουν δοθεί με τα 4927/5-07-2016 και 6044/25-08-2016 έγγραφα της Δ/σης Σχεδιασμού & Αντιμετώπισης Εκτάκτων Αναγκών της ΓΠΠ.

Τονίζεται ότι η κατάσβεση πυρκαγιών που εκδηλώθηκαν λόγω του σεισμού, καθώς και η περιφρούρηση και διαφύλαξη της περιουσίας που καταστράφηκε ή απειλήθηκε από πυρκαγιές ή άλλες καταστροφές, μέχρι την παράδοσή της σε αστυνομικά όργανα ή τους κατόχους της, αποτελούν αρμοδιότητες των κατά τόπους Πυροσβεστικών Υπηρεσιών, βάσει της αποστολής τους (Ν. 3511/2006 (ΦΕΚ 258 Α), όπως τροποποιήθηκε από το Ν. 4249/2014 (ΦΕΚ 73 Α), ΠΔ 210/1992 (ΦΕΚ 99 Α)).

Αιτήματα συνδρομής στο έργο της αντιμετώπισης των επαγόμενων φυσικών ή τεχνολογικών καταστροφών από άλλες υπηρεσίες και φορείς (ΕΛ.ΑΣ., Περιφέρειες, Δήμους, κ.λπ.), πρέπει να συναξιολογούνται, βάσει των επιπτώσεων των επαγόμενων καταστροφών, της επικρατούσας κατάστασης καθώς και των επιχειρησιακών αναγκών και προτεραιοτήτων τους στην αντιμετώπιση των εκτάκτων αναγκών λόγω του σεισμού.

Οι υπεύθυνοι λειτουργίας και συντήρησης τεχνικών έργων και υποδομών στην πληγείσα από σεισμό περιοχή (φράγματα, μονάδες παραγωγής ενέργειας, φυσικό αέριο, λιμάνια, γέφυρες, σήραγγες, οδικά και σιδηροδρομικά δίκτυα, δίκτυα τηλεπικοινωνιών, κτλ.) προβαίνουν αυτεπάγγελα και βάσει του κανονισμού λειτουργίας και συντήρησης σε άμεσο έλεγχο των εγκαταστάσεών τους μετά από σεισμό για τη διασφάλιση της ομαλής λειτουργίας τους.

Σε περιπτώσεις που διαπιστωθούν βλάβες, οι ανωτέρω υπεύθυνοι προχωρούν σε εκτίμηση της κατάστασης και, όταν αυτό απαιτείται, ενημερώνουν άμεσα τις αρμόδιες κατά τόπους υπηρεσίες του Π.Σ. και της ΕΛ.ΑΣ., καθώς και τα Αποκεντρωμένα Όργανα Πολιτικής Προστασίας (Δήμαρχος, Περιφερειάρχης, Αντιπεριφερειάρχης).

Τέλος, σε περιπτώσεις εκδήλωσης τσουνάμι λόγω σεισμού, για την αντιμετώπιση εκτάκτων αναγκών και την άμεση/βραχεία διαχείριση των συνεπειών από την εκδήλωσή του εφαρμόζονται τα προβλεπόμενα στο Γενικό Σχέδιο Αντιμετώπισης Εκτάκτων Αναγκών και Άμεσης/Βραχείας Διαχείρισης των Συνεπειών από την Εκδήλωση Πλημμυρικών Φαινομένων «ΔΑΡΔΑΝΟΣ». Η 1<sup>η</sup> Έκδοση του Γενικού Σχεδίου Αντιμετώπισης Εκτάκτων Αναγκών και Άμεσης/Βραχείας Διαχείρισης των Συνεπειών από την Εκδήλωση Πλημμυρικών Φαινομένων εγκρίθηκε από τον Γενικό γραμματέα Πολιτικής Προστασίας την

18<sup>η</sup> Νοεμβρίου 2019 και έχει αποσταλεί σε όλους τους εμπλεκόμενους φορείς με το 8794/06-12-2019 έγγραφο ΓΓΠΠ.

#### **6.11 Ενεργοποίηση μνημονίου συνεργασίας μεταξύ του Ε.Α.Γ.Μ.Ε. και της Γ.Γ.Π.Π.**

Όπως έχει ήδη αναφερθεί, η εκδήλωση σεισμού δύναται να προκαλέσει επαγόμενες φυσικές καταστροφές, όπως κατολισθήσεις, εδαφικές υποχωρήσεις, καθιζήσεις, κ.λπ. Στο πλαίσιο αυτό η Γενική Γραμματεία Πολιτικής Προστασίας και η Ελληνική Αρχή Γεωλογικών και Μεταλλευτικών Ερευνών (Ε.Α.Γ.Μ.Ε.), ως αρμόδιος φορέας για τη βασική έρευνα της γεωλογικής δομής και του γεωδυναμικού καθεστώτος της Ελλάδας, καθώς και μεταξύ των άλλων για την αναγνώριση, καταγραφή, έρευνα και μελέτη γεωκινδύνων (άρθρο 26 του Ν. 4602/2019 (ΦΕΚ 45 Α), προχώρησαν στις 16-06-2016 στην υπογραφή Μνημονίου Συνεργασίας με αντικείμενο την παροχή υπηρεσιών Συμβούλου μέσω της «Ομάδας Άμεσης Παρέμβασης» της ΕΑΓΜΕ αμέσως μετά από σοβαρά Καταστροφικά Φαινόμενα γεωλογικής αιτιολογίας ή κατά τη διάρκεια εν εξελίξει σοβαρών καταστροφικών φαινομένων γεωλογικής αιτιολογίας (κατολισθήσεις, εδαφικές υποχωρήσεις, καθιζήσεις), το οποίο έχει επηρεάσει νόμιμα υφιστάμενα πολεοδομικά συγκροτήματα και οικισμούς, καθώς και υποδομές αρμοδιότητας του αιτούντος φορέα (οδικό δίκτυο και συνωδά έργα, κ.τ.λ.).

Ειδικότερα, στις περιπτώσεις εκδήλωσης κατολισθητικών φαινομένων, κ.λπ. λόγω σεισμού, τα Αποκεντρωμένα Όργανα Πολιτικής Προστασίας (Περιφερειάρχης, Αντιπεριφερειάρχης, Δήμαρχος) μπορούν να υποβάλλουν αίτημα προς τη Γενική Γραμματεία Πολιτικής Προστασίας για την αποστολή της Ομάδας Άμεσης Παρέμβασης της ΕΑΓΜΕ στο πλαίσιο υλοποίησης του Μνημονίου Συνεργασίας, η οποία θα προβαίνει σε τεχνικογεωλογική αναγνώριση με σκοπό την καταγραφή των φαινομένων και των επιπτώσεων τους, καθώς και την εκτίμηση της επικινδυνότητας για τις επηρεαζόμενες κατασκευές (κατοικίες, οδικό δίκτυο και συνωδά έργα).

Νοείται ότι η παροχή υπηρεσιών συμβούλου μέσω της Ομάδας Άμεσης Παρέμβασης της ΕΑΓΜΕ, δεν αφορά τον έλεγχο και τα ενδεχόμενα μέτρα πρόληψης επαπειλούμενων κινδύνων γεωλογικής αιτιολογίας (ευστάθεια πρανών, ελέγχους αποκόλλησης μεμονωμένων βράχων κ.τ.λ.), καθώς και τον έλεγχο και τα ενδεχόμενα μέτρα πρόληψης ή/και εξέτασης γεωλογικών φαινομένων βραδείας εξέλιξης (καθιζήσεις βραδείας εξέλιξης, εδαφικούς ερπυσμούς βραδείας εξέλιξης, κ.τ.λ.). Τα ανωτέρω αποτελούν αντικείμενο ειδικής γεωτεχνικής μελέτης, η οποία πραγματοποιείται ανεξάρτητα από τα όσα προβλέπονται στο Μνημόνιο Συνεργασίας με ή χωρίς την συμμετοχή του ΕΑΓΜΕ, με την ευθύνη των τεχνικών υπηρεσιών των ΟΤΑ Α' και Β' βαθμού και σύμφωνα με τα όσα προβλέπονται στην σχετική νομοθεσία.

Επίσης διευκρινίζεται ότι η έκθεση που συντάσσεται στο πλαίσιο υλοποίησης του Μνημονίου Συνεργασίας, δεν αποτελεί μελέτη γεωλογικής καταλληλότητας, η οποία υλοποιείται ανεξάρτητα από τα όσα προβλέπονται στο Μνημόνιο Συνεργασίας και σύμφωνα με τα όσα προβλέπονται στην Υ.Α. οικ. 37691/12-9-2007 (ΦΕΚ 1902 Β).

Η δυνατότητα ενεργοποίησης του Μνημονίου Συνεργασίας και η πραγματοποίηση των τεχνικογεωλογικών αναγνωρίσεων από την Ομάδα Άμεσης Παρέμβασης της ΕΑΓΜΕ, παρέχεται χωρίς οικονομική επιβάρυνση για τους ΟΤΑ.

Κατευθυντήριες οδηγίες για την ενεργοποίηση του ανωτέρω Μνημονίου Συνεργασίας μεταξύ της Ε.Α.Γ.Μ.Ε. και της ΓΓΠΠ, σε περιπτώσεις συντελεσθέντος ή εν εξελίξει καταστροφικού φαινομένου γεωλογικής αιτιολογίας έχουν δοθεί με τα 4927/5-07-2016 και 6044/25-08-2016 έγγραφα της Δ/νσης Σχεδιασμού & Αντιμετώπισης Εκτάκτων Αναγκών της ΓΓΠΠ.



### 6.12 Χώροι προσωρινής εναπόθεσης μπάζων

Η εκδήλωση σεισμού δύναται να προκαλέσει καταρρεύσεις κτιρίων, με αποτέλεσμα το κλείσιμο δρόμων και συνεπώς τη δυσκολία μετακίνησης του πληθυσμού αλλά και την αδυναμία άμεσης επέμβασης των διασωστικών και λοιπών συνεργείων πρώτης απόκρισης. Η απομάκρυνση των μπάζων που έχουν προέλθει από τις καταρρεύσεις κτιρίων, με σκοπό την αποκατάσταση της κυκλοφορίας, διενεργείται από τον Δήμο είτε με ίδια μέσα είτε με μίσθωση μηχανημάτων έργου.

Ο Δήμος θα πρέπει να έχει προκαθορίσει χώρους συγκέντρωσης μπάζων που προέρχονται από καταρρεύσεις κτιρίων. Να σημειωθεί ότι θα πρέπει να επιλεγούν τέτοιοι χώροι, ώστε να είναι εφικτή η πρόσβαση σε αυτούς των φορτηγών και των μηχανημάτων που θα μεταφέρουν τα αδρανή υλικά.

Επίσης, η μεταφορά υλικών από αρχαιολογικά μνημεία, διατηρητέα και ιστορικά κτίρια και εκκλησίες, θα πρέπει να γίνεται κατόπιν συνεννόησης με τους υπεύθυνους λειτουργίας τους, καθώς μπορεί να απαιτείται η φύλαξη των αδρανών υλικών για τη μετέπειτα αποκατάσταση των κτιρίων-μνημείων.

### 6.13 Λήψη μέτρων διασφάλισης της ποιότητας του πόσιμου νερού

Για τη διασφάλιση της ποιότητας του πόσιμου νερού και της ποιότητας των τροφίμων σε περιπτώσεις φυσικών καταστροφών όπως οι σεισμοί, το Υπουργείο Υγείας έχει εκδώσει την Δ1δ/ΓΠοικ.20275/23-03-2020 εγκύκλιο με θέμα «Λήψη μέτρων διασφάλισης της Δημόσιας Υγείας στην ΠΕ Πρέβεζας μετά το σεισμό της 21/03/2020» (ΑΔΑ: ΩΣ27465ΦΥΟ-ΟΧ1).

Ειδικότερα, σύμφωνα με το ανωτέρω έγγραφο για τη διασφάλιση της ποιότητας του πόσιμου νερού οι ΟΤΑ και οι φορείς ύδρευσης που είναι υπεύθυνοι για την παροχή υγιεινού πόσιμου νερού, σε συνεργασία με τις Δ/νσεις Δημόσιας Υγείας των Περιφερειών και άλλων συναρμόδιων φορέων, θα πρέπει να διενεργήσουν υγειονομικό έλεγχο λειτουργίας των συστημάτων ύδρευσης (γεώτρηση ή πηγή υδροληψίας, δεξαμενές, εγκαταστάσεις, δίκτυο διανομής) και αποχέτευσης. Συγκεκριμένα, θα πρέπει να διερευνηθεί η πιθανότητα δημιουργίας ή η δημιουργία οποιασδήποτε διαρροής (θραύση σωλήνων, εμπόδια στη ροή, κ.λπ.) που μπορεί να οδηγήσει σε πρόβλημα υγιεινής και καταλληλότητας του πόσιμου νερού. Επίσης, δίνονται οδηγίες για τις απαιτούμενες ενέργειες σε περίπτωση διαπίστωσης βλαβών στο δίκτυο ύδρευσης, καθώς και για την παρακολούθηση της ποιότητας του νερού στο δίκτυο ύδρευσης (δειγματοληπτικοί και εργαστηριακοί έλεγχοι του νερού σε κρίσιμα σημεία του δικτύου ύδρευσης, υγειονομική αναγνώριση, κ.λπ.).

### 6.14 Αποκλιμάκωση

Για δράσεις Πολιτικής Προστασίας που αφορούν:

- την αντιμετώπιση εκτάκτων αναγκών και τη διαχείριση συνεπειών από την εκδήλωση σεισμών, συμπεριλαμβανομένης και της οργανωμένης απομάκρυνσης πολιτών,
- την άμεση – βραχεία αποκατάσταση από καταστροφές που προκλήθηκαν από την εκδήλωση σεισμών,

τα Όργανα Πολιτικής Προστασίας (Γενικός Γραμματέας Πολιτικής Προστασίας, Συντονιστής Αποκεντρωμένης Διοίκησης, Περιφερειάρχης/αρμόδιος Αντιπεριφερειάρχης, Δήμαρχος), τα οποία έχουν το συντονισμό του έργου Πολιτικής Προστασίας, είναι αρμόδια για να αποφασίσουν την αποκλιμάκωση δυναμικού και μέσων.

Κάθε εμπλεκόμενος φορέας σε δράσεις πολιτικής προστασίας για την αντιμετώπιση εκτάκτων αναγκών και τη διαχείριση των συνεπειών από την εκδήλωση σεισμών είναι υπεύθυνος για την αποκλιμάκωση του ανθρώπινου δυναμικού και των μέσων που διαθέτει ή έχει ενεργοποιήσει.

### **6.15 Ενημέρωση κοινού για δράσεις που δρομολογούνται για την αντιμετώπιση εκτάκτων αναγκών και την άμεση/βραχεία διαχείριση των συνεπειών από την εκδήλωση σεισμών**

Η επίσημη ενημέρωση του κοινού σχετικά με θέματα που αφορούν σε στοιχεία εξέλιξης της σεισμικότητας και μέτρα αυτοπροστασίας – ενδεδειγμένες συμπεριφορές του κοινού σε μετασεισμικό περιβάλλον αποτελούν αρμοδιότητα του Ο.Α.Σ.Π.

Η ενημέρωση της κοινής γνώμης και η παροχή οδηγιών σε κεντρικό επίπεδο, με στόχο την αντιμετώπιση των καταστροφών και την ελαχιστοποίηση των συνεπειών τους, αποτελούν αρμοδιότητα του Γενικού Γραμματέα Πολιτικής Προστασίας ή του Κεντρικού Συντονιστικού Οργάνου Πολιτικής Προστασίας (Κ.Σ.Ο.Π.Π.) (αρθ. 5, Ν. 3013/2002), εφόσον αυτό συγκληθεί.

Η ενημέρωση του κοινού για ζητήματα που αφορούν δράσεις πολιτικής προστασίας των Περιφερειών στη διαχείριση των συνεπειών (αντιμετώπιση - βραχεία αποκατάσταση), αποτελούν ευθύνη του Περιφερειάρχη σε επίπεδο Περιφέρειας ή του αρμόδιου Αντιπεριφερειάρχη σε επίπεδο Περιφερειακής Ενότητας, σύμφωνα με τις οδηγίες και τις κατευθύνσεις που τους παρέχουν οι οικείοι Περιφερειάρχες, που έχουν την αρμοδιότητα συντονισμού του έργου πολιτικής προστασίας.

Η ενημέρωση του κοινού για ζητήματα που αφορούν δράσεις πολιτικής προστασίας των Δήμων στη διαχείριση των συνεπειών (αντιμετώπιση - βραχεία αποκατάσταση), αποτελούν ευθύνη του Δημάρχου που έχει την αρμοδιότητα συντονισμού του έργου πολιτικής προστασίας σε επίπεδο Δήμου.

Η ταυτοποίηση τραυματιών πολιτών, συμπεριλαμβανομένων των αλλοδαπών πολιτών, λόγω σεισμών, αποτελεί αρμοδιότητα της προανακριτικής αρχής (Π.Σ., ΕΛ.ΑΣ.) σε συνεργασία με το ΕΚΑΒ. Η ενημέρωση για την κατάσταση της υγείας των τραυματιών, καθώς ο αριθμός και οι ιατρικές μονάδες στις οποίες νοσηλεύονται, αποτελούν ευθύνη του ΕΚΑΒ.

Η ταυτοποίηση θανόντων πολιτών, συμπεριλαμβανομένων των αλλοδαπών πολιτών, από την εκδήλωση σεισμών, αποτελεί αρμοδιότητα της προανακριτικής αρχής (Π.Σ., ΕΛ.ΑΣ.) σε συνεργασία με τις Ιατροδικαστικές Υπηρεσίες.

Σε περιπτώσεις που από την εξέλιξη του καταστροφικού φαινομένου μεταξύ των τραυματιών ή των θανόντων υπάρχουν αλλοδαποί πολίτες, οι Πρεσβείες των αλλοδαπών πολιτών ενημερώνονται από το ΥΠ.ΕΞ.

### **6.16 Συνεργασία των φορέων συντήρησης του οδικού δικτύου με τους φορείς αποκατάστασης βλαβών δικτύων κοινής ωφέλειας**

Η εκδήλωση σεισμών δύναται να δημιουργήσει προβλήματα στην ομαλή λειτουργία των δικτύων κοινής ωφέλειας με δυσμενή αποτελέσματα στην καθημερινή ζωή των κατοίκων των πόλεων και της υπαίθρου (ηλεκτροδότηση, ύδρευση, κ.λπ.).

Για τους λόγους αυτούς είναι σημαντικό όλοι οι φορείς λειτουργίας και συντήρησης δικτύων κοινής ωφέλειας (ΑΔΜΗΕ ΑΕ, ΔΕΔΔΗΕ ΑΕ, φορείς ύδρευσης, φορείς τηλεπικοινωνιών, κ.λπ.) να εξασφαλίζουν την άμεση αποκατάσταση βλαβών που ενδέχεται να προκύψουν από σεισμούς.

Στην προκειμένη περίπτωση και όταν διαπιστωθεί βλάβη στα δίκτυα κοινής ωφέλειας στην πληγείσα από το σεισμό περιοχή, οι φορείς λειτουργίας και συντήρησης των δικτύων αυτών, κατά κανόνα επικοινωνούν άμεσα με την οικεία υπηρεσία τροχαίας της ΕΛ.ΑΣ., προκειμένου να ενημερωθούν σχετικά με την επικρατούσα κατάσταση και τη βατότητα του οδικού δικτύου προς τα σημεία των βλαβών.

Στη συνέχεια, και εφόσον τα μέσα που διαθέτουν ή μισθώνουν οι φορείς λειτουργίας και συντήρησης δικτύων κοινής ωφέλειας δεν επιτρέπουν την οδική πρόσβασή τους στο σημείο της βλάβης, δύνανται να ζητήσουν τη συνδρομή των φορέων που έχουν την ευθύνη συντήρησης του οδικού δικτύου, εφόσον αυτοί διαθέτουν τα κατάλληλα μέσα, προκειμένου να αποκαταστήσουν ταχύτερα τις βλάβες στο δίκτυό τους.

## ΜΕΡΟΣ 7

### ΟΡΓΑΝΩΜΕΝΗ ΠΡΟΛΗΠΤΙΚΗ ΑΠΟΜΑΚΡΥΝΣΗ ΠΟΛΙΤΩΝ

#### ΜΕΡΟΣ 7. ΟΡΓΑΝΩΜΕΝΗ ΠΡΟΛΗΠΤΙΚΗ ΑΠΟΜΑΚΡΥΝΣΗ ΠΟΛΙΤΩΝ

Σύμφωνα με το άρθρο 1 του Ν. 3013/2002, στο σκοπό της Πολιτικής Προστασίας περιλαμβάνεται και η προστασία της ζωής και της υγείας των πολιτών από φυσικές, τεχνολογικές και λοιπές καταστροφές.

Μεταξύ των δράσεων, που απαιτούνται για την προστασία της ζωής και της υγείας των πολιτών, είναι και η οργανωμένη απομάκρυνσή τους από την περιοχή που τεκμηριωμένα εκτιμάται ότι απειλείται από εξελισσόμενη ή επικείμενη καταστροφή.

Στα πλαίσια αυτά εκδόθηκε το άρθ. 18 του Ν.3613/2007 προκειμένου να υπάρξει θεσμοθετημένη διαδικασία στη λήψη της απόφασης που συνδέεται με την οργανωμένη απομάκρυνση των πολιτών από εξελισσόμενη ή επικείμενη καταστροφή.

Το 2014, μετά από σειρά ετών εφαρμογής των ανωτέρω, κρίθηκε αναγκαία η αναπροσαρμογή του άρθ. 18 του Ν.3613/2007 η οποία ενσωματώνει τις αλλαγές που έχουν επέλθει στις νέες διοικητικές δομές της χώρας από την εφαρμογή του Ν.3852/2010 (Πρόγραμμα Καλλικράτης).

Συγκεκριμένα, με το άρθρο 108 του Ν.4249/2014 αναφέρεται πλέον ρητά ότι:

- Η λήψη της απόφασης για την οργανωμένη απομάκρυνση των πολιτών αποτελεί ευθύνη των κατά τόπους Δημάρχων, οι οποίοι έχουν το συντονισμό του έργου πολιτικής προστασίας για την αντιμετώπιση της καταστροφής σε τοπικό επίπεδο.
- Όταν η εξελισσόμενη ή επικείμενη καταστροφή μπορεί να επηρεάσει πάνω από ένα Δήμο, η απόφαση λαμβάνεται από τον αρμόδιο Περιφερειάρχη, ο οποίος μπορεί να εξουσιοδοτήσει σχετικώς τον οικείο Αντιπεριφερειάρχη.
- Στις περιπτώσεις του άρθρου 2 παρ. 3 σε συνδυασμό με το άρθρο 8 παρ. 1 περιπτώσεις β', γ' και δ' του ν. 3013/2002 (Α' 102), όπως ισχύει, η ανωτέρω απόφαση λαμβάνεται από τον Γενικό Γραμματέα Πολιτικής Προστασίας ή από τον Συντονιστή της οικείας Αποκεντρωμένης Διοίκησης, κατόπιν σχετικής εξουσιοδότησης, και εκτελείται από τους αρμόδιους Περιφερειάρχες και Δημάρχους.
- Η λήψη της απόφασης βασίζεται στις εισηγήσεις των φορέων που κατά περίπτωση έχουν την ευθύνη περιορισμού των επιπτώσεων από την εξέλιξη της καταστροφής.

Στο πλαίσιο εφαρμογής των ανωτέρω διατάξεων και ειδικότερα στις περιπτώσεις των σεισμών, κρίνεται σκόπιμο να επισημανθούν τα ακόλουθα θέματα:

- Η οργανωμένη προληπτική απομάκρυνση πολιτών από μια περιοχή που τεκμηριωμένα εκτιμάται ότι απειλείται από εξελισσόμενη ή επικείμενη καταστροφή, αποτελεί δράση πολιτικής προστασίας, η οποία δρομολογείται για την προστασία της ζωής και της υγείας τους
- Η οργανωμένη απομάκρυνση πολιτών εξετάζεται ως μέτρο προληπτικής προστασίας τους, το οποίο πρέπει να δρομολογείται εγκαίρως (ενώ η καταστροφή βρίσκεται σε εξέλιξη) και κάτω από ορισμένες προϋποθέσεις και περιορισμούς, η εκτίμηση των οποίων μπορεί να γίνει μόνο σε τοπικό επίπεδο. Δηλαδή το μέτρο αυτό εφαρμόζεται σε περιπτώσεις, που στις περιοχές που αναμένεται να πληγούν λόγω της εξέλιξης του καταστροφικού φαινομένου, ο κίνδυνος παραμονής των πολιτών σε οικισμούς, τμήματα πολεοδομικών συγκροτημάτων, κ.λπ., είναι μεγαλύτερος σε σχέση με τον κίνδυνο μετακίνησης, στον οποίο είναι δυνατό να εκτεθούν κατευθυνόμενοι προς ασφαλή χώρο <sup>3</sup>
- Η δράση της οργανωμένης απομάκρυνσης ως μέτρο που δρομολογείται για την προληπτική προστασία των πολιτών, έχει χαρακτήρα **μη υποχρεωτικό**, βασιζόμενη στην ενημέρωσή τους για τον κίνδυνο και τις πιθανές συνέπειες που έχει η παραμονή τους στο χώρο για τον οποίο έχει ληφθεί η απόφαση της απομάκρυνσης
- Η ειδοποιός διαφορά μεταξύ οργανωμένης προληπτικής απομάκρυνσης πολιτών και επιχειρήσεων απεγκλωβισμού και διάσωσης πολιτών βασίζεται στο γεγονός ότι στη μεν πρώτη περίπτωση οι πολίτες βρίσκονται σε κίνδυνο εξ αιτίας της παραμονής τους πλησίον της περιοχής που εξελίσσεται ένα καταστροφικό φαινόμενο, ή σε κάποια απόσταση από την πορεία εξέλιξής της, ενώ στη δεύτερη περίπτωση οι πολίτες βρίσκονται σε επαφή, ή εντός του χώρου που εξελίσσεται ένα καταστροφικό φαινόμενο και η προσωπική τους ασφάλεια διατρέχει άμεσο και διαρκή κίνδυνο που απαιτεί την παροχή βοήθειας, το ταχύτερο δυνατόν, ώστε να μην υπάρξουν απώλειες.
- Η δράση της οργανωμένης απομάκρυνσης πραγματοποιείται μόνον όταν εξασφαλίζεται εγκαίρως η καλή οργάνωση για την ασφαλή υλοποίησή της.

Ο κίνδυνος που διατρέχουν άμεσα οι πολίτες μετά την εκδήλωση ισχυρού σεισμού προέρχεται κατά βάση:

- α) από εκτεταμένες πυρκαγιές σε αστικό χώρο,
- β) από διαρροές επικίνδυνων ουσιών, κ.λπ.,
- γ) από επαγόμενα κατολισθητικά φαινόμενα ,
- δ) από εκτεταμένες καταρρεύσεις κτιρίων ή στοιχείων τους κατά τη μετασεισμική περίοδο.

Συνεπώς, το σκεπτικό όλων των αποφάσεων για την οργανωμένη απομάκρυνση πολιτών εξ αιτίας σεισμών θα πρέπει να συνδέεται κατά βάση με τους ανωτέρω κινδύνους.

Η λήψη της απόφασης, όπως αυτή ορίζεται στο άρθρο 108 του Ν.4249/2014, πρέπει να βασίζεται στις εισηγήσεις των φορέων που κατά περίπτωση έχουν την ευθύνη περιορισμού των επιπτώσεων από την εξέλιξη της καταστροφής.

---

<sup>3</sup> Οι χώροι που επιλέγονται για να συγκεντρωθούν οι πολίτες που απομακρύνονται με οργανωμένο τρόπο πρέπει να εξασφαλίζουν εκ των προτέρων όλες τις προϋποθέσεις υγιεινής και ασφάλειας και να αποκλείουν το ενδεχόμενο της ανάγκης για εκ νέου απομάκρυνσή τους από το χώρο ή τους χώρους αυτούς. Διευκρινίζεται ότι οι προϋποθέσεις υγιεινής και ασφάλειας των χώρων αυτών στις περιπτώσεις πλημμυρών δεν διαφοροποιούνται από αυτές που ισχύουν για τους λουπούς χώρους συνάθροισης πολιτών, οι οποίες και δρομολογούνται από ειδικότερες νομοθεσίες.

Στις περιπτώσεις των σεισμών η ευθύνη περιορισμού των συνεπειών και κατά συνέπεια η αρμοδιότητα εισήγησης στα όργανα λήψης της απόφασης που ορίζονται στο άρθρο 108 του Ν.4249/2014, ανήκει:

- στον εκάστοτε Επικεφαλής Αξιωματικό του Πυροσβεστικού Σώματος, ο οποίος ενεργεί ως συντονιστής του πυροσβεστικού έργου στις περιπτώσεις εκτεταμένων πυρκαγιών σε αστικό χώρο, όπως επίσης και σε περιπτώσεις που συνδέονται με διαρροές επικίνδυνων ουσιών, κ.λπ. μετά από σχετική ενημέρωση από τον τεχνικό ασφαλείας ή τον υπεύθυνο της εγκατάστασης από την οποία προήλθε η διαρροή,
- στις αρμόδιες Τεχνικές Υπηρεσίες των Δήμων ή στις αρμόδιες κατά τόπους Δ/νσεις Τεχνικών Έργων των Περιφερειών σε περιπτώσεις επαγόμενων κατολισθητικών φαινομένων. Για την εκτίμηση της επικινδυνότητας του γεωλογικού φαινομένου μπορεί να ζητηθεί και η συνδρομή της Ελληνικής Αρχής Γεωλογικών και Μεταλλευτικών Ερευνών (Ε.Α.Γ.Μ.Ε.), ως τεχνικού συμβούλου, στο πλαίσιο εφαρμογής του Ν.272/1976 (ΦΕΚ 50 Α), όπως αυτός έχει τροποποιηθεί και ισχύει, και του Ν.4602/2019 (ΦΕΚ 45 Α),
- στις αρμόδιες Τεχνικές Υπηρεσίες των Δήμων στις περιπτώσεις εκτεταμένων καταρρεύσεων κτιρίων ή στοιχείων τους που δύναται να καταρρεύσουν κατά την μετασεισμική περίοδο και να θέσουν σε κίνδυνο τη ζωή και την ασφάλεια των πολιτών που διαμένουν στην περιοχή αυτή, λαμβάνοντας υπόψη και τα πρώτα αποτελέσματα των αυτοψιών των συνεργείων της ΓΔΑΕΦΚ που έχουν μεταβεί στη πληγείσα περιοχή, όταν αυτό είναι εφικτό.

Σημειώνεται ότι η δράση της απομάκρυνσης πρέπει να πραγματοποιείται μόνον όταν εξασφαλίζεται εγκαίρως η καλή οργάνωση για την υλοποίησή της.

Σε όλες τις περιπτώσεις και εφόσον υπάρχει ιστορικό κατολισθητικών φαινομένων, αυτό μπορεί να αξιολογείται και να λαμβάνεται υπόψη κατά περίπτωση, δεδομένου του προληπτικού χαρακτήρα του μέτρου της οργανωμένης απομάκρυνσης πολιτών.

Η ανωτέρω σχετική διάταξη δεν έχει εφαρμογή όταν η ασφάλεια και η κατάσταση της υγείας των ατόμων, που ευρίσκονται εντός υποδομών ή εγκαταστάσεων φορέων, τελεί υπό την εποπτεία ή κατευθύνεται από ειδικότερες νομοθεσίες και η απομάκρυνσή τους, για τους λόγους που αναφέρονται στην εν λόγω σχετική διάταξη, αποτελεί ευθύνη των διοικήσεών τους (εγκαταστάσεις Ενόπλων Δυνάμεων και Σωμάτων Ασφάλειας, Νοσηλευτικά Ιδρύματα, Δομές Προσωρινής Υποδοχής και Φιλοξενίας Προσφύγων, Κατασκηνώσεις, Τουριστικά καταλύματα, κ.λπ.).

Στην περίπτωση αυτή, η λήψη της απόφασης αποτελεί αρμοδιότητα των υπεύθυνων λειτουργίας τους και λαμβάνεται μετά από σχετική ενημέρωση από τους φορείς που ορίζονται εκ του θεσμικού τους ρόλου κατά περίπτωση και έχουν την ευθύνη περιορισμού των επιπτώσεων από εξελισσόμενη ή επικείμενη καταστροφή.

Νοείται ότι σε αυτές τις περιπτώσεις οι αποφάσεις των διοικήσεων των ανωτέρω υποδομών ή εγκαταστάσεων θα πρέπει να γνωστοποιούνται στο οικείο Δήμαρχο, όπως επίσης και στον αρμόδιο Αντιπεριφερειάρχη, για λόγους πληρέστερης ενημέρωσής τους για τις δράσεις που δρομολογούνται από άλλους φορείς.

Προς υποβοήθηση του έργου τους στη λήψη και υλοποίηση της απόφασης για την οργανωμένη απομάκρυνση των πολιτών εξαιτίας σεισμών, οι κατά περίπτωση αρμόδιοι Δήμαρχοι, οι περιοχές των οποίων πλήττονται, όταν αυτό είναι εφικτό, μπορούν άμεσα να συγκαλούν το Συντονιστικό Τοπικό Όργανο (ΣΤΟ) και οι Αντιπεριφερειάρχες το Συντονιστικό Όργανο Πολιτικής Προστασίας (ΣΟΠΠ) της Περιφερειακής τους Ενότητας.

Επισημαίνεται ότι η εξασφάλιση μέσων για τη μετακίνηση πολιτών, μπορεί να γίνει από φορείς του δημοσίου (ΕΛΑΣ, ΠΣ, Ένοπλες Δυνάμεις, κ.λπ.), ή από φορείς του ιδιωτικού τομέα (κατά τόπους

ΚΤΕΛ, κ.λπ.). Στο πλαίσιο αυτό, το γραφείο Πολιτικής Προστασίας του Δήμου ή η Δ/ση Πολιτικής Προστασίας της Περιφέρειας, θα πρέπει να γνωρίζει εκ των προτέρων (σε κατάσταση συνήθους ετοιμότητας), τα μέσα που μπορούν να διαθέσουν οι φορείς σε τοπικό επίπεδο, στην περίπτωση έκτακτης ανάγκης κατά την οποία υπάρχει το ενδεχόμενο υλοποίησης μιας τέτοιας δράσης. Επίσης, θα πρέπει να γνωρίζει τη διαδικασία διάθεσής τους, όταν πρόκειται για φορείς του δημοσίου, καθώς και τη διαδικασία διάθεσής τους, μέσω ενός μνημονίου συνεργασίας, όταν πρόκειται για φορείς του ιδιωτικού τομέα.

Η οργανωμένη απομάκρυνση των πολιτών, ως δράση Πολιτικής Προστασίας στην αντιμετώπιση εκτάκτων αναγκών από καταστροφές, υποστηρίζεται θεσμικά από την Ελληνική Αστυνομία και το Πυροσβεστικό Σώμα (Ν. 2800/2000 (ΦΕΚ 41 Α), Ν. 3511/2006 (ΦΕΚ 258 Α), όπως έχουν τροποποιηθεί και ισχύουν, Ν.4249/2014 (ΦΕΚ 73 Α). Ειδικότερα, η Ελληνική Αστυνομία στα πλαίσια της αποστολής της (άρθρο 11 παρ.2 του Ν.4249/2014 (ΦΕΚ 73 Α), έχει σημαντικό ρόλο στην εκτέλεση της απόφασης για την απομάκρυνση πολιτών.

Θέματα που συνδέονται με τον εντοπισμό και ειδοποίηση των πολιτών για την απομάκρυνσή τους όταν έχει ληφθεί σχετική απόφαση, με την τήρηση της τάξης, με τη ρύθμιση της κυκλοφορίας κατά την απομάκρυνση, καθώς και πρόληψη και καταστολή τυχόν εγκλημάτων κατά της παρουσίας των πολιτών που απομακρύνονται από την περιοχή, αποτελούν αρμοδιότητα των κατά τόπους αρμόδιων υπηρεσιών της ΕΛ.ΑΣ.

Στις περιπτώσεις που η δράση αυτή, αφορά πολίτες που ανήκουν σε ευπαθείς ομάδες, ή περιλαμβάνει άτομα με προβλήματα υγείας, πρέπει εκ των προτέρων να εξασφαλίζεται η παρουσία μονάδων του ΕΚΑΒ, για λόγους παροχής άμεσης προνοσοκομειακής ιατρικής βοήθειας, λόγω αρμοδιότητας (Ν. 1579/1985, ΦΕΚ 217 Α).

Τέλος, είναι απαραίτητο να αναφερθεί ότι η εξεύρεση μέσων μεταφοράς με τη διαδικασία της επίταξης δεν είναι άμεσα εφικτή, εάν δεν προηγηθεί σχετική απόφαση σύμφωνα με τα οριζόμενα στο αρθ. 41 του Ν. 3536/2007 (ΦΕΚ 42 Α), όπως αυτό έχει τροποποιηθεί από το άρθρο 1 του Ν.4325/2015 (ΦΕΚ 47 Α).

### 7.1 Κατευθυντήριες οδηγίες για τη λήψη απόφασης

**Ο Δήμαρχος, έχοντας υπόψη την εισήγηση του φορέα που κατά περίπτωση έχει την ευθύνη περιορισμού των επιπτώσεων από την εξέλιξη της καταστροφής, καθορίζει άμεσα σημείο συγκέντρωσης (σε ασφαλή χώρο), στον οποίον οφείλουν να προσέλθουν οι επικεφαλής των φορέων που κύρια εμπλέκονται (ΕΛΑΣ, ΠΣ, ΕΚΑΒ, υπεύθυνος Πολιτικής Προστασίας), ή εάν αυτό δεν είναι άμεσα εφικτό, οι αναπληρωτές τους. Η ενέργεια αυτή κρίνεται απαραίτητη προκειμένου να εξασφαλιστεί, η μεταξύ τους επικοινωνία, η συλλογή πληροφοριών σχετικών με την τρέχουσα κατάσταση, καθώς και ο συντονισμός τους. Επίσης, παρέχει τη δυνατότητα για την άμεση επιλογή σχεδίου δράσης που θα ακολουθήσουν οι φορείς, στην περίπτωση που ληφθεί θετική απόφαση για οργανωμένη προληπτική απομάκρυνση.**

Στη συνέχεια ο Δήμαρχος, πλαισιωμένος από τους επικεφαλής των φορέων που εμπλέκονται, πριν λάβει την απόφαση, πρέπει εγκαίρως να εκτιμήσει ή εξασφαλίσει τα εξής:

- **Τον αριθμό των ατόμων που πρέπει να απομακρυνθούν**, με βάση τα δημογραφικά στοιχεία ή άλλες πληροφορίες που σχετίζονται με τον αριθμό των ατόμων που διαβιούν ή βρίσκονται στην περιοχή αυτή για διάφορους λόγους (παραθεριστές, κ.λπ.). Η απομάκρυνση, με βάση τον κίνδυνο, ενδεχομένως να μην αφορά το σύνολο των πολιτών, αλλά μέρος αυτών (άτομα παιδικής ή τρίτης ηλικίας, άτομα με προβλήματα υγείας, κ.λπ.).

- **Τον προσδιορισμό των μέσων μεταφοράς** με βάση τον αριθμό των ατόμων που πρέπει να απομακρυνθούν και τη διαθεσιμότητά τους κατά το χρόνο που θα δοθεί η εντολή υλοποίησης της δράσης, εφόσον χρειάζονται μεταφορά. Η έγκαιρη εξασφάλιση των μέσων απομάκρυνσης αποτελεί κρίσιμη παράμετρο στη λήψη της απόφασης. Επίσης μια άλλη παράμετρος που πρέπει να εξεταστεί είναι και η δυνατότητα απομάκρυνσης των πολιτών με δικά τους μέσα, από καθορισμένα δρομολόγια στα οποία έχει εξασφαλιστεί ο έλεγχος της κυκλοφορίας.

Επισημαίνεται ότι η εξασφάλιση μέσων για την μετακίνηση πολιτών μπορεί να γίνει με τα μέσα Δημοτικής συγκοινωνίας που διαθέτει ο Δήμος, ή με τη συνδρομή μέσων άλλων φορέων του δημοσίου ή του ιδιωτικού τομέα, τα οποία είναι άμεσα διαθέσιμα σε τοπικό επίπεδο.

Στα πλαίσια αυτά, το γραφείο Πολιτικής Προστασίας του Δήμου θα πρέπει να γνωρίζει εκ των προτέρων (σε κατάσταση συνήθους ετοιμότητας), τα μέσα που μπορούν να διαθέσουν οι φορείς σε τοπικό επίπεδο, στην περίπτωση έκτακτης ανάγκης κατά την οποία υπάρχει το ενδεχόμενο υλοποίησης μιας τέτοιας δράσης. Επίσης, θα πρέπει να γνωρίζει τη διαδικασία διάθεσής τους, όταν πρόκειται για φορείς του δημοσίου, καθώς και τη διαδικασία διάθεσής τους, μέσω ενός μνημονίου συνεργασίας, όταν πρόκειται για φορείς του ιδιωτικού τομέα.

Στις περιπτώσεις που για την οργανωμένη προληπτική απομάκρυνση των πολιτών, κρίνεται αναγκαία η χρήση πλωτών θαλασσίων μέσων, η παρουσία και η συμβολή των κατά τόπους Λιμενικών Αρχών αποτελεί απαραίτητη προϋπόθεση (Ν.4150/2013, ΦΕΚ 102 Α και ΠΔ 13/2018, ΦΕΚ 26 Α). Στο πλαίσιο αυτό, ο Δήμαρχος επικοινωνεί με την οικεία Λιμενική Αρχή για τη δυνατότητα διάθεσης πλωτών μέσων.

- **Τον αρχικό χώρο συγκέντρωσης των πολιτών** (σημεία συγκέντρωσης) για την εν συνεχεία οργανωμένη απομάκρυνσή τους, εφόσον χρειάζονται μεταφορά.
- **Το χρονικό διάστημα που απαιτείται για την ειδοποίηση των πολιτών** εντός των ορίων της περιοχής που θα χρειαστεί να υλοποιηθεί η δράση, καθώς και τον τρόπο εντοπισμού και ειδοποίησής τους (πόρτα-πόρτα, ανακοινώσεις σε μέσα μαζικής ενημέρωσης, τοπικούς ραδιοφωνικούς σταθμούς, κ.λπ.).
- **Τη δυνατότητα ελέγχου και διαχείρισης της κυκλοφορίας**, σε όλα τα εναλλακτικά δρομολόγια που έχουν προσδιοριστεί από την αρμόδια Αστυνομική Αρχή, ότι μπορούν να χρησιμοποιηθούν, λαμβάνοντας υπόψη και την εκτιμώμενη εξέλιξη του καταστροφικού φαινομένου από τον φορέα που κατά περίπτωση έχει την ευθύνη περιορισμού των επιπτώσεων από την εξέλιξη της καταστροφής, ώστε να μην υπάρχει κίνδυνος κατά την απομάκρυνση των πολιτών.

Η δυνατότητα αυτή αφορά δρομολόγια που θα χρησιμοποιηθούν τόσο από τα μέσα μαζικής μεταφοράς των πολιτών, όσο και από τα ίδια μέσα που ενδέχεται να χρησιμοποιήσουν οι πολίτες που απομακρύνονται μετά τη λήψη και δημοσιοποίηση της σχετικής απόφασης.

Νοείται ότι σε όλες τις περιπτώσεις τα δρομολόγια που έχουν επιλεγεί, σε καμιά περίπτωση δεν πρέπει να παρενοχλούν την κίνηση των οχημάτων έκτακτης ανάγκης (ΠΣ. ΕΛ.ΑΣ, ΕΚΑΒ, κ.λπ.).

- **Τη διασφάλιση επικοινωνιών** μεταξύ των αρμόδιων φορέων που εμπλέκονται στην υλοποίηση της δράσης έτσι ώστε να εξασφαλίζεται ο συντονισμός τους, καθώς και η παροχή πληροφοριών σχετικών με την τρέχουσα εξέλιξη του καταστροφικού φαινομένου.
- **Την υποδοχή και φροντίδα των πολιτών** που απομακρύνονται σε επιλεγμένους ασφαλείς χώρους συμπεριλαμβανομένης και της ιατρικής βοήθειας και ψυχοκοινωνικής υποστήριξης.
- **Το χρονικό διάστημα που απαιτείται να απομακρυνθούν από την περιοχή** μέχρι να ελαχιστοποιηθεί ο κίνδυνος για τον οποίο απομακρύνονται. Η εκτίμηση αυτή αφορά κυρίως τους πολίτες που διαμένουν μόνιμα ή προσωρινά στη περιοχή.



- **Τη φροντίδα για την επιστροφή των πολιτών** που απομακρύνθηκαν και διαμένουν μόνιμα ή προσωρινά στην περιοχή.

Με δεδομένη την ανάγκη εξασφάλισης της συνέργειας/συνεργασίας και άλλων φορέων (ΕΛΑΣ, ΠΣ, ΕΚΑΒ, κ.λπ.) πριν τη λήψη τέτοιων αποφάσεων, οι κατά περίπτωση αρμόδιοι Δήμαρχοι, οι περιοχές των οποίων πλήττονται, όταν αυτό είναι εφικτό στα χρονικά περιθώρια που επιτρέπει η εξέλιξη του φαινομένου, μπορούν να συγκαλούν άμεσα το Συντονιστικό Τοπικό Όργανο (ΣΤΟ) προς υποβοήθηση του έργου τους. Νοείται ότι για το σκοπό αυτό, στα ΣΤΟ των Δήμων, μετέχουν κατά κύριο λόγο εκπρόσωποι των φορέων που συμμετέχουν ενεργά στην υλοποίηση της δράσης για την οργανωμένη προληπτική απομάκρυνση πολιτών.

Οι δράσεις που προοδευτικά υλοποιούνται σε μια οργανωμένη απομάκρυνση πολιτών περιγράφονται ως εξής:

1. Εκτίμηση της κατάστασης και σχετική εισήγηση του φορέα που κατά περίπτωση έχει την ευθύνη περιορισμού των επιπτώσεων από την εξέλιξη της καταστροφής
2. Άμεσος καθορισμός από το αρμόδιο Αποκεντρωμένο όργανο Π.Π. (Δήμαρχος, Περιφερειάρχης / Αντιπεριφερειάρχης) σημείου συγκέντρωσης φορέων που δύναται να υποστηρίξουν την δράση (ΕΛΑΣ, ΠΣ, ΕΚΑΒ, κ.λπ.).
3. Λήψη απόφασης για την απομάκρυνση, ή μη απομάκρυνση, από το αρμόδιο Αποκεντρωμένο όργανο Π.Π.
4. Ενημέρωση κοινού, όταν έχει ληφθεί απόφαση για την απομάκρυνσή του. Η δημόσια ανακοίνωση της απόφασης προς ενημέρωση του κοινού πρέπει να συντάσσεται με ευθύνη του Δημάρχου που έλαβε την απόφαση ή του αρμόδιου Αντιπεριφερειάρχη/ Περιφερειάρχη όταν οι περιοχές από τις οποίες θα απομακρυνθούν οι πολίτες ανήκουν σε παραπάνω από ένα Δήμο. Η ανακοίνωση πρέπει να περιέχει τις εξής βασικές πληροφορίες :
  - Ποιος έλαβε την απόφαση και ποιος έχει την ευθύνη εκτέλεσής της.
  - Να προσδιορίζει με σαφή τρόπο τα όρια της περιοχής ή των περιοχών μέσα από τις οποίες θα πρέπει να απομακρυνθούν, καθώς και τον κίνδυνο που διατρέχουν οι πολίτες εάν παραμείνουν σε αυτές.
  - Να προσδιορίζει με σαφή τρόπο εάν συντρέχει λόγος γενικής απομάκρυνσης όλων των πολιτών, ή συγκεκριμένων ομάδων τις οποίες θα προσδιορίζει κατά προτεραιότητα (άτομα παιδικής ηλικίας, ηλικιωμένοι, κ.λπ.).
  - Να προσδιορίζει πού και πότε θα συγκεντρωθούν οι πολίτες (σημεία συγκέντρωσης), εφόσον χρειάζονται μεταφορά, καθώς και τα προσωπικά αντικείμενα που μπορούν να έχουν μαζί τους.
  - Να προσδιορίζει την προβλεπόμενη διάρκεια της απομάκρυνσης, καθώς και τον τόπο προορισμού.
  - Να κατονομάζει τα ασφαλή οδικά δρομολόγια καθώς και τυχόν μονοδρομήσεις που μπορούν να ακολουθήσουν σε περίπτωση απομάκρυνσης με δικά τους μέσα.
  - Να αναφέρει τη διαθέσιμη προνοιακή υποστήριξη στον τόπο προορισμού.
  - Να αναφέρει οδηγίες για προστασία της περιουσίας των πολιτών που απομακρύνονται.

Σημειώνεται ότι έχει ιδιαίτερη σημασία στα Μέσα Μαζικής Ενημέρωσης που θα δεχτούν να αναμεταδώσουν την ανακοίνωση, να επιτευχθεί η δημιουργία μίας και μοναδικής συνολικής εικόνας αντιμετώπισης της κατάστασης προς το κοινό.

Ωστόσο, πέραν των Μέσων Μαζικής Ενημέρωσης τοπικής ή πανελλαδικής εμβέλειας που θα αναμεταδώσουν την ανακοίνωση, η κύρια δράση της ενημέρωσης του κοινού για τη λήψη απόφασης

και την έναρξη της διαδικασίας απομάκρυνσής του, θα πρέπει να βασίζεται κατά κύριο λόγο σε μεθόδους και πρακτικές που εξασφαλίζουν σε τοπικό επίπεδο περισσότερο τον εντοπισμό και εν συνεχεία την ενημέρωση των πολιτών για τον κίνδυνο που διατρέχουν στην περίπτωση που παραμείνουν στην περιοχή (πόρτα-πόρτα, ενημέρωση με διερχόμενο όχημα που παρέχει τις απαιτούμενες πληροφορίες, συνδυασμός και των δύο μεθόδων). Στην περίπτωση αυτή, τον κύριο λόγο για την υλοποίηση της δράσης έχουν οι κατά τόπους Αστυνομικές Αρχές, το έργο των οποίων μπορεί να υποστηριχθεί και από δημοτικούς υπαλλήλους.

Είναι προφανές ότι η επιλογή του σχεδίου δράσης, που θα ακολουθήσουν οι εμπλεκόμενοι φορείς, αποτελεί διαδικασία που υπαγορεύεται κυρίως από την αναμενόμενη εξέλιξη της καταστροφής, τις ιδιαιτερότητες της περιοχής, καθώς και τους πόρους που είναι διαθέσιμοι για την υλοποίηση της δράσης.

Οι πολίτες και τα όργανα των φορέων που εμπλέκονται, πρέπει σαφώς να καταλάβουν ποιος αποφασίζει ή έχει εξουσιοδοτηθεί για την εκτέλεση της ανωτέρω δράσης, Δήμαρχος ή Περιφερειάρχης (ή αρμόδιος εξουσιοδοτημένος Αντιπεριφερειάρχης) και κατ' επέκταση ποιος έχει το γενικό συντονισμό των επιμέρους ενεργειών που απαιτούνται για την υλοποίησή της.

## 7.2 Σχέδιο δράσης

Οι δράσεις που προοδευτικά υλοποιούνται σε μια οργανωμένη προληπτική απομάκρυνση πολιτών περιγράφονται ως εξής:

1. Εκτίμηση της κατάστασης και σχετική εισήγηση από τις αρμόδιες Τεχνικές Υπηρεσίες ή από την Γ.Δ.Α.Ε.Φ.Κ. ή από τον εκάστοτε επικεφαλής αξιωματικό του Π.Σ., προς τον αρμόδιο Δήμαρχο.
2. Άμεσος καθορισμός από τον Δήμαρχο σημείου συγκέντρωσης φορέων που κύρια εμπλέκονται (ΕΛΑΣ, ΠΣ, ΕΚΑΒ, κ.λπ.). Επισημαίνεται ότι η ενέργεια αυτή δεν αποκλείει την επιτόπου σύγκληση από το Δήμαρχο του Συντονιστικού Τοπικού Οργάνου (ΣΤΟ), εφόσον η εξέλιξη του φαινομένου το επιτρέπει.
3. Λήψη απόφασης για την οργανωμένη προληπτική απομάκρυνση, ή μη απομάκρυνση, από τον αρμόδιο Δήμαρχο, σύμφωνα με τα οριζόμενα στο άρθρο 6, παρ. 5στ' του Ν.3013/2002 (ΦΕΚ 102 Α) (όπως αυτό ισχύει, βάσει της παρ. 2 του άρθ. 18 του Ν.3613/2007 (ΦΕΚ 263 Α) και του άρθ. 108 του Ν.4249/2014 (ΦΕΚ 73 Α)) και τις κατευθυντήριες οδηγίες που αναφέρονται παραπάνω (**παράγραφος 7.1 του παρόντος**).
4. Ενημέρωση κοινού, όταν έχει ληφθεί απόφαση για την απομάκρυνσή του. Η δημόσια ανακοίνωση της απόφασης προς ενημέρωση του κοινού πρέπει να συντάσσεται με ευθύνη του Δημάρχου που έλαβε την απόφαση. Η ανακοίνωση πρέπει να περιέχει τις εξής βασικές πληροφορίες :
  - Ποιος έλαβε την απόφαση και ποιος έχει την ευθύνη εκτέλεσής της.
  - Να προσδιορίζει με σαφή τρόπο τα όρια της περιοχής μέσα από την οποία θα πρέπει να απομακρυνθούν, καθώς και τον κίνδυνο που διατρέχουν οι πολίτες εάν παραμείνουν σε αυτή.
  - Να προσδιορίζει με σαφή τρόπο εάν συντρέχει λόγος γενικής οργανωμένης προληπτικής απομάκρυνσης όλων των πολιτών, ή συγκεκριμένων ομάδων τις οποίες θα προσδιορίζει κατά προτεραιότητα (άτομα με αναπνευστικά προβλήματα, άτομα παιδικής ηλικίας, ηλικιωμένοι, κ.λπ.).

- Να προσδιορίζει πού και πότε θα συγκεντρωθούν (σημεία συγκέντρωσης) οι πολίτες, εφόσον χρειάζονται μεταφορά, καθώς και τα προσωπικά αντικείμενα που μπορούν να έχουν μαζί τους.
- Να προσδιορίζει την προβλεπόμενη διάρκεια της απομάκρυνσης, καθώς και τον τόπο προορισμού.
- Να κατονομάζει τα ασφαλή οδικά δρομολόγια καθώς και τυχόν μονοδρομήσεις που μπορούν να ακολουθήσουν οι πολίτες σε περίπτωση απομάκρυνσης με δικά τους μέσα.
- Να αναφέρει τη διαθέσιμη προνοιακή υποστήριξη στον τόπο προορισμού.
- Να αναφέρει οδηγίες για προστασία της περιουσίας των πολιτών που απομακρύνονται.

Σημειώνεται ότι έχει ιδιαίτερη σημασία στα Μέσα Μαζικής Ενημέρωσης που θα δεχτούν να αναμεταδώσουν την ανακοίνωση, να επιτευχθεί η δημιουργία μίας και μοναδικής συνολικής εικόνας αντιμετώπισης της κατάστασης προς το κοινό.

Ωστόσο, πέραν των Μέσων Μαζικής Ενημέρωσης τοπικής ή πανελλαδικής εμβέλειας που θα αναμεταδώσουν την ανακοίνωση, η κύρια δράση της ενημέρωσης του κοινού για τη λήψη απόφασης και την έναρξη της διαδικασίας οργανωμένης προληπτικής απομάκρυνσής του, θα πρέπει να βασίζεται κατά κύριο λόγο σε μεθόδους και πρακτικές που εξασφαλίζουν σε τοπικό επίπεδο περισσότερο τον εντοπισμό και εν συνεχεία την ενημέρωση των πολιτών για τον κίνδυνο που διατρέχουν στην περίπτωση που παραμείνουν στην περιοχή (πόρτα-πόρτα, ενημέρωση με διερχόμενο όχημα που παρέχει τις απαιτούμενες πληροφορίες, συνδυασμός και των δυο μεθόδων). Στην περίπτωση αυτή, τον κύριο λόγο για την υλοποίηση της δράσης έχουν οι κατά τόπους Αστυνομικές Αρχές, το έργο των οποίων μπορεί να υποστηριχτεί και από δημοτικούς υπαλλήλους. Ένα άλλο πλεονέκτημα που παρέχει η ενημέρωση με τις μεθόδους αυτές, είναι και η δυνατότητα άμεσης καταγραφής των πολιτών που επιθυμούν να απομακρυνθούν αλλά δεν διαθέτουν δικά τους μέσα, ή χρειάζονται ειδική μετακίνηση (ασθενείς, άτομα με κινητικά προβλήματα, κ.λπ.). Οι πληροφορίες αυτές θα οδηγήσουν σε ορθολογικότερη εκτίμηση των μέσων που απαιτούνται για την οργανωμένη απομάκρυνση των πολιτών.

5. Εκτέλεση/δρομολόγηση επιμέρους ενεργειών βάσει του σχεδίου δράσης που έχει επιλεγεί να ακολουθήσουν όλοι οι εμπλεκόμενοι φορείς, πριν τη δημοσιοποίηση της απόφασης, υπό το γενικό συντονισμό του οργάνου που αποφάσισε τη δράση ή έχει εξουσιοδοτηθεί για την εκτέλεσή της.

Επισημαίνεται ότι δράσεις που αφορούν την τήρηση της τάξης, τη ρύθμιση της κυκλοφορίας κατά την απομάκρυνση, καθώς και την πρόληψη και καταστολή τυχόν εγκλημάτων κατά της περιουσίας των πολιτών που απομακρύνονται από την περιοχή, αποτελούν αρμοδιότητα των κατά τόπους Αστυνομικών Αρχών.

6. Τερματισμός επιμέρους δράσεων και αποκλιμάκωση εμπλεκόμενων φορέων, μετά από σχετική απόφαση του Δημάρχου.
7. Καταγραφή και αποτίμηση έργου από το γραφείο Πολιτικής Προστασίας του Δήμου.

Είναι προφανές ότι η επιλογή του σχεδίου δράσης που θα ακολουθήσουν οι εμπλεκόμενοι φορείς, αποτελεί διαδικασία που υπαγορεύεται κυρίως από την αναμενόμενη εξέλιξη της καταστροφής, τις ιδιαιτερότητες της περιοχής, καθώς και τους πόρους που είναι διαθέσιμοι για την υλοποίηση της δράσης.

Οι πολίτες και τα όργανα των φορέων που εμπλέκονται, πρέπει σαφώς να καταλάβουν ποιος αποφασίζει ή έχει εξουσιοδοτηθεί για την εκτέλεση της ανωτέρω δράσης, Δήμαρχος ή

Περιφερειάρχης (ή αρμόδιος εξουσιοδοτημένος Αντιπεριφερειάρχης) και κατ' επέκταση ποιος έχει το γενικό συντονισμό των επιμέρους ενεργειών που απαιτούνται για την υλοποίησή της.

### 7.3 Ειδικότερες δράσεις

- Σε περιοχές που υπάρχει παρουσία αλλοδαπών πολιτών (τουριστικά θέρετρα, κ.λπ.), θα πρέπει να υπάρξει μέριμνα από το Δήμαρχο ξενόγλωσσης ανακοίνωσης για την ενημέρωσή τους σχετικά με τη λήψη της απόφασης για την οργανωμένη απομάκρυνση και τις ασφαλείς διαδρομές που μπορούν να ακολουθήσουν όσοι θέλουν να απομακρυνθούν με ίδια μέσα.
- Για τη μεταφορά αλλοδαπών πολιτών που δεν διαθέτουν ίδια μέσα μετακίνησης, κρίνεται απαραίτητο, εφόσον είναι εφικτό, να καθορισθεί ιδιαίτερο σημείο συγκέντρωσής τους, για την εν συνεχεία απομάκρυνσή τους, με στόχο την καλύτερη επικοινωνία τους με τις Αρχές και τη δημιουργία καλύτερων συνθηκών υποστήριξής τους.
- Η οργανωμένη προληπτική απομάκρυνση πολιτών θα πρέπει να πραγματοποιείται κατά προτίμηση εντός των διοικητικών ορίων του οργάνου που έλαβε την απόφαση, δηλαδή εντός του Δήμου που πλήττεται ή σε όμορους Δήμους ή εντός της οικείας Περιφερειακής Ενότητας, ανάλογα με το εάν η απόφαση έχει ληφθεί από το Δήμαρχο, ή τον Περιφερειάρχη (ή τον εξουσιοδοτημένο αρμόδιο Αντιπεριφερειάρχη), όταν η εξελισσόμενη ή επικείμενη καταστροφή μπορεί να επηρεάσει πάνω από ένα Δήμο.
- Η απαίτηση αυτή, εφόσον είναι εφικτή, αποβλέπει στον καλύτερο συντονισμό κατά το στάδιο εκτέλεσης - υλοποίησης της δράσης, δεδομένου ότι δύναται να δρομολογείται από το ίδιο τοπικό όργανο που γνωρίζει καλά τις ιδιαιτερότητες της περιοχής. Το αυτό ισχύει και για τις περιπτώσεις που η απόφαση έχει ληφθεί από τον Συντονιστή της οικείας Αποκεντρωμένης Διοίκησης, ή το Γενικό Γραμματέα Πολιτικής Προστασίας, δεδομένου ότι οι αποφάσεις τους εκτελούνται από τα ανωτέρω όργανα, Δήμαρχο ή Περιφερειάρχη (ή τον εξουσιοδοτημένο αρμόδιο Αντιπεριφερειάρχη).

### 7.4 Μνημόνια ενεργειών για την υλοποίηση της δράσης της οργανωμένης απομάκρυνσης πολιτών λόγω σεισμών

Οι Δ/νσεις Πολιτικής Προστασίας των Περιφερειών, καθώς και τα Γραφεία Πολιτικής Προστασίας των Δήμων, λαμβάνοντας υπόψη τον Ελληνικό Αντισεισμικό Κανονισμό (ΕΑΚ 2000 – ΥΑ Δ17α/141/3/ΦΝ275/15-12-1999 (ΦΕΚ 2184 Α), όπως έχει τροποποιηθεί και ισχύει) να προχωρήσουν στη σύνταξη μνημονίου ενεργειών σχετικά με τη δράση της οργανωμένης απομάκρυνσης πολιτών λόγω εκδήλωσης σεισμού. Στο μνημόνιο αυτό να αναφέρονται:

- Α) οι διαδικασίες για τη λήψη της απόφασης από τον Δήμαρχο για την οργανωμένη προληπτική απομάκρυνση πολιτών, βάσει των κατευθυντήριων οδηγιών της παρ. 7.1 του παρόντος,
- Β) οι δράσεις του Δημάρχου και των λοιπών οργάνων και υπηρεσιών του Δήμου για την υλοποίηση της απόφασης για την οργανωμένη προληπτική απομάκρυνση πολιτών, σύμφωνα με τα οριζόμενα στην παρ. 7.2 του παρόντος,
- Γ) τα επιχειρησιακά έτοιμα μέσα του Δήμου, καθώς και τα μέσα που δύναται να εξασφαλίσει ο Δήμος μέσω των μνημονίων συνεργασίας με ιδιωτικούς φορείς,
- Δ) ονομαστική κατάσταση των υπευθύνων του Δήμου για την υλοποίηση επιμέρους δράσεων, με τα στοιχεία επικοινωνίας τους.

Μετά τη σύνταξη του ανωτέρω μνημονίου ενεργειών, αντίγραφο του θα κοινοποιηθεί από το Γραφείο Πολιτικής Προστασίας του Δήμου στον Δήμαρχο, καθώς και στα λοιπά όργανα και υπηρεσίες

του Δήμου που εμπλέκονται στην υλοποίηση δράσεων οργανωμένης προληπτικής απομάκρυνσης πολιτών.

## ΜΕΡΟΣ 8

### ΥΠΟΣΤΗΡΙΞΗ & ΕΞΕΛΙΞΗ ΣΧΕΔΙΟΥ

#### ΜΕΡΟΣ 8. ΥΠΟΣΤΗΡΙΞΗ & ΕΞΕΛΙΞΗ ΣΧΕΔΙΟΥ

##### 8.1 Εκπαίδευση

Η εκπαίδευση του προσωπικού του Δήμου Βόλου που εμπλέκονται σε δράσεις πολιτικής προστασίας είναι δυνατή μέσω σχετικών εκπαιδεύσεων που διοργανώνονται από τον Δήμο Βόλου με τη συμμετοχή στελεχών της ΓΓΠΠ κατόπιν σχετικού αιτήματος.

##### 8.2 Έλεγχος Σχεδίου - Ασκήσεις

Για τον έλεγχο του Σχεδίου Αντιμετώπισης Εκτάκτων Αναγκών και Άμεσης/Βραχείας Διαχείρισης Συνεπειών από την Εκδήλωση Σεισμών του Δήμου Βόλου πραγματοποιούνται ασκήσεις που διοργανώνονται από το Γραφείο Πολιτικής Προστασίας του Δήμου σύμφωνα με τις κατευθυντήριες οδηγίες της ΓΓΠΠ για τον έλεγχο των διαδικασιών και σχεδίων που συντάσσονται σε εφαρμογή της ΥΑ 1299/2003 «ΞΕΝΟΚΡΑΤΗΣ».

Για το σκοπό αυτή η Δ/ση Σχεδιασμού & Αντιμετώπισης Εκτάκτων Αναγκών της ΓΓΠΠ έχει εκδώσει επικαιροποιημένες «Κατευθυντήριες Οδηγίες για τον Σχεδιασμό και τη Διεξαγωγή Ασκήσεων Πολιτικής Προστασίας» με το 532/23-01-2020 έγγραφό της με ΑΔΑ: ΩΕ2Ψ46ΜΤΛΒ-Γ95.

##### 8.2.1 Διενέργεια Ασκήσεων Πολιτικής Προστασίας σε επίπεδο Δήμων και Περιφερειών της χώρας

Ο σχεδιασμός και η διεξαγωγή ασκήσεων Πολιτικής Προστασίας για την αντιμετώπιση εκτάκτων αναγκών και την άμεση/βραχεία διαχείριση των συνεπειών μετά την εκδήλωση σεισμού σε τακτά χρονικά διαστήματα, συνιστά την πιο ασφαλή μέθοδο για την τακτική και σε βάθος δοκιμασία, εκπαίδευση και αξιολόγηση της επιχειρησιακής ετοιμότητας, επάρκειας, αλλά και του επιτυχούς συντονισμού των φορέων σε δράσεις αντιμετώπισης εκτάκτων αναγκών και άμεσης/βραχείας διαχείρισης των συνεπειών λόγω σεισμού.

Μετά την ολοκλήρωση ή αναθεώρηση του Σχεδίου Αντιμετώπισης Εκτάκτων Αναγκών Εκτάκτων Αναγκών και Άμεσης/Βραχείας Διαχείρισης Συνεπειών από την Εκδήλωση Σεισμών του Δήμου Βόλου, με εντολή του Δημάρχου, το Γραφείο Πολιτικής Προστασίας του Δήμου προγραμματίζει σε ετήσια βάση μια άσκηση ετοιμότητας για την αντιμετώπιση εκτάκτων αναγκών και την άμεση/βραχεία διαχείριση των συνεπειών από την εκδήλωση σεισμού, βάσει του ανωτέρω σχεδίου.

Οι ασκήσεις αυτές θα πρέπει να εστιάζουν κατά κύριο λόγο σε θέματα κατανομής ρόλων και αρμοδιοτήτων των υπηρεσιών των Δήμων, με στόχο την επαύξηση της διαλειτουργικότητας και

συνεργασίας όλων των οργανικών μονάδων του Δήμου Βόλου, στο πλαίσιο του θεσμικού του ρόλου στην αντιμετώπιση κινδύνων από την εκδήλωση σεισμού.

Τονίζεται ότι σε αρχικό στάδιο οι ασκήσεις αυτές θα πρέπει να επικεντρώνονται μόνο στην άσκηση των οργανικών μονάδων και υπηρεσιών του Δήμου Βόλου, για τη βελτίωση του σχεδιασμού τους στην αντιμετώπιση εκτάκτων αναγκών και την άμεση/βραχεία διαχείριση των συνεπειών από την εκδήλωση σεισμού, χωρίς την εμπλοκή άλλων φορέων και υπηρεσιών (ΕΛ.ΑΣ., Π.Σ., ΕΚΑΒ, κ.λπ.).

Σε δεύτερο στάδιο θα κληθούν να συμμετέχουν στις ανωτέρω ασκήσεις και οι λοιποί εμπλεκόμενοι φορείς σε επίπεδο Δήμου Βόλου (διυπηρεσιακή άσκηση), στο πλαίσιο συντονισμού και διαλειτουργικότητας μεταξύ τους, για υλοποίηση δράσεων που συνδέονται με την αντιμετώπιση εκτάκτων αναγκών και την άμεση/βραχεία διαχείριση των συνεπειών από την εκδήλωση σεισμού.

Η Δ/ση Σχεδιασμού & Αντιμετώπισης Εκτάκτων Αναγκών της ΓΓΠΠ δύναται να συνδράμει στον σχεδιασμό, διεξαγωγή και αποτίμηση των ανωτέρω ασκήσεων Πολιτικής Προστασίας σε επίπεδο Δήμου, κατόπιν σχετικού αιτήματος.

### **8.3 Αναθεώρηση & Επικαιροποίηση Σχεδίου**

Η διαδικασία της αναθεώρησης & επικαιροποίησης του Γενικού Σχεδίου Αντιμετώπισης Εκτάκτων Αναγκών Εκτάκτων Αναγκών και Άμεσης/Βραχείας Διαχείρισης Συνεπειών από την Εκδήλωση Σεισμών αναφέρεται σε ουσιαστικές αλλαγές στο Σχέδιο και γίνεται εφόσον συντρέχει τουλάχιστον ένας από τους παρακάτω λόγους:

- νέες νομοθετικές ρυθμίσεις που επηρεάζουν τις αρμοδιότητες των εμπλεκόμενων στο Σχέδιο Δ/σεων του Φορέα Σχεδίασης ή άλλων Φορέων με τους οποίους αυτός συνεργάζεται
- ίδρυση Φορέων που εμπλέκονται στη διαχείριση της έκτακτης ανάγκης,
- νέες θεσμικές εθνικές, κοινοτικές ή διεθνείς υποχρεώσεις,
- νέα ανάλυση κινδύνου,
- αποτιμήσεις ασκήσεων στις οποίες συνιστώνται αλλαγές στο Σχέδιο.

Η διαδικασία της επικαιροποίησης αναφέρεται στον έλεγχο και ενδεχόμενη αλλαγή συγκεκριμένων στοιχείων του Σχεδίου που δεν επηρεάζουν το σκοπό, τους στόχους του Σχεδίου ή την ιδέα επιχειρήσεων. Ενδεικτικός κατάλογος των στοιχείων που πρέπει να επικαιροποιούνται είναι:

- Στοιχεία επικοινωνίας επιχειρησιακά εμπλεκόμενων υπηρεσιών του Φορέα Σχεδίασης
- Μνημόνια ενεργειών που προβλέπονται στο Σχέδιο.
- Διαδικασίες και υποδείγματα εντύπων.
- Στοιχεία νέων δημιουργηθέντων υποδομών (κυκλοφοριακών και άλλων).

### **8.4 Τήρηση στοιχείων ειδικού φακέλου καταστροφής**

Η Γενική Γραμματεία Πολιτικής Προστασίας, σύμφωνα με το άρθ. 6, παρ. 3 στ' του Ν. 3013/2002 (ΦΕΚ 102 Α), έχει την ευθύνη της τήρησης ειδικού φακέλου για τις γενικές, περιφερειακές ή τοπικές μεγάλης έντασης καταστροφές, όπως αυτές περιγράφονται στο Παράρτημα Α' του Γενικού Σχεδίου Πολιτικής Προστασίας «ΞΕΝΟΚΡΑΤΗΣ».

Στον ανωτέρω ειδικό φάκελο περιέχονται τα στοιχεία του συνόλου των ενεργειών, στο πλαίσιο και του αντίστοιχου σχεδιασμού, για την αντιμετώπιση των καταστροφών κατά την εκδήλωση των φαινομένων, καθώς και για την αποκατάσταση των ζημιών. Επίσης, εμπεριέχονται εκθέσεις

απολογισμού δράσης των επί μέρους αρμόδιων φορέων και προτάσεις για βελτίωση των δράσεων σε περίπτωση αντιμετώπισης παρόμοιων φαινομένων.

Στα ανωτέρω πλαίσια, όλοι οι εμπλεκόμενοι φορείς στην αντιμετώπιση εκτάκτων αναγκών από την εκδήλωση σεισμών και την αποκατάσταση των ζημιών οφείλουν να καταγράφουν τα ανωτέρω στοιχεία με χρονολογική σειρά, έτσι ώστε να είναι δυνατή η κατά περίπτωση ανάλυση του συστήματος κινητοποίησης πολιτικής προστασίας, με στόχο τη βελτίωση του σχεδιασμού για την αποτελεσματικότερη αντιμετώπιση των καταστροφικών φαινομένων και τον μετριασμό των επιπτώσεων στους πολίτες και στο ανθρωπογενές και φυσικό περιβάλλον.

Με βάση τα ανωτέρω καλούνται οι Δ/νσεις Πολιτικής Προστασίας των Αποκεντρωμένων Διοικήσεων και των Περιφερειών να συγκεντρώνουν όλα τα απαραίτητα στοιχεία που συνδέονται με τον φάκελο καταστροφής στις περιπτώσεις περιφερειακών καταστροφών ή τοπικών καταστροφών μεγάλης έντασης από την εκδήλωση σεισμών και να τα υποβάλλουν στη Γενική Γραμματεία Πολιτικής Προστασίας το ταχύτερο δυνατό. Στις περιπτώσεις γενικών καταστροφών η συλλογή όλων των απαραίτητων στοιχείων που συνδέονται με τον φάκελο καταστροφής θα γίνεται με σχετικό αίτημα της Γενικής Γραμματεία Πολιτικής Προστασίας προς τους εμπλεκόμενους φορείς.



**ΜΕΡΟΣ 9**

**ΠΕΡΙΒΟΛΗ-ΕΜΦΑΝΙΣΗ  
ΥΠΑΛΛΗΛΩΝ ΠΟΛΙΤΙΚΗΣ  
ΠΡΟΣΤΑΣΙΑΣ ΣΕ  
ΕΠΙΧΕΙΡΗΣΕΙΣ**

**ΜΕΡΟΣ 9. ΠΕΡΙΒΟΛΗ-ΕΜΦΑΝΙΣΗ ΥΠΑΛΛΗΛΩΝ ΠΟΛΙΤΙΚΗΣ ΠΡΟΣΤΑΣΙΑΣ ΣΕ ΕΠΙΧΕΙΡΗΣΕΙΣ**

Η παρουσία υπαλλήλων Πολιτικής Προστασίας στον τόπο μιας καταστροφής, με πολιτική περιβολή, δεν δηλώνει την ιδιότητά τους. Αυτό έχει σαν αποτέλεσμα, σε επιχειρησιακό επίπεδο να χάνεται αρκετές φορές πολύτιμος χρόνος μέχρι την ταυτοποίησή τους από υπηρεσιακούς παράγοντες και κυρίως να περνά απαρατήρητη η παρουσία τους από πολίτες, οι οποίοι αγνοούν κατά κανόνα εντολές ή παραινέσεις τους.

Σύμφωνα με το 4678/22-11-2004 έγγραφο ΓΓΠΠ, τα επιχειρησιακά μπουφάν Πολιτικής Προστασίας θα πρέπει να έχουν την ακόλουθη μορφή:



**Εικόνα 1.** Επιχειρησιακά μπουφάν Πολιτικής Προστασίας

και τα γιλέκα Πολιτικής Προστασίας:

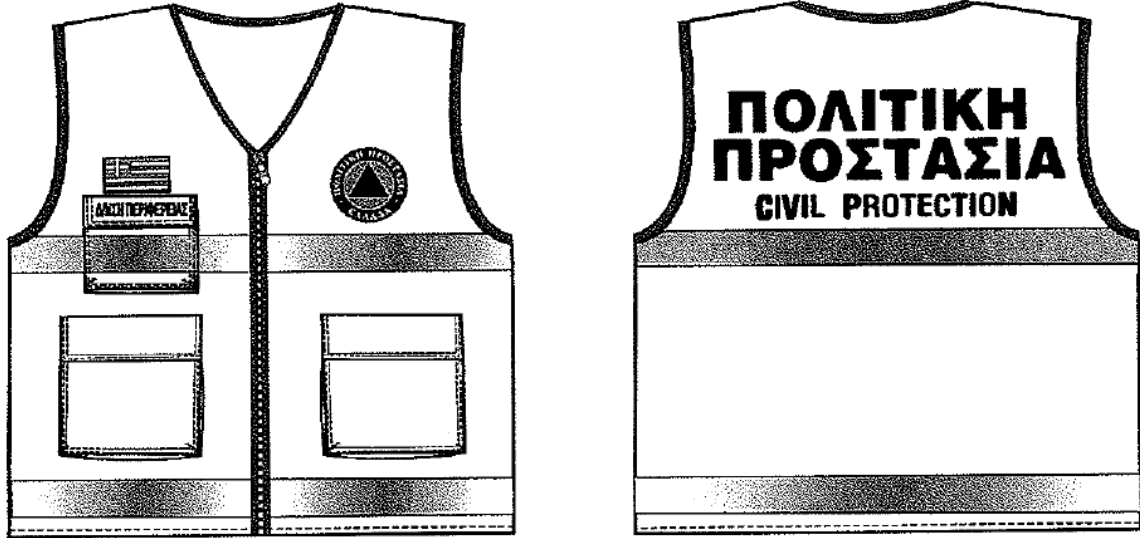

**Εικόνα 2.** Επιχειρησιακά γιλέκα Πολιτικής Προστασίας

Αναλυτικές προδιαγραφές για την εμφάνιση των επιχειρησιακών μπουφάν και γιλέκων Πολιτικής Προστασίας δίνονται στο 4678/22-11-2004 έγγραφο ΓΓΠΠ.

Για τους εργαζόμενους στις οργανικές μονάδες Πολιτικής Προστασίας (Δ/νσεις, Τμήματα και Γραφεία) πέραν των επιχειρησιακών μπουφάν και γιλέκων, όταν αυτοί μεταβαίνουν στο τόπο της καταστροφής στο πλαίσιο του συντονιστικού τους ρόλου, θα πρέπει να λαμβάνονται όλα τα μέτρα που θα εξασφαλίζουν την υγεία και την ασφάλειά τους, καθώς και να τους παρέχονται όλα τα ενδεικνυόμενα μέσα ατομικής προστασίας (ΜΑΠ), σύμφωνα με την ΚΥΑ 43726/2019 (ΦΕΚ 2208 Β).

**ΠΑΡΑΡΤΗΜΑΤΑ**

**ΠΑΡΑΡΤΗΜΑ Α**

**ΠΑΡΑΡΤΗΜΑ Α – ΧΑΡΤΟΓΡΑΦΙΚΟ ΥΛΙΚΟ**

Το παρόν προσαρτάται στο Σχέδιο Αντιμετώπισης Εκτάκτων Αναγκών και Άμεσης/Βραχείας Διαχείρισης Συνεπειών από την Εκδήλωση Σεισμών του Δήμου Βόλου και αποτελεί αναπόσπαστο τμήμα του.

**ΧΑΡΤΟΓΡΑΦΙΚΟ ΥΛΙΚΟ**

- Χαρτογραφική αποτύπωση των διοικητικών ορίων του Δήμου Βόλου
- Χαρτογραφική αποτύπωση της κατανομής των αρμοδιοτήτων συντήρησης του οδικού δικτύου του Δήμου Βόλου, όπως έχει αναρτηθεί στον ιστοχώρο της Γ.Γ.Π.Π. ([www.civilprotection.gr](http://www.civilprotection.gr)) και ειδικότερα στην ενότητα «**ΘΕΜΑΤΙΚΟΙ ΧΑΡΤΕΣ ΣΧΕΔΙΩΝ ΠΟΛΙΤΙΚΗΣ ΠΡΟΣΤΑΣΙΑΣ**» και στο πεδίο «**Κατανομή Αρμοδιοτήτων Συντήρησης Οδικού Δικτύου**». Στους ανωτέρω χάρτες αποτυπώνονται επίσης τα όρια των Περιφερειακών Ενοτήτων και των Δήμων, καθώς και οι κυριότερες πόλεις της Περιφέρειας.

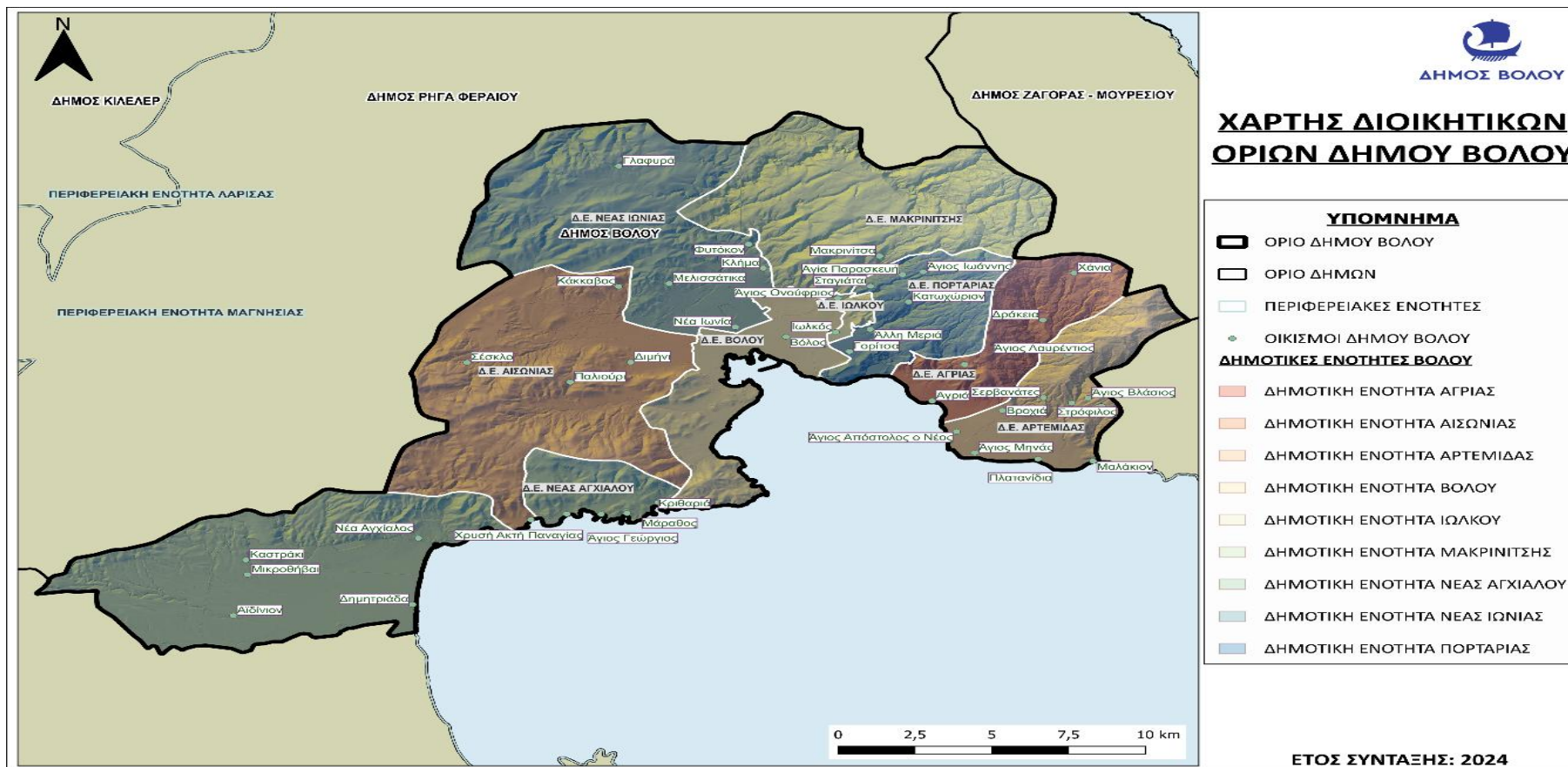

Χάρτης A-1. Διοικητικά όρια του Δήμου Βόλου.

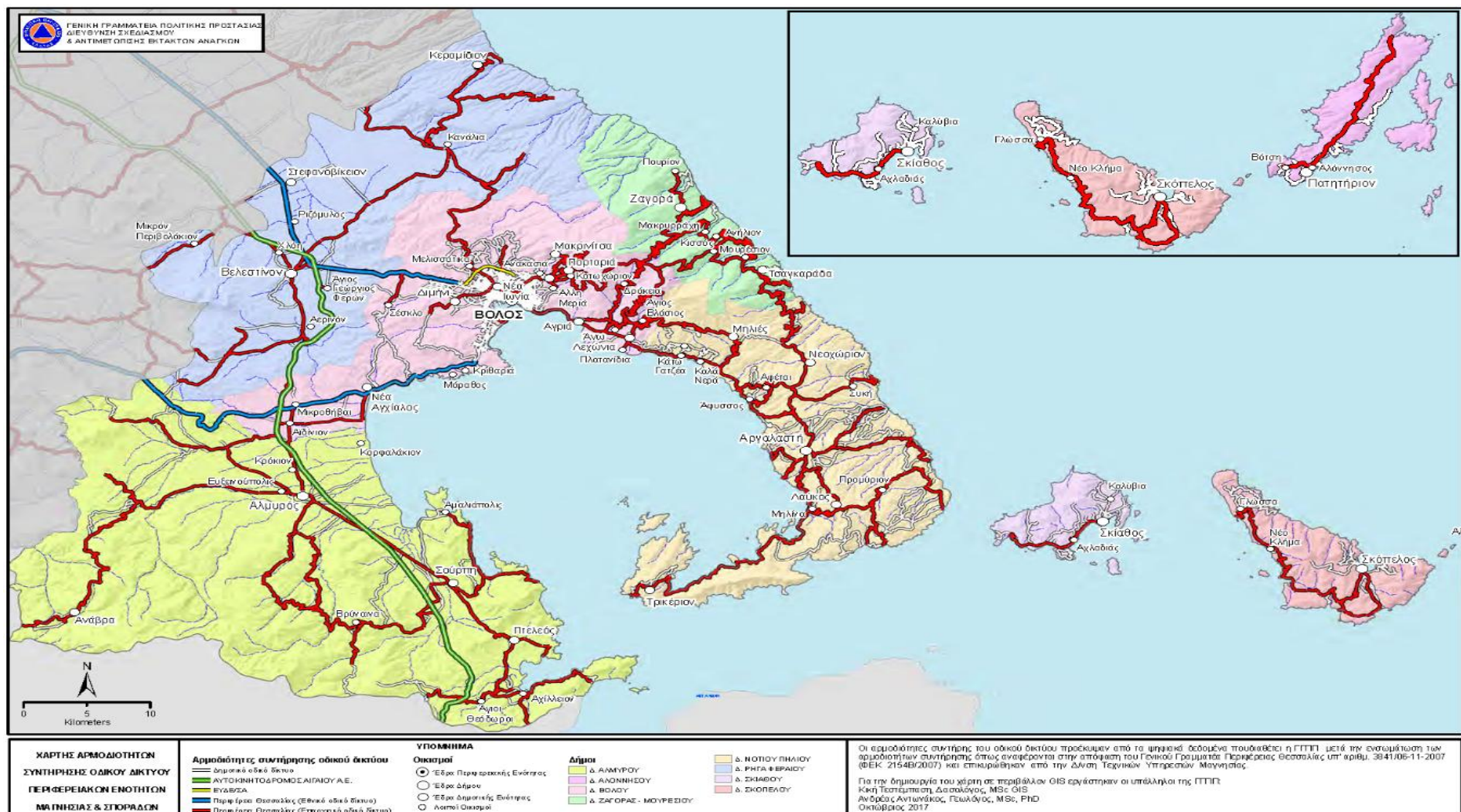

Χάρτης Α-2. Χάρτης κατανομής αρμοδιοτήτων συντήρησης οδικού δικτύου Περιφερειακών Ενοτήτων Μαγνησίας και Σποράδων

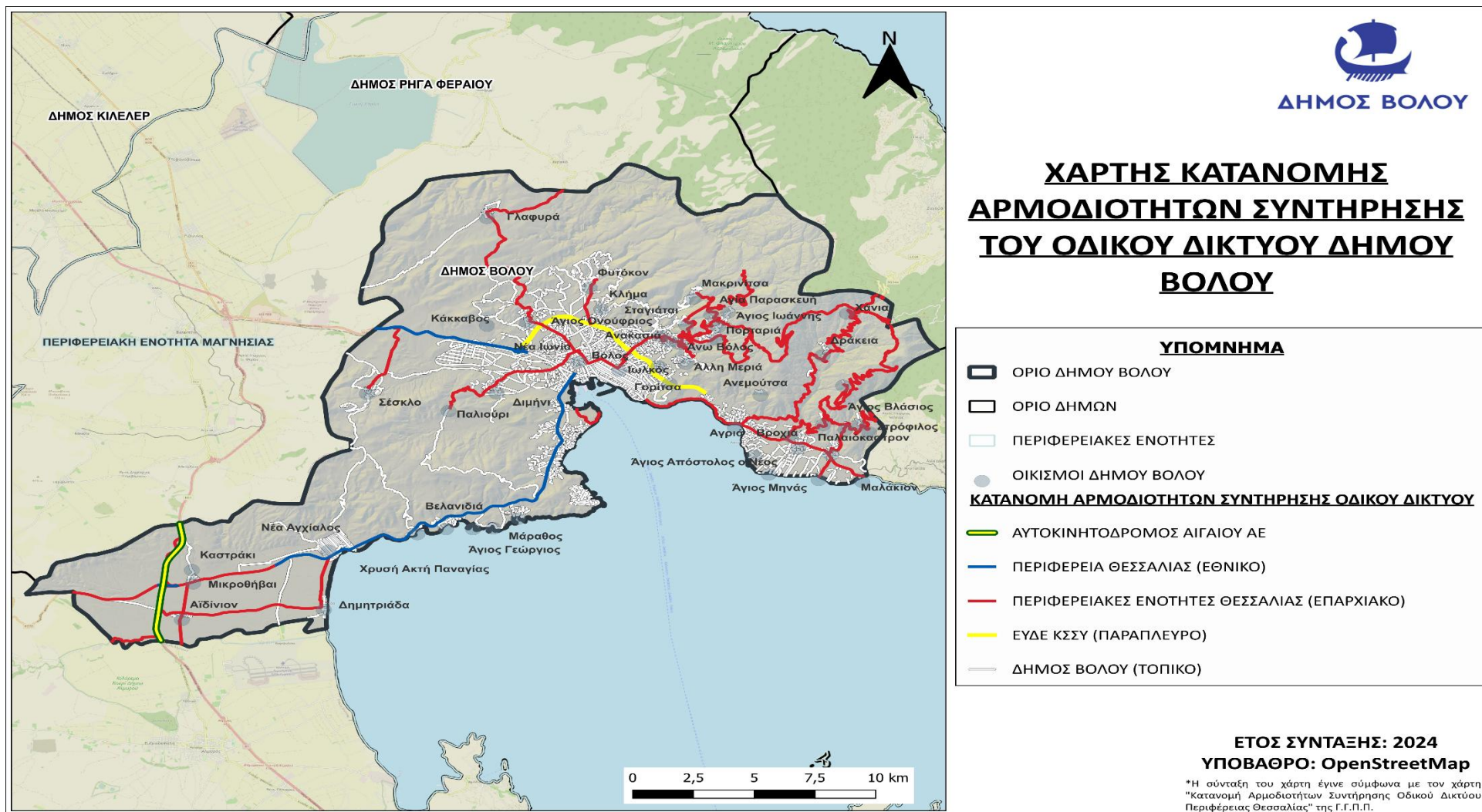

Χάρτης A-3. Χάρτης κατανομής αρμοδιοτήτων συντήρησης οδικού δικτύου Δήμου Βόλου.

**ΠΑΡΑΡΤΗΜΑ Β**

**ΠΑΡΑΡΤΗΜΑ Β – ΜΝΗΜΟΝΙΟ ΕΝΕΡΓΕΙΩΝ**

Το παρόν προσαρτάται στο Σχέδιο Αντιμετώπισης Εκτάκτων Αναγκών και Άμεσης/Βραχείας Διαχείρισης Συνεπειών από την Εκδήλωση Σεισμών του Δήμου Βόλου και αποτελεί αναπόσπαστο τμήμα του.

Τα μνημόνια ενεργειών συντάσσονται από το Γραφείο Πολιτικής Προστασίας κατ' εφαρμογή του Σχεδίου Εκτάκτων Αναγκών και Άμεσης/Βραχείας Διαχείρισης Συνεπειών από την Εκδήλωση Σεισμών. Μετά τη σύνταξή τους, το Γραφείο Πολιτικής Προστασίας κοινοποιεί αντίγραφο του αντίστοιχου μνημονίου ενεργειών στον Δήμαρχο, καθώς και στους λοιπούς εμπλεκόμενους σε επίπεδο Δήμου.

Για τις ανάγκες του παρόντος Πρότυπου Σχεδίου **αποδίδονται ενδεικτικά ενέργειες** και δράσεις σε οργανικές μονάδες του Δήμου (Γραφείο Πολιτικής Προστασίας, Τεχνικές Υπηρεσίες, κ.λπ.) και σε άλλα όργανα του Δήμου (Αντιδήμαρχος, Πρόεδρος Τοπικής Κοινότητας, κ.λπ.). Νοείται ότι για το Σχέδιο Αντιμετώπισης Εκτάκτων Αναγκών και Άμεσης/Βραχείας Διαχείρισης Συνεπειών από την Εκδήλωση Σεισμών Δήμου οι δράσεις θα πρέπει να αποδοθούν στις αρμόδιες οργανικές μονάδες του Δήμου ή σε άλλα όργανα του Δήμου (Αντιδήμαρχος, Πρόεδρος Τοπικής Κοινότητας, κ.λπ.), σύμφωνα με τον Οργανισμό Εσωτερικής Υπηρεσίας του Δήμου και τις εκάστοτε εξουσιοδοτικές πράξεις του Δημάρχου.



**ΠΑΡΑΡΤΗΜΑ Β1 - ΜΝΗΜΟΝΙΟ ΕΝΕΡΓΕΙΩΝ ΚΙΝΗΤΟΠΟΙΗΣΗΣ ΤΟΥ ΔΗΜΟΥ ΒΟΛΟΥ ΓΙΑ ΤΗΝ  
ΑΝΤΙΜΕΤΩΠΙΣΗ ΚΙΝΔΥΝΩΝ ΛΟΓΩ ΣΕΙΣΜΟΥ**

Στο παρόν Παράρτημα Β1 παρατίθενται ειδικότερα:

- Μνημόνιο ενεργειών Δημάρχου Βόλου
- Μνημόνιο ενεργειών Γραφείου Πολιτικής Προστασίας Δήμου Βόλου
- Μνημόνιο ενεργειών Τεχνικών Υπηρεσιών Δήμου Βόλου

Επίσης παρατίθενται:

- **ονομαστική κατάσταση των υπευθύνων για την υλοποίηση των δράσεων Πολιτικής Προστασίας**, που συνδέονται με την αντιμετώπιση εκτάκτων αναγκών που μπορεί να προκύψουν από εκδήλωση σεισμού καθώς και των αναπληρωτών τους, με τα στοιχεία επικοινωνίας τους (ονοματεπώνυμο, τίτλος, θέση, ιδιότητα / ειδικότητα, τηλέφωνα, φαξ)
- **κατάλογος των επιχειρησιακών μέσων που άμεσα διαθέτει ο Δήμος** για την υλοποίηση των δράσεων Πολιτικής Προστασίας (μηχανήματα έργων, οχήματα μεταφοράς προσωπικού, κ.λπ.) που συνδέονται με την αντιμετώπιση εκτάκτων αναγκών την άμεση/βραχεία διαχείριση των συνεπειών μετά την εκδήλωση σεισμού.

*Για τις ανάγκες του παρόντος Πρότυπου Σχεδίου αναφέρονται ακολούθως ενδεικτικά το **Μνημόνιο ενεργειών Δημάρχου**, το **Μνημόνιο ενεργειών Γραφείου Πολιτικής Προστασίας** και το **Μνημόνιο ενεργειών των Τεχνικών Υπηρεσιών του Δήμου**.*

**Σχέδιο Αντιμετώπισης Εκτάκτων Αναγκών και Άμεσης/Βραχείας Διαχείρισης Συνεπειών από την Εκδήλωση Σεισμών Δήμου Βόλου**

**Μνημόνιο ενεργειών Δημάρχου Βόλου**

**Προπαρασκευαστικές δράσεις**

- **Έκδοση Απόφασης ορισμού** υπευθύνων του Γραφείου Πολιτικής Προστασίας του Δήμου Βόλου.
- **Εντολή προς το Γραφείο Πολιτικής Προστασίας του Δήμου** για τη σύνταξη ή επικαιροποίηση του Σχεδίου Αντιμετώπισης Εκτάκτων Αναγκών και Άμεσης/Βραχείας Διαχείρισης Συνεπειών από την Εκδήλωση Σεισμών του Δήμου Βόλου, με βάση τις οδηγίες σχεδίασης της παραγράφου 15.2 του Γενικού Σχεδίου Αντιμετώπισης Εκτάκτων Αναγκών και Άμεσης/Βραχείας Διαχείρισης Συνεπειών από την Εκδήλωση Σεισμών με την κωδική ονομασία «ΕΓΚΕΛΑΔΟΣ 2».
- **Εντολή προς τις Τεχνικές Υπηρεσίες του Δήμου Βόλου**, για τη συντήρηση εξοπλισμού και μέσων που θα χρησιμοποιηθούν για την αντιμετώπιση εκτάκτων αναγκών και την άμεση/βραχεία διαχείριση των συνεπειών μετά την εκδήλωση σεισμού.
- **Εντολή προς τις Τεχνικές Υπηρεσίες του Δήμου Βόλου**, για να προβούν σε προσεισμικό έλεγχο κτιρίων βάσει των κατευθυντήριων οδηγιών του Ο.Α.Σ.Π.
- **Εντολή προς το Γραφείο Πολιτικής Προστασίας του Δήμου**, σε συνεργασία με τις **Τεχνικές Υπηρεσίες**, για την κατάρτιση μνημονίου συνεργασίας με ιδιωτικούς φορείς για την εξασφάλιση επιπλέον πόρων προς ενίσχυση του έργου τους στην αντιμετώπιση εκτάκτων αναγκών και την άμεση/βραχεία διαχείριση των συνεπειών μετά την εκδήλωση σεισμού.
- **Έκδοση απόφασης συγκρότησης** του Συντονιστικού Τοπικού Οργάνου (ΣΤΟ) του Δήμου Βόλου σύμφωνα με τα οριζόμενα στο αρθ.13, Ν.3013/2002.
- **Εντολή, προς τους Προέδρους Τοπικών Κοινοτήτων**, για την καταγραφή των μέσων και του ανθρώπινου δυναμικού που μπορούν να συμβάλλουν στην αντιμετώπιση εκτάκτων αναγκών και την άμεση/βραχεία διαχείριση των συνεπειών μετά την εκδήλωση σεισμού και κοινοποίησή τους στο Γραφείο Πολιτικής Προστασίας του Δήμου.
- **Συμμετοχή στο Συντονιστικό Όργανο Πολιτικής Προστασίας** της Περιφερειακής Ενότητας Μαγνησίας (ΣΟΠΠ), εφόσον προσκληθεί, για την επίλυση ζητημάτων συνεργασίας μεταξύ των εμπλεκόμενων φορέων στην αντιμετώπιση εκτάκτων αναγκών και την άμεση/βραχεία διαχείριση των συνεπειών μετά την εκδήλωση σεισμού.
- **Εντολή προς την Υπηρεσία Πρόνοιας του Δήμου** για τη σύσταση και συγκρότηση επιτροπών καταγραφής ζημιών του Δήμου Βόλου για τη χορήγηση οικονομικής ενίσχυσης σε όσους περιέρχονται σε κατάσταση ανάγκης συνεπεία σεισμών (προνοιακό επίδομα).
- **Εντολή προς την Υπηρεσία Πρόνοιας του Δήμου** για την τήρηση καταλόγου των ωφελουμένων του προγράμματος «Βοήθεια στο Σπίτι».
- **Εντολή προς το Γραφείο Πολιτικής Προστασίας του Δήμου** για τη διενέργεια άσκησης Πολιτικής Προστασίας για την εκπαίδευση του προσωπικού και την αξιολόγηση της επιχειρησιακής ετοιμότητας των υπηρεσιών του Δήμου έναντι σεισμών, σύμφωνα με τις κατευθυντήριες οδηγίες της ΓΓΠΠ (παράγραφος 8.2.1 του παρόντος).

- **Εντολή προς το Γραφείο Πολιτικής Προστασίας του Δήμου** για δράσεις ενημέρωσης του κοινού για τη λήψη μέτρων πρόληψης και αυτοπροστασίας από κινδύνους που προέρχονται από την εκδήλωση σεισμών και θαλασσιών κυμάτων βαρύτητας (τσουνάμι).

**Προπαρασκευαστική σύγκληση Συντονιστικού Τοπικού Οργάνου για την ετοιμότητα αντιμετώπισης κινδύνων από την εκδήλωση σεισμών**

- **Δίνει εντολή προς το Γραφείο Πολιτικής Προστασίας του Δήμου για τη σύγκληση του Συντονιστικού Τοπικού Οργάνου (ΣΤΟ)** στη φάση συνήθους ετοιμότητας για την επίλυση ζητημάτων συνεργασίας μεταξύ των εμπλεκόμενων φορέων στην αντιμετώπιση εκτάκτων αναγκών λόγω σεισμών, όπως επίσης και ζητημάτων που αφορούν τη συνεργασία με τις εθελοντικές οργανώσεις Πολιτικής Προστασίας.
- **Προεδρεύει του Συντονιστικού Τοπικού Οργάνου (ΣΤΟ)** στη φάση συνήθους ετοιμότητας για την επίλυση ζητημάτων συνεργασίας μεταξύ των εμπλεκόμενων φορέων στην αντιμετώπιση εκτάκτων αναγκών λόγω σεισμών, όπως επίσης και ζητημάτων που αφορούν τη συνεργασία με τις εθελοντικές οργανώσεις Πολιτικής Προστασίας.
- **Ιεραρχεί και δρομολογεί**, κατά το μέρος που τον αφορά, τα μέτρα, έργα και δράσεις που προτάθηκαν στο ανωτέρω Συντονιστικό Τοπικό Όργανο.

**Δράσεις αυξημένης ετοιμότητας εν όψει επαπειλούμενου κινδύνου για την εκδήλωση σεισμών**

Ο Δήμαρχος Βόλου μετά από την ενημέρωσή του από τον Γενικό Γραμματέα Πολιτικής Προστασίας:

- **Δίνει εντολή προς το Γραφείο Πολιτικής Προστασίας του Δήμου για τη σύγκληση του Συντονιστικού Τοπικού Οργάνου (ΣΤΟ)** εφόσον κρίνει ότι είναι απαραίτητο.
- **Συμμετέχει στο Συντονιστικό Όργανο Πολιτικής Προστασίας της Περιφερειακής Ενότητας Μαγνησίας (ΣΟΠΠ)**, εφόσον προσκληθεί.
- **Δίνει εντολή προς το Γραφείο Πολιτικής Προστασίας του Δήμου για έλεγχο της πορείας υλοποίησης των προπαρασκευαστικών δράσεων που προβλέπονται στο Σχέδιο Αντιμετώπισης Εκτάκτων Αναγκών και Άμεσης/Βραχείας Διαχείρισης Συνεπειών από την Εκδήλωση Σεισμών του Δήμου Βόλου.**

**Δράσεις για την αντιμετώπιση εκτάκτων αναγκών μετά την εκδήλωση του σεισμού**

- **Συντονισμός δράσεων και διάθεσης του απαραίτητου δυναμικού και μέσων**, εντός των ορίων του Δήμου Βόλου, για την αντιμετώπιση εκτάκτων αναγκών και τη διαχείριση συνεπειών λόγω σεισμού, σύμφωνα με το άρθρο 13 του Ν. 3013/2002.
- **Εντολή προς το Γραφείο Πολιτικής Προστασίας του Δήμου για άμεση κινητοποίηση** των υπαλλήλων του Γραφείου Πολιτικής Προστασίας του Δήμου, για συλλογή περαιτέρω πληροφοριών, σχετικά με τις επιπτώσεις του σεισμού.
- **Εντολή προς τη Δ/νση Τεχνικών Υπηρεσιών για άμεσο έλεγχο των κτιρίων του Δήμου που στεγάζονται οι οργανικές μονάδες που εμπλέκονται στην εφαρμογή του παρόντος σχεδίου**, για τη διαπίστωση ζημιών.
- **Εντολή προς τη Δ/νση Τεχνικών Υπηρεσιών για διάθεση προσωπικού και μέσων** που διαθέτουν (μηχανήματα έργων, κ.λπ.) για την άρση εμποδίων στο οδικό δίκτυο αρμοδιότητάς του, για τη

διευκόλυνση της κίνησης των οχημάτων των σωστικών συνεργείων προς και από την πληγείσα περιοχή, τις νοσοκομειακές μονάδες, κ.λπ.

- **Συντονισμός της άμεσης υποστήριξης του έργου** των λοιπών επιχειρησιακά εμπλεκόμενων φορέων (Π.Σ., ΕΛ.ΑΣ., κ.λπ.) στο έργο διάσωσης και απεγκλωβισμού, με μέσα που διαθέτει ο Δήμος Βόλου.
- **Εντολή για συνδρομή προσωπικού και μέσων του Δήμου Βόλου σε όμορους Δήμους** μετά από σχετική συνεννόηση με τους αρμόδιους Δημάρχους.
- **Εντολή προς το Γραφείο Πολιτικής Προστασίας του Δήμου για υποβολή αιτήματος συνδρομής** με υλικά και μέσα προς ενίσχυση του έργου του Δήμου στην αντιμετώπιση εκτάκτων αναγκών και τη διαχείριση των συνεπειών από την εκδήλωση σεισμού, από όμορους Δήμους, την οικεία Περιφέρεια, Αποκεντρωμένη Διοίκηση ή το ΚΕΠΠ.
- **Λήψη και εκτέλεση της απόφασης για την οργανωμένη προληπτική απομάκρυνση των πολιτών**, για λόγους προστασίας της ζωής ή της υγείας τους από εξελισσόμενη ή από επικείμενη καταστροφή, στα πλαίσια εφαρμογής του άρθ. 18 του Ν 3613/2007 (ΦΕΚ 263 Α).
- **Εντολή προς το Γραφείο Πολιτικής Προστασίας του Δήμου** για την ενεργοποίηση, εφόσον συντρέχουν λόγοι, των μνημονίων συνεργασίας με ιδιωτικούς φορείς για την εξασφάλιση επιπλέον πόρων στην αντιμετώπιση εκτάκτων αναγκών και τη διαχείριση των συνεπειών λόγω σεισμού.
- **Εντολή του Δημάρχου προς το Γραφείο Πολιτικής Προστασίας του Δήμου για σύγκληση του ΣΤΟ**, εφόσον κρίνεται αναγκαίο.
- **Ενημερώνει τον Περιφερειάρχη Θεσσαλίας και τον Γενικό Γραμματέα Αποκεντρωμένης Διοίκησης Θεσσαλίας – Στερεάς Ελλάδας** για την τρέχουσα κατάσταση.
- **Αιτείται από τον Περιφερειάρχη Θεσσαλίας** την κήρυξη της περιοχής που πλήττεται σε κατάσταση έκτακτης ανάγκης, εφόσον συντρέχουν λόγοι.
- **Εφόσον μετά τον άμεσο οπτικό έλεγχο των Σχολικών Μονάδων** από τους υπαλλήλους του Δήμου, που διαθέτουν τα κατάλληλα επαγγελματικά προσόντα (**Παράρτημα Β**) προκύψει η ανάγκη, **ενημερώνει την εταιρία «Κτιριακές Υποδομές Α.Ε»**, ώστε να διενεργήσουν μετασεισμικό έλεγχο των Σχολικών Μονάδων.
- **Εκδίδει απόφαση διακοπής μαθημάτων**, λόγω έκτακτων συνθηκών εντός των διοικητικών ορίων του Δήμου Βόλου σε συνεργασία με την Περιφερειακή Διεύθυνση Πρωτοβάθμιας και Δευτεροβάθμιας Εκπαίδευσης και τον Περιφερειάρχη Θεσσαλίας, αν κρίνεται απαραίτητο, (αρθ. 94 παρ. 4.27 του Ν.3852/2010).
- **Βρίσκεται σε άμεση επικοινωνία με τον Αντιπεριφερειάρχη της Π.Ε. Μαγνησίας**, στις περιπτώσεις που ο Αντιπεριφερειάρχης συντονίζει και εποπτεύει τη διάθεση προσωπικού και μέσων των αρμόδιων υπηρεσιών της Περιφέρειας που λειτουργούν στα όρια της Περιφερειακής του Ενότητας για την αντιμετώπιση εκτάκτων αναγκών και τη διαχείριση των συνεπειών από την εκδήλωση σεισμού.
- **Εντολή προς το Γραφείο Πολιτικής Προστασίας του Δήμου για παραμονή, μερική αποκλιμάκωση ή ολική αποκλιμάκωση των πόρων** που έχουν διατεθεί.
- **Εντολή προς το Γραφείο Πολιτικής Προστασίας του Δήμου** για την ενεργοποίηση εθελοντικών οργανώσεων πολιτικής προστασίας που δραστηριοποιούνται στο Δήμο για υποστηρικτικές δράσεις στο έργο του Δήμου Βόλου.

- **Ενημέρωση κοινού για δράσεις πολιτικής προστασίας** που δρομολογούνται από το Δήμο Βόλου για την αντιμετώπιση εκτάκτων αναγκών και την άμεση/βραχεία διαχείριση των συνεπειών από την εκδήλωση σεισμού, καθώς και για τη λήψη μέτρων αυτοπροστασίας.
- **Εντολή προς τον Γενικό Γραμματέα του Δήμου Βόλου**, για τη δρομολόγηση δράσεων που αφορούν τη **δημιουργία και λειτουργία τηλεφωνικού κέντρου**, σε συνεργασία με τις αρμόδιες εμπλεκόμενες υπηρεσίες του Δήμου. Το τηλεφωνικό Κέντρο θα καταγράφει προβλήματα που έχουν δημιουργηθεί από την εκδήλωση του σεισμού (καταρρεύσεις κτιρίων, κατολισθήσεις, διακοπή υδροδότησης κ.λπ.) και θα τα προωθεί στις αρμόδιες υπηρεσίες του Δήμου. Επίσης, το τηλεφωνικό κέντρο θα καταγράφει αιτήματα πολιτών για άμεση προσωρινή διαμονή καθώς και εάν κριθεί απαραίτητο και κατόπιν συνεννόησης με την Γενική Διεύθυνση Αποκατάστασης Επιπτώσεων Φυσικών Καταστροφών (Γ.Δ.Α.Ε.Φ.Κ.) της Γενικής Γραμματείας Υποδομών, θα καταγράφει τα στοιχεία των πολιτών που επιθυμούν μετασεισμικό έλεγχο κατοικιών από κλιμάκιο της Γ.Δ.Α.Ε.Φ.Κ..

#### **Δράσεις για την άμεση/βραχεία διαχείριση συνεπειών**

- **Εκτίμηση του αριθμού των πολιτών** για τους οποίους θα πρέπει να **εξασφαλιστούν άμεσα καταλύματα**, με βάση τις πληροφορίες σχετικά με τον αριθμό των κατοικιών που έχουν καταρρεύσει ή υποστεί σοβαρές ζημιές στην περιοχή ευθύνης τους, και ενημέρωση του Περιφερειάρχη Θεσσαλίας, και του Γενικού Γραμματέα Αποκεντρωμένης Διοίκησης Θεσσαλίας – Στερεάς Ελλάδας, για το συνολικό αριθμό των πολιτών στην περιοχή ευθύνης τους για τους οποίους θα πρέπει να εξασφαλιστούν άμεσα καταλύματα, καθώς οι κατοικίες τους έχουν καταρρεύσει ή υποστεί σοβαρές ζημιές.
- **Εντολή προς το Γραφείο Πολιτικής Προστασίας του Δήμου** για τη γνωστοποίηση μέσω ανακοινώσεων ή δελτίων τύπου στα τοπικά μέσα ενημέρωσης και τα μέσα κοινωνικής δικτύωσης, της λειτουργίας τηλεφωνικής γραμμής, στην οποία μπορούν να απευθύνονται οι πολίτες που οι ιδιοκτησίες τους έχουν πληγεί και χρειάζονται άμεσα προσωρινή διαμονή.
- **Εντολή στην Οικονομική Υπηρεσία του Δήμου** για μίσθωση καταλυμάτων για την προσωρινή στέγαση πολιτών.
- **Εντολή προς το Γραφείο Πολιτικής Προστασίας του Δήμου** για την ενεργοποίηση εφόσον συντρέχουν λόγοι, των μνημονίων συνεργασίας με ιδιωτικούς φορείς για την εξασφάλιση επιπλέον πόρων για την άμεση/βραχεία διαχείριση συνεπειών λόγω σεισμών.
- **Εντολή προς το Γραφείο Πολιτικής Προστασίας του Δήμου** για την επιστροφή των πολιτών που απομακρύνθηκαν προληπτικά από την πληγείσα περιοχή όπου διαβιούν, εφόσον χρειάζονται μεταφορά.
- **Εντολή στις Τεχνικές Υπηρεσίες, στη Δ/ση Καθαριότητας, Περιβάλλοντος και Πρασίνου καθώς και στην ΔΕΥΑ του Δήμου** για άμεση αποκατάσταση της λειτουργίας υποδομών αρμοδιότητάς τους (δίκτυα ύδρευσης, οδικό δίκτυο, κ.λπ.), η λειτουργία των οποίων παρουσιάζει δυσχέρειες ή διακόπηκε λόγω σεισμών.
- **Εντολή στις Τεχνικές Υπηρεσίες του Δήμου** για τον έλεγχο υποδομών και τεχνικών έργων αρμοδιότητάς τους, τα οποία βρίσκονται εντός της πληγείσας περιοχής, για τη διαπίστωση ζημιών.
- **Εντολή στην Υπηρεσία Πρόνοιας του Δήμου** για την καταγραφή και εκτίμηση ζημιών σε κατοικίες, από τις επιτροπές που έχουν συγκροτηθεί για το σκοπό αυτό, προκειμένου να

χορηγηθούν οι προβλεπόμενες οικονομικές ενισχύσεις για την κάλυψη των πρώτων αναγκών τους, για επισκευές κύριας οικίας ή αντικατάσταση οικοσκευής.

- **Συντονισμός δράσεων και διάθεσης του απαραίτητου δυναμικού και μέσων**, εντός των ορίων του Δήμου Βόλου, για την άμεση/βραχεία διαχείριση συνεπειών λόγω σεισμών, σύμφωνα με το άρθρο 13 του Ν. 3013/2002.
- **Εντολή προς το Γραφείο Πολιτικής Προστασίας του Δήμου** για παραμονή, μερική αποκλιμάκωση ή ολική αποκλιμάκωση των πόρων που έχουν διατεθεί για την αντιμετώπιση εκτάκτων αναγκών και τη διαχείριση των συνεπειών λόγω σεισμών.
- **Εντολή προς το Γραφείο Πολιτικής Προστασίας του Δήμου** για υποβολή αιτήματος προς τον Γενικό Γραμματέα Πολιτικής Προστασίας για την ενεργοποίηση του Μνημονίου Συνεργασίας μεταξύ της Ελληνικής Αρχής Γεωλογικών και Μεταλλευτικών Ερευνών (Ε.Α.Γ.Μ.Ε.) και της ΓΓΠΠ, σε περιπτώσεις συντελεσθέντος ή εν εξελίξει καταστροφικού φαινομένου γεωλογικής αιτιολογίας (κατολισθήσεις, εδαφικές υποχωρήσεις, καθιζήσεις), σύμφωνα με τα 4927/5-07-2016 και 6044/25-08-2016 έγγραφα της Δ/σης Σχεδιασμού & Αντιμετώπισης Εκτάκτων Αναγκών της ΓΓΠΠ.

**Σχέδιο Αντιμετώπισης Εκτάκτων Αναγκών και Άμεσης/Βραχείας Διαχείρισης Συνεπειών από την Εκδήλωση Σεισμών Δήμου Βόλου**

**Μνημόνιο ενεργειών Γραφείου Πολιτικής Προστασίας του Δήμου Βόλου**

**Προπαρασκευαστικές δράσεις**

- **Καταγραφή των επιχειρησιακά διαθέσιμων πόρων** του Δήμου, που δύνανται να διατεθούν στην αντιμετώπιση εκτάκτων αναγκών και την άμεση/βραχεία διαχείριση των συνεπειών μετά την εκδήλωση σεισμού, στα πλαίσια εφαρμογής του παρόντος σχεδίου.
- **Σύνταξη ή επικαιροποίηση του Σχεδίου Αντιμετώπισης Εκτάκτων Αναγκών και Άμεσης/Βραχείας Διαχείρισης Συνεπειών από την Εκδήλωση Σεισμών του Δήμου Βόλου** με βάση τις οδηγίες σχεδίασης της παραγράφου 15.2 του Γενικού Σχεδίου Αντιμετώπισης Εκτάκτων Αναγκών και Άμεσης/Βραχείας Διαχείρισης Συνεπειών από την Εκδήλωση Σεισμών με την κωδική ονομασία «ΕΓΚΕΛΑΔΟΣ 2» και υποβολή του στην Εκτελεστική Επιτροπή του Δήμου προκειμένου να εγκριθεί από το Δημοτικό Συμβούλιο.
- **Σύνταξη ή επικαιροποίηση μνημονίων ενεργειών**, σε συνεργασία με τις εμπλεκόμενες υπηρεσίες του Δήμου, στα οποία να προσδιορίζονται οι επιχειρησιακά υπεύθυνοι υπάλληλοι, ο ρόλος και οι δράσεις αυτών για την αντιμετώπιση εκτάκτων αναγκών εξαιτίας σεισμών. Στα πλαίσια αυτά συντάσσονται τηλεφωνικοί κατάλογοι με τηλέφωνα και θέσεις υπευθύνων των Δήμων (**Παράρτημα Θ**) τα οποία και κοινοποιούνται στις κατά τόπους αρμόδιες υπηρεσίες του ΠΣ και της ΕΛΑΣ.
- **Κοινοποίηση του επικαιροποιημένου Σχεδίου Αντιμετώπισης Εκτάκτων Αναγκών και Άμεσης/Βραχείας Διαχείρισης Συνεπειών από την Εκδήλωση Σεισμών του Δήμου Βόλου** στις αρμόδιες κατά τόπους Διοικήσεις του Πυροσβεστικού Σώματος και της Ελληνικής Αστυνομίας, για λόγους άμεσης κινητοποίησης και πληρέστερης ενημέρωσής τους.
- **Έλεγχος** της λειτουργίας του συστήματος επικοινωνίας και ροής πληροφοριών για τη διασφάλιση της ικανότητας ασφαλούς ανταλλαγής πληροφοριών μεταξύ των εμπλεκόμενων Φορέων και της λήψης αποφάσεων.
- **Εξασφάλιση επικοινωνίας** με το Κέντρο Επιχειρήσεων της Γενικής Γραμματείας Πολιτικής Προστασίας και των λοιπών εμπλεκόμενων φορέων σε τοπικό επίπεδο.
- **Κατάρτιση, σε συνεργασία με τις Τεχνικές Υπηρεσίες του Δήμου, μνημονίου συνεργασίας** με ιδιωτικούς φορείς για την εξασφάλιση επιπλέον πόρων προς ενίσχυση του έργου του Δήμου στην αντιμετώπιση εκτάκτων αναγκών και τη διαχείριση των συνεπειών λόγω σεισμών, για την περίπτωση που δεν επαρκούν οι πόροι του Δήμου.
- **Κατάρτιση, σε συνεργασία με τις Τεχνικές Υπηρεσίες του Δήμου, επικαιροποιημένου καταλόγου (μητρώου) υπαλλήλων** που διαθέτουν τα κατάλληλα επαγγελματικά προσόντα, προκειμένου να συνδράμουν το έργο της Γενικής Διεύθυνσης Αποκατάστασης Επιπτώσεων Φυσικών Καταστροφών (Γ.Δ.Α.Ε.Φ.Κ.) (**Παράρτημα Β**).
- **Καθορισμός χώρων συγκέντρωσης του πληθυσμού**, μετά από σχετική συνεννόηση με την οικεία Περιφέρεια, σε περιπτώσεις εκτάκτων αναγκών λόγω σεισμών (χώροι καταφυγής) (**Παράρτημα Η**).
- **Καθορισμός χώρων εναπόθεσης μπάζων**, που ενδέχεται να προκύψουν μετά την εκδήλωση σεισμών, κατόπιν σχετικής συνεννόησης με την Τεχνική Υπηρεσία (**Παράρτημα Η**).

- **Μέριμνα για τη σύγκληση του Συντονιστικού Τοπικού Οργάνου (ΣΤΟ)** του Δήμου κατόπιν εντολής του Δημάρχου
- **Ενημέρωση του κοινού** για τη λήψη μέτρων πρόληψης και αυτοπροστασίας από κινδύνους που προέρχονται από σεισμούς και θαλάσσια κύματα βαρύτητας (τσουνάμι), με βάση τις κατευθυντήριες οδηγίες και το έντυπο υλικό που έχουν εκδοθεί από τη ΓΓΠΠ και τον ΟΑΣΠ
- **Προγραμματισμός διενέργειας άσκησης Πολιτικής Προστασίας** για την εκπαίδευση του προσωπικού και την αξιολόγηση της επιχειρησιακής ετοιμότητας των υπηρεσιών του Δήμου για την αντιμετώπιση εκτάκτων αναγκών και την άμεση/βραχεία διαχείριση των συνεπειών από την εκδήλωση σεισμών, σύμφωνα με τις κατευθυντήριες οδηγίες της ΓΓΠΠ (παράγραφος 8.2.1 του παρόντος)
- **Τήρηση αρχείου με τις Εθελοντικές Οργανώσεις** του Δήμου Βόλου

**Προπαρασκευαστική σύγκληση Συντονιστικού Τοπικού Οργάνου για την ετοιμότητα αντιμετώπισης κινδύνων από την εκδήλωση σεισμών**

- Συγκαλεί, κατόπιν εντολής του Δημάρχου, το Συντονιστικό Τοπικό Όργανο (ΣΤΟ) στη φάση συνήθους ετοιμότητας για την επίλυση ζητημάτων συνεργασίας μεταξύ των εμπλεκόμενων φορέων στην αντιμετώπιση εκτάκτων αναγκών λόγω σεισμών, όπως επίσης και ζητημάτων που αφορούν τη συνεργασία με τις εθελοντικές οργανώσεις Πολιτικής Προστασίας
- Προχωρά στη διαμόρφωση του τελικού σχεδιασμού του Δήμου Βόλου για πρόληψη και ετοιμότητα για την αντιμετώπιση εκτάκτων αναγκών και την άμεση/βραχεία διαχείριση των συνεπειών μετά την εκδήλωση σεισμού, σύμφωνα με τις υποδείξεις του Δημάρχου Βόλου και με βάση τα μέτρα, έργα και δράσεις που προτάθηκαν στο ανωτέρω Συντονιστικό Τοπικό Όργανο

**Δράσεις αυξημένης ετοιμότητας εν όψει επαπειλούμενου κινδύνου για την εκδήλωση σεισμών**

- **Σύγκληση του Συντονιστικού Τοπικού Οργάνου (ΣΤΟ)** κατόπιν εντολής του Δημάρχου
- **Επικαιροποίηση καταλόγου των άμεσα διαθέσιμων επιχειρησιακών μέσων** που έχει ο Δήμος, καθώς και των μέσων που δύναται να διατεθούν μέσω του μνημονίου συνεργασίας με ιδιωτικούς φορείς για την αντιμετώπιση εκτάκτων αναγκών και τη διαχείριση των συνεπειών λόγω σεισμών και **ενημέρωση του Δημάρχου**

**Δράσεις για την αντιμετώπιση εκτάκτων αναγκών μετά την εκδήλωση του σεισμού**

- **Άμεση ενημέρωση της Δ/σης Τεχνικών Υπηρεσιών και της Δ/σης Καθαριότητας, Περιβάλλοντος και Πρασίνου** που εμπλέκονται σε αρχικό στάδιο, με στόχο την άμεση κινητοποίησή τους, μετά από σχετική εντολή Δημάρχου.
- **Συνεχής επικοινωνία με τη Διεύθυνση Αστυνομίας Μαγνησίας, το Αστυνομικό Τμήμα Βόλου ή/και Νέας Ιωνάς και την Π.Υ. Βόλου** για τη συλλογή περαιτέρω πληροφοριών που συνδέονται με τις επιπτώσεις του σεισμού.
- **Επικοινωνία** με το Παράρτημα του Ε.Κ.Α.Β. και λοιπές Υγειονομικές Μονάδες (Κέντρα Υγείας, Ιδιωτικά Νοσοκομεία κ.λπ.), για συλλογή πληροφοριών σχετικά με τραυματισμένους πολίτες από την εκδήλωση σεισμού.
- **Άμεση επικοινωνία** με το Τμήμα Πολιτικής Προστασίας της Περιφερειακής Ενότητας Μαγνησίας, τη Δ/ση Πολιτικής Προστασίας της Περιφέρειας Θεσσαλίας, και τη Δ/ση Πολιτικής Προστασίας



της Αποκεντρωμένης Διοίκησης Θεσσαλίας – Στερεάς Ελλάδας, για λόγους αμοιβαίας ενημέρωσης και συντονισμού στη διαχείριση πόρων.

- **Ενεργοποίηση του μνημονίου ενεργειών** για περιπτώσεις εκτάκτων αναγκών που προέρχονται από την εκδήλωση σεισμού.
- **Ενεργοποίηση μνημονίου συνεργασίας με ιδιωτικούς φορείς**, μετά από σχετική εντολή Δημάρχου, για την εξασφάλιση επιπλέον πόρων για την ενίσχυση του έργου του Δήμου.
- **Συλλογή πληροφοριών σχετικά με την εξέλιξη των επιχειρήσεων απεγκλωβισμού και διάσωσης** από την αρμόδια Πυροσβεστική Αρχή και **ενημέρωση του Δημάρχου**.
- **Υποβολή αιτήματος, μετά από σχετική εντολή Δημάρχου, για συνδρομή με υλικά και μέσα προς ενίσχυση του έργου του Δήμου** στην αντιμετώπιση εκτάκτων αναγκών και διαχείριση των συνεπειών λόγω σεισμών, από όμορους Δήμους, την οικεία Περιφέρεια και Αποκεντρωμένη Διοίκηση.
- **Τήρηση κατάστασης με τα διατιθέμενα μέσα και το προσωπικό** που με εντολή Δημάρχου έχουν εμπλακεί για την αντιμετώπιση εκτάκτων αναγκών και τη διαχείριση των συνεπειών από την εκδήλωση του φαινομένου.
- **Ενεργοποίηση, εφόσον επιβάλλεται από την υφιστάμενη κατάσταση, του μνημονίου ενεργειών για την οργανωμένη προληπτική απομάκρυνση πολιτών**, μετά από σχετική εντολή του Δημάρχου.
- **Μέριμνα για τη σύγκληση του Συντονιστικού Τοπικού Οργάνου (ΣΤΟ)** κατόπιν εντολής του Δημάρχου και σύμφωνα με τα οριζόμενα στο αρθ. 13, Ν.3013/2002.
- **Εξασφάλιση της κάλυψης των στοιχειωδών αναγκών των πολιτών** που έχουν καταφύγει στους προκαθορισμένους χώρους συγκέντρωσης, σε περιπτώσεις εκτάκτων αναγκών από την εκδήλωση σεισμών (χώροι καταφυγής).
- **Ενημέρωση του ΚΕΠΠ** σχετικά με την εξέλιξη των δράσεων του Δήμου για την αντιμετώπιση εκτάκτων αναγκών και τη διαχείριση των συνεπειών.
- **Ενημέρωση για την παραμονή, μερική αποκλιμάκωση ή ολική αποκλιμάκωση των πόρων** που έχουν διατεθεί με εντολή του Δημάρχου.
- **Ενεργοποίηση μετά από σχετική εντολή Δημάρχου** εθελοντικών οργανώσεων πολιτικής προστασίας που δραστηριοποιούνται στο Δήμο για υποστηρικτικές δράσεις στο έργο του Δήμου Βόλου.
- **Ενημέρωση κοινού για δράσεις πολιτικής προστασίας** που δρομολογούνται από το Δήμο Βόλου για την αντιμετώπιση εκτάκτων αναγκών και την άμεση/βραχεία διαχείριση των συνεπειών, καθώς και για τη λήψη μέτρων αυτοπροστασίας.

#### **Δράσεις για την άμεση/βραχεία διαχείριση συνεπειών**

- **Οργανώνει** τη διανομή πόσιμου νερού στους πολίτες στους χώρους καταφυγής, εφόσον συντρέχουν λόγοι.
- **Συλλέγει πληροφορίες και ενημερώνει τον Δήμαρχο** για το συνολικό αριθμό των πολιτών στην περιοχή ευθύνης τους, οι κατοικίες των οποίων έχουν καταρρεύσει ή υποστεί σοβαρές ζημιές.
- **Βρίσκει καταλύματα για τους πολίτες του Δήμου**, οι κατοικίες των οποίων έχουν καταρρεύσει ή υποστεί σοβαρές ζημιές, σε συνεργασία με τη Δ/νση Πολιτικής Προστασίας της Περιφέρειας Θεσσαλίας.
- **Υποστηρίζει** το έργο της Περιφέρειας στην οργάνωση χώρων για την υποδοχή και διαβίωση των πληγέντων μετά από σεισμό (χώροι καταυλισμών), εφόσον συντρέχουν λόγοι.

- **Δρομολογεί με εντολή του Δημάρχου** δράσεις για οργάνωση χώρων για την υποδοχή και διαβίωση των πληγέντων μετά από σεισμό (χώροι καταυλισμών), εφόσον τούτο αποφασιστεί από τον Δήμαρχο λόγω των πλεονεκτημάτων που μπορεί να διαθέτει ο Δήμος για την υλοποίηση της δράσης αυτής (παράγραφος 6.8.1 του παρόντος), σε συνεργασία με την οικεία Περιφέρεια. Έλεγχος λειτουργίας των βασικών δικτύων υποδομής και προετοιμασίας των προκαθορισμένων χώρων για την υποδοχή και διαβίωση των πληγέντων.
- **Κινητοποιεί με εντολή Δημάρχου, τις Τεχνικές Υπηρεσίες, τη Δ/ση Καθαριότητας, Περιβάλλοντος και Πρασίνου καθώς και την ΔΕΥΑ του Δήμου** για άμεσο έλεγχο και αποκατάσταση της λειτουργίας υποδομών αρμοδιότητάς τους (δίκτυα ύδρευσης, οδικό δίκτυο, κ.λπ.), η λειτουργία των οποίων παρουσιάζει δυσχέρειες ή διακόπηκε λόγω σεισμών.
- **Ενημερώνει για την παραμονή, μερική αποκλιμάκωση ή ολική αποκλιμάκωση των πόρων** που έχουν διατεθεί με εντολή του Δημάρχου για την αντιμετώπιση εκτάκτων αναγκών και τη διαχείριση συνεπειών λόγω σεισμών.
- **Ενεργοποιεί** εθελοντικές οργανώσεις πολιτικής προστασίας που δραστηριοποιούνται στο Δήμο για υποστηρικτικές δράσεις στο έργο του Δήμου Βόλου στην άμεση/βραχεία διαχείριση συνεπειών λόγω σεισμών.
- **Ενεργοποιεί μνημόνιο συνεργασίας με ιδιωτικούς φορείς**, μετά από σχετική εντολή Δημάρχου, για την εξασφάλιση επιπλέον πόρων για την άμεση/βραχεία διαχείριση συνεπειών λόγω σεισμών.
- **Υποβάλλει, κατόπιν εντολής Δημάρχου, αίτημα** προς τον Γενικό Γραμματέα Πολιτικής Προστασίας για την ενεργοποίηση του Μνημονίου Συνεργασίας μεταξύ της Ελληνικής Αρχής Γεωλογικών και Μεταλλευτικών Ερευνών (Ε.Α.Γ.Μ.Ε.) και της ΓΓΠΠ, σε περιπτώσεις συντελεσθέντος ή εν εξελίξει καταστροφικού φαινομένου γεωλογικής αιτιολογίας (κατολισθήσεις, εδαφικές υποχωρήσεις, καθιζήσεις).
- **Ενημερώνει το ΚΕΠΠ** σχετικά με την εξέλιξη των δράσεων αποκατάστασης και διαχείρισης των συνεπειών του σεισμού.

**Σχέδιο Αντιμετώπισης Εκτάκτων Αναγκών και Άμεσης/Βραχείας Διαχείρισης Συνεπειών από την Εκδήλωση Σεισμών Δήμου Βόλου**

**Μνημόνιο ενεργειών Τεχνικών Υπηρεσιών του Δήμου Βόλου**

**Προπαρασκευαστικές δράσεις**

- **Συντήρηση εξοπλισμού και μέσων** που θα χρησιμοποιηθούν για την αντιμετώπιση εκτάκτων αναγκών και την άμεση/βραχεία διαχείριση των συνεπειών από την εκδήλωση σεισμών.
- **Συνεργασία με το Γραφείο Πολιτικής Προστασίας του Δήμου στην κατάρτιση μνημονίου συνεργασίας με ιδιωτικούς φορείς** για την εξασφάλιση επιπλέον πόρων προς ενίσχυση του έργου του Δήμου στην αντιμετώπιση εκτάκτων αναγκών και τη διαχείριση των συνεπειών λόγω σεισμών, για την περίπτωση που δεν επαρκούν οι πόροι του Δήμου.
- **Εκτέλεση του Προσεισμικού ελέγχου κτιρίων** αρμοδιότητας του Δήμου Βόλου βάσει των οδηγιών του ΑΟΣΠ.
- **Τήρηση καταλόγου υπαλλήλων του Δήμου** που διαθέτουν τα κατάλληλα επαγγελματικά προσόντα που θα χρησιμοποιηθούν για α) τον άμεσο έλεγχο των **κτιρίων του Δήμου που στεγάζονται οι οργανικές μονάδες που εμπλέκονται στην εφαρμογή του παρόντος σχεδίου**, για τη διαπίστωση ζημιών, β) άμεσο οπτικό έλεγχο των Σχολικών Μονάδων και γ) την υποστήριξη του έργου της Γ.Δ.Α.Ε.Φ.Κ.
- Σύσταση και συγκρότηση σε ετήσια βάση των επιτροπών καταγραφής ζημιών του Δήμου Βόλου για την παροχή προνοιακού επιδόματος.
- **Συνεργασία με το Γραφείο Πολιτικής Προστασίας του Δήμου στην καταγραφή των επιχειρησιακά διαθέσιμων μέσων** που διαθέτει ο Δήμος.
- **Συνεργασία με το Γραφείο Πολιτικής Προστασίας του Δήμου** για να καθοριστούν χώροι προσωρινής εναπόθεσης μπάζων μετά από την εκδήλωση σεισμών.

**Δράσεις αυξημένης ετοιμότητας εν όψει επαπειλούμενου κινδύνου για την εκδήλωση σεισμών**

- **Έλεγχος άμεσα διαθέσιμου εξοπλισμού και μέσων** που δύνανται να χρησιμοποιηθούν για την αντιμετώπιση εκτάκτων αναγκών και τη διαχείριση των συνεπειών λόγω σεισμών.
- **Ενημέρωση του Γραφείου Πολιτικής Προστασίας του Δήμου για τα άμεσα διαθέσιμα επιχειρησιακά μέσα** που έχει ο Δήμος για την αντιμετώπιση εκτάκτων αναγκών και τη διαχείριση των συνεπειών λόγω σεισμών.

**Δράσεις για την αντιμετώπιση εκτάκτων αναγκών μετά την εκδήλωσή του σεισμού**

- **Διενεργεί άμεσα οπτικό έλεγχο στα κτίρια του Δήμου που στεγάζονται οι οργανικές μονάδες που εμπλέκονται στην εφαρμογή του παρόντος σχεδίου**, για τη διαπίστωση ζημιών.
- **Μεριμνά για την άρση εμποδίων στο οδικό δίκτυο αρμοδιότητάς του**, για τη διευκόλυνση της κίνησης των οχημάτων των σωστικών συνεργείων προς και από την πληγείσα περιοχή, τις νοσοκομειακές μονάδες, κ.λπ.
- **Συγκροτεί συνεργεία από υπαλλήλους** που διαθέτουν τα κατάλληλα επαγγελματικά προσόντα, προκειμένου να μεταβούν και να προβούν σε άμεσο οπτικό έλεγχο **των σχολικών μονάδων και**

**ενημερώνει τον Δήμαρχο.** Αν υπάρχουν εμφανείς βλάβες, ο Δήμαρχος ενημερώνει την εταιρία «Κτιριακές Υποδομές Α.Ε.», προκειμένου να διαπιστωθεί η καταλληλότητα για χρήση των Σχολικών Μονάδων.

- **Συγκροτεί συνεργεία από υπαλλήλους της προκειμένου να μεταβούν και να προβούν εντός της πληγείσας περιοχής σε άμεσο οπτικό έλεγχο υποδομών και τεχνικών έργων αρμοδιότητάς τους** για τη διαπίστωση ζημιών που προκλήθηκαν από το σεισμό ή άλλα επαγόμενα φαινόμενα (κατολισθήσεις, κ.λπ.) και εκτίμηση του δυναμικού και των μέσων που απαιτούνται για την άμεση αποκατάσταση της λειτουργίας τους.
- **Υποστηρίζει το έργο της Γενικής Δ/σης Αποκατάστασης Επιπτώσεων Φυσικών Καταστροφών (ΓΔΑΕΦΚ)** της Γενικής Γραμματείας Υποδομών στον έλεγχο κτιρίων.
- **Προβαίνει σε αναγνώριση των κτιρίων και των κατασκευών,** στα οποία θα πρέπει να γίνει άρση επικινδυνότητων.

**Δράσεις για την άμεση/βραχεία διαχείριση συνεπειών**

- **Αποστέλλει συνεργεία** για άμεσο έλεγχο και αποκατάσταση της λειτουργίας υποδομών αρμοδιότητάς τους (οδικό δίκτυο, τεχνικά έργα, κ.λπ.).
- **Προβαίνει σε επεμβάσεις** για την άρση των επικινδυνότητων, την κατεδάφιση των επικινδύνως ετοιμόρροπων κτιρίων και την απομάκρυνση των ερειπίων.
- **Συνεργάζεται με το Λιμενικό Ταμείο** του Δήμου Βόλου και το Λιμεναρχείο Βόλου μετά την εκδήλωση σεισμού, για έλεγχο των λιμενικών υποδομών αρμοδιότητάς τους και των πιθανών μεταβολών της μορφολογίας του πυθμένα των λιμενικών εγκαταστάσεων.

Στον Δήμο Βόλου οι ακόλουθοι υπάλληλοι διαθέτουν τα κατάλληλα επαγγελματικά προσόντα, προκειμένου να συνδράμουν το έργο της ΓΔΑΕΦΚ, να συμμετάσχουν στη συγκρότηση των επιτροπών καταγραφής ζημιών και να προβούν σε άμεσο οπτικό έλεγχο των κτιρίων και των Σχολικών Μονάδων του Δήμου Βόλου.

Ακολούθως προσαρτάται η κατάσταση της συγκρότησης επιτροπής καταγραφής ζημιών.

**Πίνακας Β1-1.** Συγκρότηση Επιτροπών Καταγραφής ζημιών.

A/A	Όνοματεπώνυμο	Ειδικότητα
Α' Επιτροπή	ΓΚΑΓΚΑΣ ΓΕΩΡΓΙΟΣ	ΠΕ ΜΗΧΑΝΟΛΟΓΩΝ ΜΗΧΑΝΙΚΩΝ
	ΜΑΛΑΚΑΣΙΩΤΗΣ ΔΗΜΗΤΡΙΟΣ	ΠΕ ΔΙΟΙΚΗΤΙΚΟΥ
	ΠΑΠΑΘΑΝΑΣΙΟΥ ΣΤΑΥΡΟΥΛΑ	ΤΕΧΝΟΛΟΓΩΝ ΓΕΩΠΩΝΩΝ ΤΕ
Β' Επιτροπή	ΦΑΝΑΡΙΩΤΗΣ ΜΙΛΤΙΑΔΗΣ	ΠΕ ΧΗΜΙΚΟΣ ΜΗΧΑΝΙΚΟΣ
	ΧΟΥΣΟΣ ΓΙΑΝΝΗΣ	ΠΕ ΠΟΛΙΤΙΚΟΣ ΜΗΧΑΝΙΚΟΣ
	ΤΖΑΝΕΡΗΣ ΓΙΩΡΓΟΣ	ΔΕ ΕΡΓΟΔΗΓΟΣ
Γ' Επιτροπή (Τακτικά μέλη)	ΣΤΕΦΑΝΟΥ-ΚΥΡΓΙΩΤΗΣ ΙΩΑΝΝΗΣ-ΠΑΥΛΟΣ	ΑΓΡΟΝΟΜΟΣ ΤΟΠΟΓΡΑΦΟΣ ΜΗΧΑΝΙΚΟΣ
	ΜΑΡΑΓΚΟΖΗΣ ΔΗΜΗΤΡΗΣ	ΑΡΧΙΤΕΚΤΩΝ ΜΗΧΑΝΙΚΟΣ
	ΚΟΠΑΝΟΣ ΝΙΚΟΛΑΟΣ	ΠΟΛΙΤΙΚΟΣ ΜΗΧΑΝΙΚΟΣ
	ΠΑΧΗ ΑΙΚΑΤΕΡΙΝΗ	ΠΟΛΙΤΙΚΟΣ ΜΗΧΑΝΙΚΟΣ

A/A	Όνοματεπώνυμο	Ειδικότητα
Γ' Επιτροπή (Αναπληρωματικά μέλη)	ΔΕΔΟΥΣΗΣ ΣΩΤΗΡΙΟΣ	ΠΟΛΙΤΙΚΟΣ ΜΗΧΑΝΙΚΟΣ
	ΑΝΔΡΕΑΔΗ ΧΡΙΣΤΙΝΑ	ΠΟΛΙΤΙΚΟΣ ΜΗΧΑΝΙΚΟΣ
	ΘΕΜΕΛΗΣ ΑΘΑΝΑΣΙΟΣ	ΑΓΡΟΝΟΜΟΣ ΤΟΠΟΓΡΑΦΟΣ ΜΗΧΑΝΙΚΟΣ
	ΑΝΤΩΝΙΟΥ ΠΑΡΑΣΚΕΥΗ	ΠΟΛΙΤΙΚΟΣ ΜΗΧΑΝΙΚΟΣ

\* Όλα τα μέλη της επιτροπής ζημιών ανήκουν στην οργανική μονάδα της Διεύθυνσης Καθαριότητας του Δήμου Βόλου

Παρακάτω παρατίθεται ονομαστικός κατάλογος των υπευθύνων για την υλοποίηση των δράσεων της Πολιτικής Προστασίας που συνδέονται με την αντιμετώπιση εκτάκτων αναγκών που μπορεί να προκύψουν από δασικές πυρκαγιές στα όρια του Δήμου Βόλου.

**Πίνακας Β1-2.** Κατάλογος υπευθύνων για την υλοποίηση δράσεων Πολιτικής Προστασίας στα όρια του Δήμου Βόλου.

A/A	Υπεύθυνοι δράσεων	Τηλέφωνα Επικοινωνίας
<b>ΥΠΗΡΕΣΙΕΣ</b>		
1	Περιφερειάρχης Θεσσαλίας	2413 506552
2	Γ.Γ. Πολιτικής Προστασίας	2103 359900
3	Π.Π. Αποκεντρωμένης Διοίκησης Θεσσαλίας	2413 503624
4	Π.Ε. Μαγνησίας- Αντιπεριφερειάρχης	24213 52740-52510
5	Αστυνομική Δ/νση Βόλου	24210 28888
6	Λιμεναρχείο Βόλου	24213 53800
7	Πυροσβεστική Υπηρεσία Βόλου	24210 38045
8	Γενικό Νοσοκομείο Βόλου	24213 51000
9	ΕΚΑΒ Βόλου	24210 22966
10	ΔΕΔΔΗΕ	24214 40106 ή 11500
11	ΑΔΜΗΕ Α.Ε.	2410 610300
12	ΟΤΕ Βόλου	24210 95803
13	ΔΕΥΑΜΒ	24210 75100 -55555-66156
<b>ΔΗΜΟΣ ΒΟΛΟΥ</b>		
14	Δήμαρχος	24213 50173
15	Αντιδήμαρχος	24210 80959-80920
16	Διευθυντής Καθαριότητας	24313 53185
17	Υπεύθυνη Γρ. Πολ. Προστασίας	24213 53179
<b>ΦΟΡΕΙΣ</b>		
18	Κέντρο Άμεσης Βοήθειας (ΕΚΑΒ)	166
19	Πυροσβεστική Υπηρεσία	199
20	Άμεση Δράση Αστυνομίας	100
21	Ενιαίος Αριθμός Έκτακτης Ανάγκης	112
22	Εθνική Μετεωρολογική Υπηρεσία (ΕΜΥ)	21096 99101-3
23	Γενική Γραμματεία Πολιτικής Προστασίας Κέντρο Επιχειρήσεων (ΚΕΠΠ)	21033 59002-3
24	Τμήμα Πολιτικής Προστασίας Περιφερειακές Ενότητες Μαγνησίας και Σποράδων	24213 52510
25	Γραφείο Πολιτικής Προστασίας Δήμου Βόλου	24213 53179

*\*Τα στοιχεία επικοινωνίας των ξενοδοχειακών μονάδων και λοιπών καταλυμάτων που βρίσκονται εντός των ορίων του Δήμου Βόλου παρατίθενται στο Παράρτημα ΣΤ' του παρόντος.*

Παρακάτω παρατίθεται κατάλογος των επιχειρησιακών μέσων που άμεσα διαθέτει ο Δήμος για την υλοποίηση των δράσεων πολιτικής προστασίας (μηχανήματα έργων, οχήματα μεταφοράς προσωπικού κλπ.) που συνδέονται με την αντιμετώπιση εκτάκτων αναγκών που μπορεί να προκύψουν από δασικές πυρκαγιές.

Υπεύθυνος της κινητοποίησης είναι ο Δήμαρχος Βόλου, κ. Αχιλλέας Μπέος. Υπεύθυνος Κινητοποίησης νοείται ο Διευθυντής της Οργανικής Μονάδας του Δήμου στην οποία είναι χρεωμένα τα Οχήματα-Μηχανήματα, ενώ θα μπορούσε να αναφέρεται και ο χειριστής του μηχανήματος.

**Πίνακας Β1-3.** Κατάλογος οχημάτων - μηχανημάτων που δύναται να χρησιμοποιηθούν σε περιπτώσεις έκτακτης ανάγκης.

Α/Α	ΑΡΙΘΜ. ΚΥΚΛ/ΡΙΑΣ	ΕΙΔΟΣ ΜΗΧΑΝΗΜΑΤΟΣ	ΥΠΟ-ΚΑΤΗΓΟΡΙΑ
1	ΜΕ 132081	ΜΗΧΑΝΗΜΑ ΕΡΓΟΥ	ΧΩΜΑΤΟΥΡΓΙΚΟ
2	ΜΕ 37034	ΜΗΧΑΝΗΜΑ ΕΡΓΟΥ	ΧΩΜΑΤΟΥΡΓΙΚΟ
3	ΜΕ 64052	ΜΗΧΑΝΗΜΑ ΕΡΓΟΥ	ΧΩΜΑΤΟΥΡΓΙΚΟ
4	ΜΕ 61504	ΜΗΧΑΝΗΜΑ ΕΡΓΟΥ	ΧΩΜΑΤΟΥΡΓΙΚΟ
5	ΜΕ 44454	ΜΗΧΑΝΗΜΑ ΕΡΓΟΥ	ΧΩΜΑΤΟΥΡΓΙΚΟ
6	ΜΕ 99475	ΜΗΧΑΝΗΜΑ ΕΡΓΟΥ	ΧΩΜΑΤΟΥΡΓΙΚΟ
7	ΜΕ 61526	ΜΗΧΑΝΗΜΑ ΕΡΓΟΥ	ΧΩΜΑΤΟΥΡΓΙΚΟ
8	ΜΕ 66218	ΜΗΧΑΝΗΜΑ ΕΡΓΟΥ	ΤΡΑΚΤΕΡ
9	ΜΕ 140228	ΜΗΧΑΝΗΜΑ ΕΡΓΟΥ	ΧΩΜΑΤΟΥΡΓΙΚΟ
10	ΜΕ 140229	ΜΗΧΑΝΗΜΑ ΕΡΓΟΥ	ΧΩΜΑΤΟΥΡΓΙΚΟ
11	ΜΕ 140262	ΜΗΧΑΝΗΜΑ ΕΡΓΟΥ	ΒΥΤΙΟΦΟΡΟ ΥΔΑΤΟ
12	ΚΗΙ 4627	ΦΟΡΤΗΓΟ ΕΙΔΙΚΗΣ ΧΡΗΣΗΣ	ΒΥΤΙΟΦΟΡΟ ΥΔΑΤΟ
13	ΚΗΗ 6067	ΦΟΡΤΗΓΟ ΕΙΔΙΚΗΣ ΧΡΗΣΗΣ	ΓΕΡΑΝΟΣ
14	ΚΗΗ 3117	4Χ4 (ISUZU)	ΠΥΡΟΣΒΕΣΤΙΚΟ
15	ΚΗΥ 9271	4Χ4 (FORD)	ΠΥΡΟΣΒΕΣΤΙΚΟ
16	ΚΗΗ 3002	4Χ4 (KUGA)	ΟΧΗΜΑ ΠΟΛΙΤΙΚΗΣ ΠΡΟΣΤΑΣΙΑΣ
17	ΚΗΗ 2978	4Χ2 (FORD)	ΦΟΡΤΗΓΑΚΙ
18	ΚΗΙ 4589	4Χ4 (MAZDA)	ΦΟΡΤΗΓΑΚΙ
19	ΚΗΥ 9220	4Χ2 (MAZDA)	ΦΟΡΤΗΓΑΚΙ
20	ΚΗΟ 9374	4Χ2 (NISSAN)	ΦΟΡΤΗΓΑΚΙ
21	ΚΗΙ 9215	4Χ2 (MAZDA)	ΦΟΡΤΗΓΑΚΙ
22	ΚΗΟ 9364	4Χ2	ΦΟΡΤΗΓΑΚΙ
23	ΚΗΟ 9274	4Χ2	ΦΟΡΤΗΓΑΚΙ
24	ΚΗΟ 9375	4Χ2	ΦΟΡΤΗΓΑΚΙ
25	ΚΗΗ 2986	4ΧΑ (MITSUBISHI)	ΦΟΡΤΗΓΑΚΙ
26	ΚΗΗ 3023	4Χ2 (NISSAN)	ΦΟΡΤΗΓΑΚΙ
27	ΚΗΥ 9277	4Χ2 (NISSAN)	ΦΟΡΤΗΓΑΚΙ
28	ΚΗΙ 8485	PIAGGIO	ΦΟΡΤΗΓΑΚΙ
29	ΚΗΥ 9218	4Χ2	ΦΟΡΤΗΓΑΚΙ
30	ΚΗΗ 3124	4Χ2	ΦΟΡΤΗΓΑΚΙ
31	ΚΗΙ 4526	4Χ2	ΦΟΡΤΗΓΑΚΙ
32	ΚΗΥ 9271	4Χ2 (FORD)	ΦΟΡΤΗΓΑΚΙ
33	ΚΗΗ 2988	4Χ4 (TOYOTA)	ΦΟΡΤΗΓΑΚΙ
34	ΚΗΥ 9232	ΦΟΡΤΗΓΟ ΕΙΔΙΚΗΣ ΧΡΗΣΗΣ	ΑΝΑΤΡΕΠΟΜΕΝΟ
35	ΚΗΗ 3031	ΦΟΡΤΗΓΟ ΕΙΔΙΚΗΣ ΧΡΗΣΗΣ	ΑΝΑΤΡΕΠΟΜΕΝΟ
36	ΚΗΥ 9266	ΦΟΡΤΗΓΟ ΕΙΔΙΚΗΣ ΧΡΗΣΗΣ	ΑΝΑΤΡΕΠΟΜΕΝΟ
37	ΚΗΥ 9276	ΦΟΡΤΗΓΟ ΕΙΔΙΚΗΣ ΧΡΗΣΗΣ	ΑΝΑΤΡΕΠΟΜΕΝΟ

Α/Α	ΑΡΙΘΜ. ΚΥΚΛ/ΡΙΑΣ	ΕΙΔΟΣ ΜΗΧΑΝΗΜΑΤΟΣ	ΥΠΟ-ΚΑΤΗΓΟΡΙΑ
38	ΚΗΗ 3129	ΦΟΡΤΗΓΟ ΕΙΔΙΚΗΣ ΧΡΗΣΗΣ	ΑΝΑΤΡΕΠΟΜΕΝΟ
39	ΚΗΗ 6064	ΦΟΡΤΗΓΟ ΕΙΔΙΚΗΣ ΧΡΗΣΗΣ	ΑΝΑΤΡΕΠΟΜΕΝΟ
40	ΚΗΗ 6065	ΦΟΡΤΗΓΟ ΕΙΔΙΚΗΣ ΧΡΗΣΗΣ	ΑΝΑΤΡΕΠΟΜΕΝΟ
41	ΜΕ 140274	ΜΗΧΑΝΗΜΑ ΕΡΓΟΥ	ΚΑΛΑΘΟΦΟΡΟ
42	ΜΕ 142350	ΜΗΧΑΝΗΜΑ ΕΡΓΟΥ	ΚΑΛΑΘΟΦΟΡΟ
43	ΜΕ 142386	ΜΗΧΑΝΗΜΑ ΕΡΓΟΥ	ΚΑΛΑΘΟΦΟΡΟ

**Πίνακας Β1-4.** Κατάλογος απορριμματοφόρων του Δήμου Βόλου.

Α/Α	ΑΡΙΘΜ. ΚΥΚΛ/ΡΙΑΣ	ΚΑΤΗΓΟΡΙΑ	ΘΕΣΗ
1	ΚΗΗ 3046 (MAN)	ΦΟΡΤΗΓΑ -ΕΙΔΙΚΗΣ ΧΡΗΣΗΣ (ΑΠΟΡΡΙΜΜΑΤΟΦΟΡΟ)	ΑΜΑΞΟΣΤΑΣΙΟ ΒΟΛΟΥ
2	ΚΗΗ 3049 (MAN)	ΦΟΡΤΗΓΑ -ΕΙΔΙΚΗΣ ΧΡΗΣΗΣ (ΑΠΟΡΡΙΜΜΑΤΟΦΟΡΟ)	ΑΜΑΞΟΣΤΑΣΙΑ ΑΓΡΙΑΣ ΚΑΙ ΑΡΤΕΜΙΔΑΣ
3	ΚΗΙ 4527 (FIAT-IVECO)	ΦΟΡΤΗΓΑ -ΕΙΔΙΚΗΣ ΧΡΗΣΗΣ (ΑΠΟΡΡΙΜΜΑΤΟΦΟΡΟ)	ΑΜΑΞΟΣΤΑΣΙΟ Ν. ΙΩΝΙΑΣ
4	ΚΗΗ 2999 (RENAULT)	ΦΟΡΤΗΓΑ -ΕΙΔΙΚΗΣ ΧΡΗΣΗΣ (ΑΠΟΡΡΙΜΜΑΤΟΦΟΡΟ)	ΑΜΑΞΟΣΤΑΣΙΟ ΒΟΛΟΥ
5	ΚΗΗ 3008 (MERCEDES DAIMLER)	ΦΟΡΤΗΓΑ -ΕΙΔΙΚΗΣ ΧΡΗΣΗΣ (ΑΠΟΡΡΙΜΜΑΤΟΦΟΡΟ)	ΑΜΑΞΟΣΤΑΣΙΟ ΒΟΛΟΥ
6	ΚΗΗ 3010 (MERCEDES DAIMLER)	ΦΟΡΤΗΓΑ -ΕΙΔΙΚΗΣ ΧΡΗΣΗΣ (ΑΠΟΡΡΙΜΜΑΤΟΦΟΡΟ)	ΑΜΑΞΟΣΤΑΣΙΟ ΒΟΛΟΥ
7	ΚΗΗ 3025 (RENAULT)	ΦΟΡΤΗΓΑ -ΕΙΔΙΚΗΣ ΧΡΗΣΗΣ (ΑΠΟΡΡΙΜΜΑΤΟΦΟΡΟ)	ΑΜΑΞΟΣΤΑΣΙΟ ΒΟΛΟΥ
8	ΚΗΗ 3026 (RENAULT)	ΦΟΡΤΗΓΑ -ΕΙΔΙΚΗΣ ΧΡΗΣΗΣ (ΑΠΟΡΡΙΜΜΑΤΟΦΟΡΟ)	ΑΜΑΞΟΣΤΑΣΙΟ ΒΟΛΟΥ
9	ΚΗΗ 3040 (MAN)	ΦΟΡΤΗΓΑ -ΕΙΔΙΚΗΣ ΧΡΗΣΗΣ (ΑΠΟΡΡΙΜΜΑΤΟΦΟΡΟ)	ΑΜΑΞΟΣΤΑΣΙΟ ΒΟΛΟΥ
10	ΚΗΗ 3045 (MAN)	ΦΟΡΤΗΓΑ -ΕΙΔΙΚΗΣ ΧΡΗΣΗΣ (ΑΠΟΡΡΙΜΜΑΤΟΦΟΡΟ)	ΑΜΑΞΟΣΤΑΣΙΟ ΒΟΛΟΥ
11	ΚΗΙ 4620 (RENAULT)	ΦΟΡΤΗΓΑ -ΕΙΔΙΚΗΣ ΧΡΗΣΗΣ (ΑΠΟΡΡΙΜΜΑΤΟΦΟΡΟ)	ΑΜΑΞΟΣΤΑΣΙΟ Ν. ΙΩΝΙΑΣ
12	ΚΗΙ 4619 (RENAULT)	ΦΟΡΤΗΓΑ -ΕΙΔΙΚΗΣ ΧΡΗΣΗΣ (ΑΠΟΡΡΙΜΜΑΤΟΦΟΡΟ)	ΑΜΑΞΟΣΤΑΣΙΟ ΒΟΛΟΥ
13	ΚΗΘ 9339 (RENAULT)	ΦΟΡΤΗΓΑ -ΕΙΔΙΚΗΣ ΧΡΗΣΗΣ (ΑΠΟΡΡΙΜΜΑΤΟΦΟΡΟ)	ΑΜΑΞΟΣΤΑΣΙΟ ΒΟΛΟΥ
14	ΚΗΥ 9291 (RENAULT)	ΦΟΡΤΗΓΑ -ΕΙΔΙΚΗΣ ΧΡΗΣΗΣ (ΑΠΟΡΡΙΜΜΑΤΟΦΟΡΟ)	ΑΜΑΞΟΣΤΑΣΙΟ Ν. ΙΩΝΙΑΣ
15	ΚΗΥ 9292 (RENAULT)	ΦΟΡΤΗΓΑ -ΕΙΔΙΚΗΣ ΧΡΗΣΗΣ (ΑΠΟΡΡΙΜΜΑΤΟΦΟΡΟ)	ΑΜΑΞΟΣΤΑΣΙΟ Ν. ΑΓΧΙΑΛΟΣ
16	ΚΗΗ 2989 (RENAULT)	ΦΟΡΤΗΓΑ -ΕΙΔΙΚΗΣ ΧΡΗΣΗΣ (ΑΠΟΡΡΙΜΜΑΤΟΦΟΡΟ)	ΑΜΑΞΟΣΤΑΣΙΟ ΒΟΛΟΥ
17	ΚΗΗ 3009 (MERCEDES DAIMLER)	ΦΟΡΤΗΓΑ -ΕΙΔΙΚΗΣ ΧΡΗΣΗΣ (ΑΠΟΡΡΙΜΜΑΤΟΦΟΡΟ)	ΑΜΑΞΟΣΤΑΣΙΟ ΒΟΛΟΥ



Α/Α	ΑΡΙΘΜ. ΚΥΚΛ/ΡΙΑΣ	ΚΑΤΗΓΟΡΙΑ	ΘΕΣΗ
18	ΚΗΗ 3027 (RENAULT)	ΦΟΡΤΗΓΑ -ΕΙΔΙΚΗΣ ΧΡΗΣΗΣ (ΑΠΟΡΡΙΜΜΑΤΟΦΟΡΟ)	ΑΜΑΞΟΣΤΑΣΙΟ ΒΟΛΟΥ
19	ΚΗΗ 3039 (MAN)	ΦΟΡΤΗΓΑ -ΕΙΔΙΚΗΣ ΧΡΗΣΗΣ (ΑΠΟΡΡΙΜΜΑΤΟΦΟΡΟ)	ΑΜΑΞΟΣΤΑΣΙΟ ΒΟΛΟΥ
20	ΚΗΗ 3044 (MAN)	ΦΟΡΤΗΓΑ -ΕΙΔΙΚΗΣ ΧΡΗΣΗΣ (ΑΠΟΡΡΙΜΜΑΤΟΦΟΡΟ)	ΑΜΑΞΟΣΤΑΣΙΟ ΒΟΛΟΥ
21	ΚΗΗ 3109 (IVECO)	ΦΟΡΤΗΓΑ -ΕΙΔΙΚΗΣ ΧΡΗΣΗΣ (ΑΠΟΡΡΙΜΜΑΤΟΦΟΡΟ)	ΑΜΑΞΟΣΤΑΣΙΟ ΒΟΛΟΥ
22	ΚΗΗ 3114 (MERCEDES DAIMLER)	ΦΟΡΤΗΓΑ -ΕΙΔΙΚΗΣ ΧΡΗΣΗΣ (ΑΠΟΡΡΙΜΜΑΤΟΦΟΡΟ)	ΑΜΑΞΟΣΤΑΣΙΟ Ν. ΙΩΝΙΑΣ
23	ΚΗΗ 3038 (MAN)	ΦΟΡΤΗΓΑ -ΕΙΔΙΚΗΣ ΧΡΗΣΗΣ (ΑΠΟΡΡΙΜΜΑΤΟΦΟΡΟ)	ΑΜΑΞΟΣΤΑΣΙΟ ΒΟΛΟΥ
24	ΚΗΙ 4621 (RENAULT)	ΦΟΡΤΗΓΑ -ΕΙΔΙΚΗΣ ΧΡΗΣΗΣ (ΑΠΟΡΡΙΜΜΑΤΟΦΟΡΟ)	ΠΟΛΥΔΥΝΑΜΟ ΙΩΛΚΟΥ
25	ΚΗΙ 8462 (DAF)	ΦΟΡΤΗΓΑ -ΕΙΔΙΚΗΣ ΧΡΗΣΗΣ (ΑΠΟΡΡΙΜΜΑΤΟΦΟΡΟ)	ΔΕ ΙΩΛΚΟΥ
26	ΚΗΗ 3107 (MITSUBISHI)	ΦΟΡΤΗΓΑ -ΕΙΔΙΚΗΣ ΧΡΗΣΗΣ (ΑΠΟΡΡΙΜΜΑΤΟΦΟΡΟ)	ΔΕ ΙΩΛΚΟΥ
27	ΚΗΟ 6411 (MERCEDES DAIMLER)	ΦΟΡΤΗΓΑ -ΕΙΔΙΚΗΣ ΧΡΗΣΗΣ (ΑΠΟΡΡΙΜΜΑΤΟΦΟΡΟ)	ΑΜΑΞΟΣΤΑΣΙΟ Ν. ΑΓΧΙΑΛΟΣ
28	ΚΗΙ 8487 (MERCEDES DAIMLER)	ΦΟΡΤΗΓΑ -ΕΙΔΙΚΗΣ ΧΡΗΣΗΣ (ΑΠΟΡΡΙΜΜΑΤΟΦΟΡΟ)	ΑΜΑΞΟΣΤΑΣΙΟ Ν. ΑΓΧΙΑΛΟΣ
29	ΚΗΗ 2965 (IVECO)	ΦΟΡΤΗΓΑ -ΕΙΔΙΚΗΣ ΧΡΗΣΗΣ (ΑΠΟΡΡΙΜΜΑΤΟΦΟΡΟ)	ΑΜΑΞΟΣΤΑΣΙΟ Ν. ΙΩΝΙΑΣ
30	ΚΗΗ 3007 (MERCEDES DAIMLER)	ΦΟΡΤΗΓΑ -ΕΙΔΙΚΗΣ ΧΡΗΣΗΣ (ΑΠΟΡΡΙΜΜΑΤΟΦΟΡΟ)	ΑΜΑΞΟΣΤΑΣΙΟ Ν. ΙΩΝΙΑΣ
31	ΚΗΙ 4629 (IVECO)	ΦΟΡΤΗΓΑ -ΕΙΔΙΚΗΣ ΧΡΗΣΗΣ (ΑΠΟΡΡΙΜΜΑΤΟΦΟΡΟ)	ΑΜΑΞΟΣΤΑΣΙΟ Ν. ΙΩΝΙΑΣ
32	ΚΗΥ9244 (FIAT IVECO)	ΦΟΡΤΗΓΑ -ΕΙΔΙΚΗΣ ΧΡΗΣΗΣ (ΑΠΟΡΡΙΜΜΑΤΟΦΟΡΟ)	ΑΜΑΞΟΣΤΑΣΙΟ ΠΟΡΤΑΡΙΑΣ
33	ΚΗΗ 3134 (MITSUBISHI)	ΦΟΡΤΗΓΑ -ΕΙΔΙΚΗΣ ΧΡΗΣΗΣ (ΑΠΟΡΡΙΜΜΑΤΟΦΟΡΟ)	ΑΜΑΞΟΣΤΑΣΙΟ ΠΟΡΤΑΡΙΑΣ
34	ΚΗΙ 4591 (FIAT)	ΦΟΡΤΗΓΑ -ΕΙΔΙΚΗΣ ΧΡΗΣΗΣ (ΑΠΟΡΡΙΜΜΑΤΟΦΟΡΟ)	ΑΜΑΞΟΣΤΑΣΙΑ ΑΓΡΙΑΣ ΚΑΙ ΑΡΤΕΜΙΔΑΣ
35	ΚΗΗ 2976 (NISSAN)	ΦΟΡΤΗΓΑ -ΕΙΔΙΚΗΣ ΧΡΗΣΗΣ (ΑΠΟΡΡΙΜΜΑΤΟΦΟΡΟ)	ΑΜΑΞΟΣΤΑΣΙΑ ΑΓΡΙΑΣ ΚΑΙ ΑΡΤΕΜΙΔΑΣ
36	ΚΗΙ 8473 (RENAULT)	ΦΟΡΤΗΓΑ -ΕΙΔΙΚΗΣ ΧΡΗΣΗΣ (ΑΠΟΡΡΙΜΜΑΤΟΦΟΡΟ)	ΑΜΑΞΟΣΤΑΣΙΟ Ν. ΙΩΝΙΑΣ
37	ΚΗΗ 3017 (MERCEDES DAIMLER)	ΦΟΡΤΗΓΑ -ΕΙΔΙΚΗΣ ΧΡΗΣΗΣ (ΑΠΟΡΡΙΜΜΑΤΟΦΟΡΟ)	ΑΜΑΞΟΣΤΑΣΙΟ ΠΟΡΤΑΡΙΑΣ
38	ΚΗΗ 3102 (MAN)	ΦΟΡΤΗΓΑ -ΕΙΔΙΚΗΣ ΧΡΗΣΗΣ (ΑΠΟΡΡΙΜΜΑΤΟΦΟΡΟ)	ΑΜΑΞΟΣΤΑΣΙΟ Ν. ΙΩΝΙΑΣ
39	ΚΗΗ 6057 (MERCEDES BENZ AROCS)	ΦΟΡΤΗΓΑ -ΕΙΔΙΚΗΣ ΧΡΗΣΗΣ (ΑΠΟΡΡΙΜΜΑΤΟΦΟΡΟ)	ΑΜΑΞΟΣΤΑΣΙΟ Ν. ΙΩΝΙΑΣ

<b>A/A</b>	<b>ΑΡΙΘΜ. ΚΥΚΛ/ΡΙΑΣ</b>	<b>ΚΑΤΗΓΟΡΙΑ</b>	<b>ΘΕΣΗ</b>
40	ΚΗΗ 6058 (MERCEDES BENZ AROCS)	ΦΟΡΤΗΓΑ -ΕΙΔΙΚΗΣ ΧΡΗΣΗΣ (ΑΠΟΡΡΙΜΜΑΤΟΦΟΡΟ)	ΑΜΑΞΟΣΤΑΣΙΟ ΒΟΛΟΥ
41	ΚΗΗ 6059 (MERCEDES BENZ AROCS)	ΦΟΡΤΗΓΑ -ΕΙΔΙΚΗΣ ΧΡΗΣΗΣ (ΑΠΟΡΡΙΜΜΑΤΟΦΟΡΟ)	ΑΜΑΞΟΣΤΑΣΙΟ ΒΟΛΟΥ
42	ΚΗΗ 6060 (MERCEDES BENZ AROCS)	ΦΟΡΤΗΓΑ -ΕΙΔΙΚΗΣ ΧΡΗΣΗΣ (ΑΠΟΡΡΙΜΜΑΤΟΦΟΡΟ)	ΑΜΑΞΟΣΤΑΣΙΟ ΒΟΛΟΥ
43	ΚΗΗ 6061 (MERCEDES BENZ AROCS)	ΦΟΡΤΗΓΑ -ΕΙΔΙΚΗΣ ΧΡΗΣΗΣ (ΑΠΟΡΡΙΜΜΑΤΟΦΟΡΟ)	ΑΜΑΞΟΣΤΑΣΙΟ ΒΟΛΟΥ
44	ΚΗΗ 6062 (MERCEDES BENZ AROCS)	ΦΟΡΤΗΓΑ -ΕΙΔΙΚΗΣ ΧΡΗΣΗΣ (ΑΠΟΡΡΙΜΜΑΤΟΦΟΡΟ)	ΑΜΑΞΟΣΤΑΣΙΟ ΒΟΛΟΥ
45	ΚΗΗ 6063 (MERCEDES BENZ AROCS)	ΦΟΡΤΗΓΑ -ΕΙΔΙΚΗΣ ΧΡΗΣΗΣ (ΑΠΟΡΡΙΜΜΑΤΟΦΟΡΟ)	ΑΜΑΞΟΣΤΑΣΙΟ ΒΟΛΟΥ
46	ΚΤΥ 1315 (MERCEDES BENZ AROCS)	ΦΟΡΤΗΓΑ -ΕΙΔΙΚΗΣ ΧΡΗΣΗΣ (ΑΠΟΡΡΙΜΜΑΤΟΦΟΡΟ)	ΑΜΑΞΟΣΤΑΣΙΟ ΒΟΛΟΥ
47	ΚΗΗ 6068 (MITSUBISHI CANTER)	ΦΟΡΤΗΓΑ -ΕΙΔΙΚΗΣ ΧΡΗΣΗΣ (ΑΠΟΡΡΙΜΜΑΤΟΦΟΡΟ)	ΑΜΑΞΟΣΤΑΣΙΑ ΑΓΡΙΑΣ ΚΑΙ ΑΡΤΕΜΙΔΑΣ
48	ΚΤΥ 1297 (MITSUBISHI FUSO)	ΦΟΡΤΗΓΑ -ΕΙΔΙΚΗΣ ΧΡΗΣΗΣ (ΑΠΟΡΡΙΜΜΑΤΟΦΟΡΟ)	ΑΜΑΞΟΣΤΑΣΙΑ ΑΓΡΙΑΣ ΚΑΙ ΑΡΤΕΜΙΔΑΣ
49	ΚΤΥ 1296 (MITSUBISHI FUSO)	ΦΟΡΤΗΓΑ -ΕΙΔΙΚΗΣ ΧΡΗΣΗΣ (ΑΠΟΡΡΙΜΜΑΤΟΦΟΡΟ)	ΑΜΑΞΟΣΤΑΣΙΟ ΒΟΛΟΥ
50	ΚΤΥ 1303 (MERCEDES BENZ AROCS/DAIMLER TRUCK)	ΦΟΡΤΗΓΑ -ΕΙΔΙΚΗΣ ΧΡΗΣΗΣ (ΑΠΟΡΡΙΜΜΑΤΟΦΟΡΟ)	ΑΜΑΞΟΣΤΑΣΙΟ ΒΟΛΟΥ
51	ΚΤΥ 1301 (MERCEDES BENZ AROCS/DAIMLER TRUCK)	ΦΟΡΤΗΓΑ -ΕΙΔΙΚΗΣ ΧΡΗΣΗΣ (ΑΠΟΡΡΙΜΜΑΤΟΦΟΡΟ)	ΑΜΑΞΟΣΤΑΣΙΟ ΒΟΛΟΥ
52	ΚΤΥ 1299 (MERCEDES BENZ AROCS/DAIMLER TRUCK)	ΦΟΡΤΗΓΑ -ΕΙΔΙΚΗΣ ΧΡΗΣΗΣ (ΑΠΟΡΡΙΜΜΑΤΟΦΟΡΟ)	ΑΜΑΞΟΣΤΑΣΙΟ ΒΟΛΟΥ
53	ΚΤΥ 1300 (MERCEDES BENZ AROCS/DAIMLER TRUCK)	ΦΟΡΤΗΓΑ -ΕΙΔΙΚΗΣ ΧΡΗΣΗΣ (ΑΠΟΡΡΙΜΜΑΤΟΦΟΡΟ)	ΑΜΑΞΟΣΤΑΣΙΟ ΒΟΛΟΥ
54	ΚΤΥ 1302 (MERCEDES BENZ AROCS/DAIMLER TRUCK)	ΦΟΡΤΗΓΑ -ΕΙΔΙΚΗΣ ΧΡΗΣΗΣ (ΑΠΟΡΡΙΜΜΑΤΟΦΟΡΟ)	ΑΜΑΞΟΣΤΑΣΙΟ ΒΟΛΟΥ

**Πίνακας Β1-5.** Κατάλογος οδηγών-χειριστών του Δήμου Βόλου.

A/A	ΟΝΟΜΑΤΕΠΩΝΥΜΟ	ΤΗΛΕΦΩΝΟ	ΕΙΔΟΣ ΜΗΧΑΝΗΜΑΤΟΣ	ΤΟΠΟΣ
1	Βοσινάκης Κωνσταντίνος	6977263787		ΒΟΛΟΣ
2	Τσαπραΐλης Κωνσταντίνος	6979758761		
3	Σπαθούλας Αποστόλης	6942500086		
4	Παρασκευάς Γεώργιος	6958610106		
5	Κυπαρίσης Κων/νος	6972025124		
6	Δημητρακή Μαρία	6986789621		
7	Κατσαμπέκας Νικόλαος	6997227566		
8	Κανδήλας Γεώργιος	6979671031	ΤΥ	
9	Καλατζής Ιωάννης	2421058173	ΥΠ	
10	Κιμουρτζάκης Χαρ.	6978441519	ΥΠ	
11	Βαβάτσικος Θεόδωρος	6936850625		ΝΕΑ ΙΩΝΙΑ
12	Κυρλίδης Ιωάννης	6942414466		
13	Τσιαμήτας Βασίλειος	6970837026		ΑΙΣΩΝΙΑ
14	Κάβουρας Ιωάννης	6939468269		ΑΓΧΙΑ
15	Γιαννακός Χρήστος	6979729039		ΑΓΧΙΑΛΟΣ

**Πίνακας Β1-6.** Κατάλογος ιδιωτών εκμισθωτών μηχανημάτων έργου.

A/A	ΟΝΟΜΑΤΕΠΩΝΥΜΟ	ΤΗΛΕΦΩΝΟ <sup>4</sup>	ΕΙΔΟΣ ΜΗΧΑΝΗΜΑΤΟΣ	ΤΟΠΟΣ
1	Ανθής Θεοχάρης	6974720112	Φορτωτής JCB	Αγριά
2	Ρήγας Δημήτριος	6974193441 6979224466	Φορτωτής JCB	Αγριά
3	Ράπτης Γεώργιος	6977302587	JCB-BOB CUT	Αγχιάλος
4	Μυλωνάς Ανδρέας	6977269232	JCB-BOB CUT	Αγχιάλος
5	Διαμαντένιας Νίκος	6974945757	JCB-Φορτηγά	Αγχιάλος
6	Παλληκαράς Κων/νος	6978750870	Υδροφόρα	Αλυκές
7	Γκόσιος Δημήτριος	6972885807	Φορτωτής	Βόλος
8	Κουλάκογλου Ιωσήφ	6947895605	Φορτωτής	Βόλος
9	Κουτσαργιώτης Χρήστος	6944617067	Τσάπα	Βόλος
10	Κυριτσάς Βασίλειος	6972317940	Γκρέιντερ-Φορτωτής-JCB	Βόλος
11	Κυριτσάς Θωμάς	6972317930	Γκρέιντερ	Βόλος
12	Ντανταλής Κων/νος	6977332808	Φορτωτής-Φορτηγά-Εκσκαφέας	Βόλος
13	Στεργιόπουλος Δημήτριος	6944164316	Γκρέιντερ	Βόλος
14	Χατζηπαρασίδης Ιωάννης	6944436213	Φορτωτής-Λεπίδα Εκσκαφέας-JCB Αλατοδιανομέας	Βόλος
15	Μανώλης Αντώνιος	6972701360	Φορτωτής	Βόλος

<sup>4</sup> Κατά την ανάρτηση του εν λόγω Σχεδίου στο διαδίκτυο δεν θα εμφανίζονται τα τηλέφωνα επικοινωνίας.

A/A	ΟΝΟΜΑΤΕΠΩΝΥΜΟ	ΤΗΛΕΦΩΝΟ <sup>4</sup>	ΕΙΔΟΣ ΜΗΧΑΝΗΜΑΤΟΣ	ΤΟΠΟΣ
16	Κυπαρίσης Κων/νος	6972025124	Εκσκαφέας	Βόλος
17	Ντερζίνης Δημήτριος	6946782916	Εκσκαφέας	Βόλος
18	Γλούμης Γεώργιος	6944621709	JCB-Φορτηγό	Βόλος
19	Καμπύλης Αλέκος	6972707010	Τσάπα-Φορτωτής	Βόλος
20	Πασιάς Ηρακλής	6977073616	Τσάπα- JCB	Βόλος
21	Κιζηρίδης Νικόλαος	6932576575	JCB-Φορτηγό 10tn- Σκίντερ-Καλαθοφόρο	Βόλος
22	Τσουμπέκος Γεώργιος	6977572527	Φορτωτής-Εκσκαφέας	Βόλος
23	Μαυρομύτης Ηλίας	6977334147	Τσάπα-JCB	Πορταριά Μακρινίτσα
24	Χιονίδης Χαράλαμπος	6978693931	JCB	Πορταριά Μακρινίτσα

**ΠΑΡΑΡΤΗΜΑ Β2 - ΜΝΗΜΟΝΙΟ ΕΝΕΡΓΕΙΩΝ ΚΙΝΗΤΟΠΟΙΗΣΗΣ ΤΟΥ ΔΗΜΟΥ ΒΟΛΟΥ ΓΙΑ ΤΗΝ  
ΟΡΓΑΝΩΜΕΝΗ ΠΡΟΛΗΠΤΙΚΗ ΑΠΟΜΑΚΡΥΝΣΗ ΠΟΛΙΤΩΝ**

Τα μνημόνια ενεργειών συντάσσονται από το Γραφείο Πολιτικής Προστασίας κατ' εφαρμογή του Σχεδίου Αντιμετώπισης Εκτάκτων Αναγκών και Άμεσης/Βραχείας Διαχείρισης Συνεπειών από την Εκδήλωση Σεισμών του Δήμου.

Μετά τη σύνταξή τους, το Γραφείο Πολιτικής Προστασίας κοινοποιεί αντίγραφο του αντίστοιχου μνημονίου ενεργειών στον Δήμαρχο, καθώς και στους λοιπούς εμπλεκόμενους σε επίπεδο Δήμου.

*Για τις ανάγκες του παρόντος Πρότυπου Σχεδίου αναφέρονται ακολούθως ενδεικτικά το **Μνημόνιο ενεργειών Δημάρχου** για την οργανωμένη προληπτική απομάκρυνση πολιτών.*

**Σχέδιο Αντιμετώπισης Εκτάκτων Αναγκών και Άμεσης/Βραχείας Διαχείρισης Συνεπειών από την Εκδήλωση Σεισμών του Δήμου Βόλου**

**Μνημόνιο ενεργειών Δημάρχου Βόλου για την οργανωμένη προληπτική απομάκρυνση πολιτών**

Στις περιπτώσεις των σεισμών, οι δράσεις του Δημάρχου Βόλου, που αφορούν τη λήψη απόφασης για την οργανωμένη προληπτική απομάκρυνση πολιτών, ξεκινούν αμέσως μετά τη σχετική **εισήγηση προς τον Δήμαρχο από τις αρμόδιες Τεχνικές Υπηρεσίες ή από τα κλιμάκια της Γ.Δ.Α.Ε.Φ.Κ. ή από τον εκάστοτε Επικεφαλής Αξιωματικού του Πυροσβεστικού Σώματος, ο οποίος ενεργεί σε τοπικό επίπεδο ως συντονιστής του έργου του Πυροσβεστικού Σώματος.**

Στην εισήγησή του προς τον Δήμαρχο Βόλου, ο εισηγητής, **προτείνει εγκαίρως και επακριβώς τα όρια της περιοχής που θα χρειαστεί να υλοποιηθεί η δράση της οργανωμένης προληπτικής απομάκρυνσης πολιτών.**

**Δράσεις για τη λήψη απόφασης για την οργανωμένη προληπτική απομάκρυνση πολιτών**

Ο Δήμαρχος Βόλου, έχοντας υπόψη την ανωτέρω σχετική εισήγηση, καθορίζει άμεσα, σημείο συγκέντρωσης (σε ασφαλή χώρο), στον οποίον οφείλουν να προσέλθουν οι επικεφαλής των φορέων που κύρια εμπλέκονται (ΕΛΑΣ, ΠΣ, ΕΚΑΒ, υπεύθυνος Πολιτικής Προστασίας), ή εάν αυτό δεν είναι άμεσα εφικτό, οι αναπληρωτές τους. Η ενέργεια αυτή κρίνεται απαραίτητη προκειμένου να εξασφαλιστεί η μεταξύ τους επικοινωνία, η συλλογή πληροφοριών σχετικά με την τρέχουσα κατάσταση, καθώς και ο συντονισμός τους. Επίσης παρέχει τη δυνατότητα για την άμεση επιλογή σχεδίου δράσης που θα ακολουθήσουν οι φορείς, στην περίπτωση που ληφθεί θετική απόφαση για οργανωμένη προληπτική απομάκρυνση.

Εν συνεχεία ο Δήμαρχος Βόλου, πλαισιωμένος από τους επικεφαλής των φορέων που εμπλέκονται, πριν λάβει την απόφαση, πρέπει εγκαίρως να εκτιμήσει ή εξασφαλίσει τα εξής:

- Τον αριθμό των ατόμων που πρέπει να απομακρυνθούν.
- Τον προσδιορισμό των μέσων μεταφοράς.
- Τον τρόπο εντοπισμού και ειδοποίησης των πολιτών.
- Τον αρχικό χώρο συγκέντρωσης των πολιτών (σημεία συγκέντρωσης).
- Το χρονικό διάστημα που απαιτείται για την ειδοποίηση των πολιτών.
- Τη δυνατότητα ελέγχου και διαχείρισης της κυκλοφορίας, σε όλα τα εναλλακτικά δρομολόγια που έχουν προσδιοριστεί από την αρμόδια Αστυνομική Αρχή, ότι μπορούν να χρησιμοποιηθούν, λαμβάνοντας υπόψη τη βατότητα του οδικού δικτύου, ώστε να μην υπάρχει κίνδυνος κατά την απομάκρυνση των πολιτών.
- Τη διασφάλιση επικοινωνιών μεταξύ των αρμόδιων φορέων που εμπλέκονται στην υλοποίηση της δράσης.
- Την υποδοχή και φροντίδα των πολιτών που απομακρύνονται σε επιλεγμένους ασφαλείς χώρους.
- Το χρονικό διάστημα που απαιτείται να απομακρυνθούν από την περιοχή.
- Τη φροντίδα για την επιστροφή των πολιτών που απομακρύνθηκαν και διαμένουν μόνιμα ή προσωρινά στην περιοχή.

**Λήψη απόφασης για την οργανωμένη προληπτική απομάκρυνση, ή μη απομάκρυνση**

- **Λήψη απόφασης για την οργανωμένη προληπτική απομάκρυνση, ή μη απομάκρυνση**, από τον αρμόδιο Δήμαρχο, σύμφωνα με τα οριζόμενα στο άρθρο 6, παρ. 5στ' του Ν.3013/2002 (ΦΕΚ 102 Α), όπως αυτό ισχύει, βάσει της παρ. 2 του άρθ. 18 του Ν.3613/2007 (ΦΕΚ 263 Α) και του άρθ. 108 του Ν.4249/2014 (ΦΕΚ 73 Α) και τις **κατευθυντήριες οδηγίες που αναφέρονται παραπάνω (παράγραφος 7.1 του παρόντος)**.

**Δράσεις για την υλοποίηση της απόφασης για την οργανωμένη προληπτική απομάκρυνση πολιτών**

- **Ενημέρωση κοινού**, όταν έχει ληφθεί απόφαση για την απομάκρυνσή του. Η δημόσια ανακοίνωση της απόφασης προς ενημέρωση του κοινού πρέπει να συντάσσεται με ευθύνη του Δημάρχου που έλαβε την εν λόγω απόφαση.
- **Εκτέλεση/δρομολόγηση επιμέρους ενεργειών βάσει του σχεδίου δράσης που έχει επιλεγεί** να ακολουθήσουν όλοι οι εμπλεκόμενοι φορείς, πριν τη δημοσιοποίηση της απόφασης, υπό το γενικό συντονισμό του οργάνου που αποφάσισε τη δράση ή έχει εξουσιοδοτηθεί για την εκτέλεσή της.
- **Τερματισμός επιμέρους δράσεων και αποκλιμάκωση εμπλεκόμενων φορέων**, μετά από σχετική απόφαση του Δημάρχου.

Οι δράσεις των οργανικών μονάδων και υπηρεσιών του Δήμου προσδιορίζονται από τον Δήμαρχο **βάσει του σχεδίου δράσης που έχει επιλεγεί να ακολουθήσουν όλοι οι εμπλεκόμενοι φορείς.**

**ΠΑΡΑΡΤΗΜΑ Γ**

**ΠΑΡΑΡΤΗΜΑ Γ – ΕΘΕΛΟΝΤΙΚΕΣ ΟΡΓΑΝΩΣΕΙΣ**

Το παρόν προσαρτάται στο ΣΧΕΔΙΟ ΑΝΤΙΜΕΤΩΠΙΣΗΣ ΕΚΤΑΚΤΩΝ ΑΝΑΓΚΩΝ ΚΑΙ ΑΜΕΣΗΣ/ΒΡΑΧΕΙΑΣ ΔΙΑΧΕΙΡΙΣΗΣ ΣΥΝΕΠΕΙΩΝ ΑΠΟ ΤΗΝ ΕΚΔΗΛΩΣΗ ΣΕΙΣΜΟΥ ΤΟΥ ΔΗΜΟΥ ΒΟΛΟΥ και αποτελεί αναπόσπαστο τμήμα του.104

Στον Δήμο Βόλου δραστηριοποιούνται οι ακόλουθες Εθελοντικές Οργανώσεις:

**Πίνακας Γ-1.** Εθελοντικές Οργανώσεις Δήμου Βόλου.

Α/Α	Επωνυμία	Τομείς δράσης	Υπεύθυνος Εθελοντικής Οργάνωσης	Τηλέφωνα επικοινωνίας
1	ΛΕΣΧΗ ΕΙΔΙΚΩΝ ΔΥΝΑΜΕΩΝ	ΕΡΕΥΝΑ Ή ΔΙΑΣΩΣΗ ΣΕ ΠΕΡΙΠΤΩΣΕΙΣ ΕΚΤΑΚΤΩΝ ΑΝΑΓΚΩΝ  ΔΑΣΟΠΡΟΣΤΑΣΙΑ – ΔΑΣΟΠΥΡΟΣΒΕΣΗ – ΠΡΟΛΗΨΗ  ΠΡΩΤΕΣ ΒΟΗΘΕΙΕΣ	ΗΛΙΟΠΟΥΛΟΣ ΒΑΣΙΛΗΣ	6944226627
2	ΕΛΛΗΝΙΚΗ ΟΜΑΔΑ ΔΙΑΣΩΣΗΣ	ΕΚΜΑΘΗΣΗ ΠΡΩΤΩΝ ΒΟΗΘΕΙΩΝ ΚΑΙ ΕΜΠΡΑΚΤΗ ΕΦΑΡΜΟΓΗ ΠΡΩΤΩΝ ΒΟΗΘΕΙΩΝ ΣΕ ΠΕΡΙΠΤΩΣΕΙΣ ΕΚΤΑΚΤΩΝ ΑΝΑΓΚΩΝ	ΤΡΑΓΑΛΟΣ ΚΩΝΣΤΑΝΤΙΝΟΣ	6932918143
3	ΆΜΕΣΗΣ ΕΠΕΜΒΑΣΗΣ ΑΓΡΙΑΣ	ΥΠΟΒΟΗΘΗΣΗ ΑΤΟΜΩΝ ΠΟΥ ΑΝΗΚΟΥΝ ΣΕ ΕΥΠΑΘΕΙΣ ΟΜΑΔΕΣ ΠΛΗΘΥΣΜΟΥ ΣΕ ΠΕΡΙΠΤΩΣΗ ΕΚΤΑΚΤΗΣ ΑΝΑΓΚΗΣ (ΟΡΓΑΝΩΜΕΝΗ ΠΡΟΛΗΠΤΙΚΗ ΑΠΟΜΑΚΡΥΝΣΗ ΠΟΛΙΤΩΝ)	ΠΑΤΕΡ ΒΑΡΝΑΒΑΣ	6982136507



Α/Α	Επωνυμία	Τομείς δράσης	Υπεύθυνος Εθελοντικής Οργάνωσης	Τηλέφωνα επικοινωνίας
4	ΕΠΙΤΕΛΙΚΗ ΟΜΑΔΑ ΕΙΔΙΚΩΝ ΑΠΟΣΤΟΛΩΝ ΜΑΓΝΗΣΙΑΣ	ΔΙΑΣΩΣΕΙΣ ΣΕ ΠΕΡΙΠΤΩΣΕΙΣ ΕΚΤΑΚΤΩΝ ΑΝΑΓΚΩΝ	ΚΑΡΑΟΛΑΝΗ ΦΩΤΕΙΝΗ	6970041604

**ΠΑΡΑΡΤΗΜΑ Δ**

**ΠΑΡΑΡΤΗΜΑ Δ – ΜΗΤΡΩΟ ΕΡΓΟΛΗΠΤΩΝ ΓΙΑ ΤΗΝ ΑΝΤΙΜΕΤΩΠΙΣΗ ΕΚΤΑΤΩΝ ΑΝΑΓΚΩΝ**

Το παρόν προσαρτάται στο ΣΧΕΔΙΟ ΑΝΤΙΜΕΤΩΠΙΣΗΣ ΕΚΤΑΚΤΩΝ ΑΝΑΓΚΩΝ ΚΑΙ ΑΜΕΣΗΣ/ΒΡΑΧΕΙΑΣ ΔΙΑΧΕΙΡΙΣΗΣ ΣΥΝΕΠΕΙΩΝ ΑΠΟ ΤΗΝ ΕΚΔΗΛΩΣΗ ΣΕΙΣΜΟΥ ΤΟΥ ΔΗΜΟΥ ΒΟΛΟΥ και αποτελεί αναπόσπαστο τμήμα του.

Επισυνάπτεται αντίγραφο του μητρώου εργοληπτών για την αντιμετώπιση εκτάκτων αναγκών του Δήμου Βόλου, συμπεριλαμβανομένων και στοιχείων επικοινωνίας των εργοληπτών.

Επισημαίνεται ότι το κάτωθι μητρώο αποτελεί ενδεικτικό κατάλογο τοπικών εργοληπτών, οι οποίοι μπορούν δυνητικά να διαθέσουν τα μηχανήματά τους για την αντιμετώπιση έκτακτων αναγκών σύμφωνα με τη διαδικασία ανάθεσης που προβλέπεται στο Παράρτημα Ε.

**Πίνακας Δ-1.** Ενδεικτικό μητρώο εργοληπτών Δήμου Βόλου.

Α/Α	ΟΝΟΜΑΤΕΠΩΝΥΜΟ	ΤΗΛΕΦΩΝΟ <sup>5</sup>	ΔΙΑΘΕΣΙΜΑ ΜΗΧΑΝΗΜΑΤΑ ΕΡΓΟΥ
1	ΚΥΡΙΤΣΑΣ ΒΑΣΙΛΕΙΟΣ	6972317940	ΓΚΡΕΙΝΤΕΡ 1 ΦΟΡΤΩΤΗ + ΑΛΥΣΙΔΕΣ JCB+ ΑΛΥΣΙΔΕΣ ΦΟΡΤΗΓΑ 2 + ΒΥΤΙΑ 15 ΤΟΝ + 10 ΤΟΝ + 4 ΤΟΝ
2	ΑΝΘΗΣ ΘΕΟΧΑΡΗΣ	6974720112	JCB
3	ΣΤΕΡΓΙΟΠΟΥΛΟΣ ΔΗΜΗΤΡΙΟΣ	6944164316	ΦΟΡΤΗΓΟ + ΒΥΤΙΟ 12 ΤΟΝ ΓΚΡΕΙΝΤΕΡ
4	ΤΣΟΥΜΠΕΚΟΣ Κ. ΑΝΤΩΝΙΟΣ	6946038442	ΒΟΒ CAT ΦΟΡΤΗΓΟ + ΒΥΤΙΟ 6 ΤΟΝ
5	ΤΡΥΠΑΣ ΓΕΩΡΓΙΟΣ	6944529950	ΒΟΒ CAT
6	ΓΙΑΝΝΟΥΚΟΥ ΠΗΝΕΛΟΠΗ	6978115903	JCB 1 ΒΟΒ CAT 1 ΦΟΡΤΩΤΗΣ ΥΔΡΟΦΟΡΑ 20 ΤΟΝ
7	ΚΑΡΝΑΒΑΤΛΟΓΚΟΥ	6942290507	JCB 1

<sup>5</sup> Κατά την ανάρτηση του εν λόγω Σχεδίου στο διαδίκτυο δεν θα εμφανίζονται τα τηλέφωνα επικοινωνίας.

Α/Α	ΟΝΟΜΑΤΕΠΩΝΥΜΟ	ΤΗΛΕΦΩΝΟ <sup>5</sup>	ΔΙΑΘΕΣΙΜΑ ΜΗΧΑΝΗΜΑΤΑ ΕΡΓΟΥ
	ΔΗΜΗΤΡΙΟΣ		2 ΒΟΒ CAT 1+ ΛΕΠΙΔΑ 2 ΦΟΡΤΗΓΑ + ΒΥΤΙΟ 15 ΤΟΝ + 10 ΤΟΝ ΦΟΡΤΩΤΗΣ
8	ΑΣΤΡΑΠΗ ΠΡΙΤΣΙΝΗ ΕΥΣΤ. ΕΛΕΝΗ & ΠΑΛΛΗΚΑΡΑΣ	6977637444	ΥΔΡΟΦΟΡΕΣ 2 ( 5 ΤΟΝ + 13 ΤΟΝ)
9	ΜΑΥΡΟΜΥΤΗ ΗΛ. ΑΦΟΙ Ο.Ε.	6973870599	JCB 2 + ΑΛΥΣΙΔΕΣ
10	Α. ΣΑΜΙΩΤΗ – Γ. ΣΑΜΙΩΤΗ Ο.Ε. ( ΕΡΜΗΣ)	-	ΑΛΑΤΙΕΡΑ + ΛΕΠΙΔΑ ( ΜΙΚΡΗ)
11	ΝΙΚΟΛΑΟΣ ΕΛΕΥΘ. ΔΙΑΜΑΝΤΕΝΙΑΣ	6974945757	JCB ΦΟΡΤΗΓΟ + ΒΥΤΙΟ 11 ΤΟΝ
12	ΛΕΩΝ Α.Τ.Ε.	6972707010	ΒΟΒ CAT 3 ΦΟΡΤΩΤΗ + ΑΛΥΣΙΔΕΣ ΦΟΡΤΗΓΑ 2 + ΒΥΤΙΑ 18 ΤΟΝ + 10 ΤΟΝ 2 ΦΟΡΤΗΓΑΚΙΑ + ΒΥΤΙΟ 4 ΤΟΝ
13	ΧΑΤΖΗΠΑΡΑΣΙΔΗΣ ΙΩΑΝΝΗΣ	6944434213	JCB+ ΑΛΥΣΙΔΕΣ
14	ΕΥΑΓΓ. ΤΣΙΡΝΟΒΑΣ & ΣΙΑ Ε.Ε. ( Τ. & Τ. ENERGY)	6979224164	ΒΟΒ CAT 3 ΦΟΡΤΩΤΗ ΦΟΡΤΗΓΑ 3 ΒΥΤΙΑ 5 ΤΟΝ
15	ΑΧΙΛΛΕΑΣ & ΑΘΑΝΑΣΙΟΣ ΓΚΟΥΝΤΙΝΑΚΟΣ	6932640223 & 6944337810	JCB ΒΥΤΙΑ 15 ΤΟΝ-5 ΤΟΝ
16	ΓΕΩΡΓΙΟΣ Ε. ΑΝΑΣΤΑΣΙΑΔΗΣ	6947269702	2 ΑΛΑΤΙΕΡΑ + ΛΕΠΙΔΑ ( ΜΙΚΡΕΣ) ΒΥΤΙΟ 2 ΤΟΝ
17	ΑΦΟΙ ΠΑΣΙΑ Ο.Ε.	6977073616	JCB ΦΟΡΤΗΓΟ + ΒΥΤΙΟ 10 ΤΟΝ+ 7 ΤΟΝ
18	ΓΑΙΤΑΝΑ ΑΝΝΑ	6945151583	JCB
19	ΘΕΟΔΩΡΟΥ ΧΡΗΣΤΟΣ	6977404534	2 ΦΟΡΤΩΤΕΣ + ΑΛΥΣΙΔΕΣ ΦΟΡΤΗΓΟ + ΒΥΤΙΟ 15 ΤΟΝ
20	ΚΑΡΑΝΙΚΑΣ ΑΛΕΚΟΣ	6944318680	ΦΟΡΤΩΤΑΚΙ + ΑΛΥΣΙΔΕΣ
21	ΑΡΑΜΠΑΤΖΗΣ ΑΘΑΝΑΣΙΟΣ	6979118214	JCB+ ΑΛΥΣΙΔΕΣ ΦΟΡΤΗΓΑ 2 ΒΥΤΙΑ + 15 ΤΟΝ + 10 ΤΟΝ ΒΟΒ CAT + ΑΛΥΣΙΔΕΣ
22	ΛΙΑΚΟΣ ΓΕΩΡΓΙΟΣ	6972125037	JCB+ ΑΛΥΣΙΔΕΣ
23	ΜΠΑΛΑΤΣΟΥΚΑ ΜΑΡΙΑ	6978945179	JCB
24	ΒΑΙΟΠΟΥΛΟΣ ΦΩΤΗΣ	6977981010	3 ΑΛΑΤΙΕΡΕΣ + ΛΕΠΙΔΑ ΒΥΤΙΟ 12 ΤΟΝ
25	ΠΕΡΙΒΑΛΛΟΝΤΙΚΗ ΒΟΛΟΥ ( ΚΑΡΑΛΗ ΙΩΑΝΝΑ)	6978812089	ΑΛΑΤΙΕΡΕΣ ΜΕΓΑΛΕΣ 3 ΤΡΑΚΤΕΡ ΛΕΠΙΔΑ + ΑΛΑΤΙΕΡΑ ΤΡΑΚΤΕΡ + ΛΕΠΙΔΑ 1 ΒΥΤΙΑ 15 ΤΟΝ + 10 ΤΟΝ + 6 ΤΟΝ
26	ΤΣΟΥΜΠΕΚΟΣ ΚΩΝ	6977572527	ΦΟΡΤΩΤΕΣ 5

<b>A/A</b>	<b>ΟΝΟΜΑΤΕΠΩΝΥΜΟ</b>	<b>ΤΗΛΕΦΩΝΟ<sup>5</sup></b>	<b>ΔΙΑΘΕΣΙΜΑ ΜΗΧΑΝΗΜΑΤΑ ΕΡΓΟΥ</b>
	ΓΕΩΡΓΙΟΣ		ΓΚΡΕΙΝΤΕΡ 3 ΒΥΤΙΑ 12 ΤΟΝ
27	ΣΙΑΡΡΑΣ ΑΡΙΣΤΟΤΕΛΗΣ	6932541229	ΤΡΑΚΤΕΡ ΜΕ ΑΛΑΤΙΕΡΑ + ΛΕΠΙΔΑ
28	ΣΠΑΝΟΣ ΚΩΝ/ΝΟΣ	6944866762	ΑΛΑΤΙΕΡΑ ΛΕΠΙΔΑ ΒΥΤΙΟ 5 ΤΟΝ
29	ΣΑΡΑΚΑΤΣΙΑΝΟΣ ΔΗΜΗΤΡΙΟΣ	6999380962	JCB
30	ΜΗΧΑΙΛΙΔΗΣ ΝΙΚΟΣ	6944590598	ΒΥΤΙΟ 6 ΤΟΝ ΑΛΑΤΙΕΡΑ + ΛΕΠΙΔΑ
31	ΔΕΛΗΓΙΑΝΝΗΣ ΝΙΚΟΛΑΟΣ	6907566005	JCB ΒΟΒ CAT ΒΥΤΙΑ 7 ΤΟΝ
32	ΤΣΙΡΝΟΒΑΣ ΣΠΥΡΟΣ	6979224165	JCB ΦΟΡΤΩΤΗΣ ΑΛΑΤΙΕΡΑ + ΛΕΠΙΔΑ ΜΕΓΑΛΗ ΑΛΑΤΙΕΡΑ + ΛΕΠΙΔΑ ΜΙΚΡΗ 1 ΒΟΒ CAT ΒΥΤΙΑ 10 ΤΟΝ+ 8 ΤΟΝ ΒΥΤΙΟ 3 ΤΟΝ
33	ΕΥΓΕΝΙΑΔΗΣ ΣΤΑΥΡΟΣ	6944322732	ΒΥΤΙΟ 6 ΤΟΝ
34	ΜΠΟΛΙΟΣ ΓΙΑΝΝΗΣ	6944283782	ΒΥΤΙΟ 16 ΤΟΝ
35	ΚΟΥΤΣΙΑΡΓΙΩΤΗΣ ΧΡΗΣΤΟΣ	6944617067	ΒΥΤΙΟ 16 ΤΟΝ

## ΠΑΡΑΡΤΗΜΑ Ε

### ΠΑΡΑΡΤΗΜΑ Ε – ΠΛΗΡΩΜΗ ΔΑΠΑΝΩΝ ΣΤΟ ΠΛΑΙΣΙΟ ΔΡΑΣΕΩΝ ΠΟΛΙΤΙΚΗΣ ΠΡΟΣΤΑΣΙΑΣ

Το παρόν προσαρτάται στο ΣΧΕΔΙΟ ΑΝΤΙΜΕΤΩΠΙΣΗΣ ΕΚΤΑΚΤΩΝ ΑΝΑΓΚΩΝ ΚΑΙ ΑΜΕΣΗΣ/ΒΡΑΧΕΙΑΣ ΔΙΑΧΕΙΡΙΣΗΣ ΣΥΝΕΠΕΙΩΝ ΑΠΟ ΤΗΝ ΕΚΔΗΛΩΣΗ ΣΕΙΣΜΟΥ ΤΟΥ ΔΗΜΟΥ ΒΟΛΟΥ και αποτελεί αναπόσπαστο τμήμα του.

Θέματα που αφορούν το θεσμικό πλαίσιο που διέπει τη διαδικασία πληρωμής δαπανών Πολιτικής Προστασίας σε επίπεδο ΟΤΑ μετά τη δημοσίευση του Ν. 4412/2016 (ΦΕΚ 147 Α), αναφέρονται αναλυτικά στο 6748/9-10-2017 έγγραφο της Δ/σης Σχεδιασμού & Αντιμετώπισης Εκτάκτων Αναγκών της ΓΓΠΠ.

Ειδικότερα, σύμφωνα με το 2/86104/0026/11-09-2017 έγγραφο του Γενικού Λογιστηρίου του Κράτους (ΓΛΚ), κατ' ουσίαν εξακολουθούν να ισχύουν οι προϋποθέσεις που ορίζονταν στο 2/52145/0026/01-07-2014 έγγραφο του Γενικού Λογιστηρίου του Κράτους με ΑΔΑ.:7ΡΝΩΗ-ΨΟ2, στην περίπτωση προσφυγής στη διαδικασία της διαπραγμάτευσης χωρίς προηγούμενη δημοσίευση, όταν για λόγους κατεπείγουσας ανάγκης δεν είναι δυνατή η τήρηση των προβλεπόμενων προθεσμιών.

Επίσης, εξακολουθούν να ισχύουν τα διαλαμβανόμενα στο 2/52145/0026/01-07-2014 έγγραφο του Γενικού Λογιστηρίου του Κράτους για δαπάνες που πραγματοποιούνται εκτάκτως, καθώς και για τις λοιπές δαπάνες του άρθρου 9 του Π.Δ. 80/16, στις οποίες ρητά προβλέπονται και οι δαπάνες πολιτικής προστασίας (άρθ. 9 παρ.4), για τις οποίες αναλαμβάνεται η υποχρέωση και δεσμεύεται η απαραίτητη πίστωση αμέσως μετά την παραλαβή του σχετικού λογαριασμού.

Στο πλαίσιο αυτό και έχοντας υπόψη τα 2/52145/0026/1-7-2014 και 2/86104/0026/11-09-2017 έγγραφα του Γενικού Λογιστηρίου του Κράτους, καθώς και το 48852/2014/19-05-2015 (ορθή επανάληψη 05-06-2015) έγγραφο της Δ/σης Οικονομικών Τ.Α του Υπουργείου Εσωτερικών, προκύπτει ότι το θεσμικό πλαίσιο που διέπει την πληρωμή δαπανών Πολιτικής Προστασίας των Περιφερειών ισχύει κατ' αναλογία και στους Δήμους.

Επομένως, οι οδηγίες και διευκρινίσεις που παρασχέθηκαν με το υπ. αριθμ. 2/52145/0026/01-07-2014 έγγραφο του Γενικού Λογιστηρίου του Κράτους με Α.Δ.Α.: 7ΡΝΩΗ-ΨΟ2 εξακολουθούν να ισχύουν για τις Περιφέρειες και κατ' αναλογία και για τους Δήμους.

Περαιτέρω με το υπ αρθ. 2/86104/0026/11-09-2017 έγγραφο του Γενικού Λογιστηρίου του Κράτους διευκρινίζονται θέματα που αφορούν:

- στα νομοθετήματα που καταργήθηκαν με το Ν.4412/2016 και τις ισχύουσες πλέον διατάξεις,
- στη διαδικασία ηλεκτρονικών κληρώσεων βάσει της υπ. αριθ. 15299/17-03-2107 απόφασης του Υπουργού Μεταφορών και Υποδομών,
- στη διαδικασία προσδιορισμού της εκτιμώμενης αξίας,
- και στην καταχώρηση του αριθμού ανάληψης υποχρέωσης στο «ΚΗΜΔΗΣ», η οποία θεωρείται από το Γενικό Λογιστήριο του Κράτους ότι θα πρέπει να πραγματοποιείται αμέσως μετά την

έκδοση της σχετικής απόφασης σύμφωνα και με το αρθ. 10, παρ.1β της Υ.Α. 57654/23-05-2017 (ΦΕΚ 1781 Β).

Επισημαίνεται ότι οι φορείς μπορούν να ανατρέχουν στην ιστοσελίδα της Ε.Α.Α.ΔΗ.ΣΥ. (Ενιαία Ανεξάρτητη Αρχή Δημοσίων Συμβάσεων) [www.eaadhsy.gr](http://www.eaadhsy.gr), όπου στο πεδίο Νομοθεσία μπορούν να ανακτούν το νόμο 4412/2016, με ενσωματωμένες τις τροποποιήσεις του, καθώς και κατευθυντήριες οδηγίες ως προς την εφαρμογή του.

Επίσης σχετικά με το υπ. αριθ..2/16861/0026 από 31-03-2017 έγγραφο του Γενικού Λογιστηρίου του Κράτους, στο οποίο υπάρχει αναφορά στο υπ. αριθμ. 2/86104/0026/11-09-2017 έγγραφο του Γενικού Λογιστηρίου του Κράτους, διευκρινίζεται ότι η σχετική αναφορά, αφορά το θεσμικό πλαίσιο που διέπει την πληρωμή δαπανών για την επείγουσα διαχείριση συμβάντων με επικίνδυνα απόβλητα, στο πλαίσιο εφαρμογής της ΚΥΑ 62952/5384/2016 (ΦΕΚ 4326 Β/30-12-2017).

Συμπερασματικά, για την πληρωμή εκτάκτων δαπανών που προκύπτουν από απρόβλεπτα γεγονότα όπως φυσικές, τεχνολογικές και λοιπές καταστροφές και όταν δεν είναι δυνατή η τήρηση των προθεσμιών που προβλέπονται από άλλες διαγωνιστικές διαδικασίες, υπάρχουν διαθέσιμα δύο «εργαλεία».

Το πρώτο εργαλείο είναι η διαδικασία της διαπραγμάτευσης, χωρίς προηγούμενη δημοσίευση, του άρθρου 32 του Ν 4412/2016 (ΦΕΚ 147 Α), το οποίο ακολουθείται για δημόσιες συμβάσεις έργων, προμηθειών και υπηρεσιών.

Το δεύτερο εργαλείο είναι το ΠΔ 80/16 (άρθρο 9), σύμφωνα με το οποίο η ανάληψη υποχρέωσης και η δέσμευση της απαραίτητης πίστωσης για τις δαπάνες που δεν μπορούν να προβλεφθούν (πχ δαπάνες πολιτικής προστασίας), αναλαμβάνονται αμέσως μετά τη γνωστοποίηση του ύψους της οφειλής πχ της παραλαβής του σχετικού λογαριασμού (ΓΛΚ 2/86104/0026/11-9-17). Οι οικονομικές εγκρίσεις δηλαδή που απαιτούνται γίνονται απολογιστικά.

Επισημαίνεται ότι το άρθρο 15 του Π.Δ. 171/87 δεν έχει καταργηθεί ρητά (περ.67 άρθρου 377 του Ν. 4412/2016) από τον Ν.4412/2016, επομένως εξακολουθεί να ισχύει για τους ΟΤΑ Α' βαθμού. (Υπ. Υποδομών Μεταφ. & Δικτ. εγκ.18/ΔΝΣα'/οικ.68559 /Φ.ΕΓΚΥΚΛ./19.10.2016). Επομένως οι ΟΤΑ Α' βαθμού, για δαπάνες μέχρι 5.869,41 €, μπορούν να ακολουθούν τη διαδικασία απευθείας ανάθεσης μικρών έργων κατά εφαρμογή του άρθρου 15 του ΠΔ 171/87 (όπως τροποποιήθηκε με το άρθρο 1 του ΠΔ 229/1999, ΦΕΚ 194 Α). Ωστόσο, για την ανάθεση μικρών έργων, όπως αυτά περιγράφονται στο συγκεκριμένο άρθρο του Π.Δ. 171/1987, εφαρμόζονται οι παρ. 5 & 6 του άρθρου 118 του ν. 4412/2016 (διενέργεια δημόσιας κλήρωσης).

#### **E1. Οδηγός χρήσης της Διαδικασίας Απευθείας Ανάθεσης (άρθρο 118 Ν.4412/2016) για την Πληρωμή Δαπανών Πολιτικής Προστασίας**

Οι παρούσες οδηγίες έχουν σκοπό να υποβοηθήσουν τους Δήμους στην περίπτωση που δεν δύνανται να ικανοποιήσουν τις απαιτούμενες ενέργειες για τη δρομολόγηση δράσεων πολιτικής προστασίας με ίδια μέσα και απαιτείται να καταφύγουν στην υλοποίηση της διαδικασίας απευθείας ανάθεσης σε εξωτερικό ανάδοχο.

Στο πλαίσιο αυτό, και για τις κατεπείγουσες απλές τεχνικές εργασίες (σωστικές εργασίες) που δεν απαιτούν μελέτη, ή για υπηρεσίες που πρέπει να υλοποιηθούν κατά τη διάρκεια ή αμέσως μετά από μια φυσική καταστροφή (π.χ πλημμύρες, κατολισθήσεις κ.λπ.), όπως άντληση πλημμυρικών υδάτων, απομάκρυνση φερτών υλών, άρση καταπτώσεων και εμποδίων στο οδικό δίκτυο, αποφράξεις στο δίκτυο ομβρίων κ.ο.κ. καθώς και για κατεπείγουσες απλές τεχνικές εργασίες μετά

από καταστροφικά φαινόμενα οφειλόμενα σε ανθρωπογενή αιτία, οι αναθέτουσες αρχές μπορούν να προσφύγουν στις διαδικασίες της απευθείας ανάθεσης του άρθρου 118 του Ν. 4412/2016 (ΦΕΚ 147 Α), εφόσον η εκτιμώμενη αξία της σύμβασης, εκτός ΦΠΑ, δεν υπερβαίνει τις 20.000€.

Σύμφωνα με το άρθρο 2 περ. 31 του Ν. 4412/2016 ως «απευθείας ανάθεση» νοείται η διαδικασία ανάθεσης χωρίς εκ των προτέρων δημοσιότητα, στο πλαίσιο της οποίας οι αναθέτουσες αρχές/αναθέτοντες φορείς αναθέτουν στον οικονομικό φορέα της επιλογής τους, κατόπιν έρευνας αγοράς και διαβούλευσης με έναν ή περισσότερους οικονομικούς φορείς, σύμφωνα με τα οριζόμενα στο άρθρο 118 του Ν. 4412/2016.

Κρίσιμοι παράμετροι, που πρέπει να λαμβάνονται υπόψη για την επιλογή της διαδικασίας απευθείας ανάθεσης για την πληρωμή δαπανών πολιτικής προστασίας, είναι οι εξής:

#### **A. Πιστοποίηση έκτακτης ανάγκης**

Η απευθείας ανάθεση κατεπειγουσών απλών τεχνικών εργασιών (σωστικές εργασίες), όπως αυτές ορίστηκαν ανωτέρω, δεν προϋποθέτει την έκδοση Απόφασης Κήρυξης σε κατάσταση Έκτακτης Ανάγκης Πολιτικής Προστασίας από τον Γενικό Γραμματέα Πολιτικής Προστασίας.

Το γεγονός ότι από την έκτακτη ανάγκη, που έχει δημιουργηθεί κατά τη διάρκεια ή αμέσως μετά από καταστροφικά φαινόμενα οφειλόμενα σε φυσικά ή ανθρωπογενή αιτία, προκύπτει άμεσος κίνδυνος βλάβης της περιουσίας και της ζωής των πολιτών, της οικονομίας, των υποδομών, του περιβάλλοντος και των συμφερόντων του Δήμου και πρέπει να πραγματοποιηθούν άμεσες ενέργειες προς άρση αυτών των δυσμενών συνεπειών, μέσω κατεπειγουσών απλών τεχνικών εργασιών (σωστικές εργασίες), δύναται να αποδεικνύεται με πιστοποίηση από την αρμόδια Αστυνομική Αρχή, την αρμόδια Πυροσβεστική Υπηρεσία, με το Δελτίο ΕΜΥ Επιδείνωσης κ.λπ.

Περαιτέρω σύμφωνα με το άρθρο 58, παρ.2, Ν.3852/2010 «Όταν δημιουργείται άμεσος και προφανής κίνδυνος ή απειλείται άμεση ζημία των δημοτικών συμφερόντων από την αναβολή λήψης απόφασης, ο Δήμαρχος μπορεί να αποφασίσει για θέματα που ανήκουν στην αρμοδιότητα της οικονομικής ή της επιτροπής ποιότητας ζωής. Στην περίπτωση αυτή οφείλει να υποβάλει προς έγκριση τη σχετική απόφασή του κατά την επόμενη συνεδρίαση της αντίστοιχης επιτροπής».

#### **B. Κατεπείγουσες απλές τεχνικές εργασίες (σωστικές εργασίες) και δαπάνες πολιτικής προστασίας**

Οι δαπάνες που προκαλούνται για κατεπείγουσες απλές τεχνικές εργασίες (σωστικές εργασίες) εντάσσονται στις κατ' εξαίρεση δαπάνες που πραγματοποιούνται εκτάκτως (δαπάνες για τις οποίες από τη φύση στους δεν είναι δυνατή η τήρηση της διαδικασίας του άρθρου 4 του Π.Δ 80/2016), σύμφωνα με το άρθρο 9, παρ. 4 του Π.Δ 80/2016, το οποίο ρητά προβλέπει ότι η ανάληψη υποχρέωσης και η δέσμευση της απαραίτητης πίστωσης για τις δαπάνες που δεν μπορούν να προβλεφθούν (π.χ. δαπάνες πολιτικής προστασίας), αναλαμβάνονται αμέσως μετά τη γνωστοποίηση του ύψους της οφειλής π.χ. της παραλαβής του σχετικού λογαριασμού (ΓΛΚ 2/86104/0026/11-9-17). Οι οικονομικές εγκρίσεις δηλαδή που απαιτούνται γίνονται απολογιστικά. Στην απόφαση ανάληψης, υποχρέωσης θα πρέπει να γίνεται σαφής αναφορά στη συγκεκριμένη δραστηριότητα που εξυπηρετεί από την πραγματοποίηση της δαπάνης (ύψος ποσού, διάρκεια γεγονότος, παρεχόμενη υπηρεσία κ.λπ.).

#### **Γ. Δήμοι ως Αναθέτουσες Αρχές**

Οι Δήμοι αποτελούν σύμφωνα με το άρθρο 2, παρ. 1, περ. 2 & 3 και Παράρτημα Ι του Προσαρτήματος Α΄ του Ν. 4412/2016 «μη Κεντρικές Αναθέτουσες Αρχές».

Μη Κεντρικές Αναθέτουσες Αρχές, κατά την έννοια του άρθρου 2 παρ. 1 περίπτωση 3 του Ν.4412/2016, νοούνται όλες οι αναθέτουσες αρχές που δεν είναι ΚΑΑ (Κεντρικές Αναθέτουσες Αρχές).

#### **Δ. Διαδικασία απευθείας ανάθεσης του άρθρου 118 του Ν. 4412/2016**

- **Τεχνική επάρκεια**

Σύμφωνα με το άρθρο 44 του Ν.4412/2016 απαραίτητη προϋπόθεση για τη διεξαγωγή της διαδικασίας σύναψης, την εποπτεία και την επίβλεψη δημόσιας σύμβασης έργου ή μελέτης είναι η Τεχνική επάρκεια αναθετουσών αρχών στις δημόσιες συμβάσεις έργων και μελετών.

Σε περίπτωση που η τεχνική υπηρεσία θεωρείται υπηρεσία που δεν έχει τεχνική επάρκεια, η διεξαγωγή της διαδικασίας σύναψης, η εποπτεία και η επίβλεψη των δημοσίων συμβάσεων, έργων ή μελετών αρμοδιότητάς της διενεργούνται με προγραμματική σύμβαση από την τεχνική υπηρεσία του εποπτεύοντος την αναθέτουσα αρχή φορέα ή της οικείας περιφέρειας ή από άλλη τεχνική υπηρεσία φορέων της Γενικής Κυβέρνησης της περίπτωσης β΄ της παρ.1 του άρθρου 14 του ν. 4270/2014 (Α΄ 143).

Ειδικά για τις τεχνικές υπηρεσίες Δήμων που δεν έχουν τεχνική επάρκεια ή έχουν τεχνική επάρκεια, αλλά καλούνται να υλοποιήσουν μελέτες και έργα, για τις ανάγκες των οποίων δεν έχουν το απαιτούμενο τεχνικό προσωπικό, μπορούν, ύστερα από βεβαίωση του Προϊσταμένου της οικείας τεχνικής υπηρεσίας ή, σε περίπτωση έλλειψης αυτού, ύστερα από βεβαίωση Δημάρχου, να συνάπτουν προγραμματική σύμβαση κατά τις διατάξεις των άρθρων 12 και 44 του Ν. 4412/2016 (Α΄ 147) με την Ελληνική Εταιρεία Τοπικής Ανάπτυξης και Αυτοδιοίκησης, τους Αναπτυξιακούς Οργανισμούς Τοπικής Αυτοδιοίκησης, τα Δίκτυα Δήμων, τον Οργανισμό Ανάπτυξης Κρήτης ΑΕ και τη Μονάδα Οργάνωσης Διαχείρισης ΑΕ (ΜΟΔ ΑΕ), εφόσον οι εν λόγω φορείς διαθέτουν τεχνικές υπηρεσίες με την απαιτούμενη τεχνική επάρκεια.

- **Αρμόδια όργανα για τη διενέργεια της διαδικασίας**

Η απευθείας ανάθεση διενεργείται από τις αρμόδιες υπηρεσίες της αναθέτουσας αρχής, χωρίς να απαιτείται η συγκρότηση συλλογικού οργάνου (Δημοτικού Συμβουλίου) για το σκοπό αυτό (άρθρο 118, παρ.2 του Ν.4412/2016).

Επομένως για την εκκίνηση της διαδικασίας ανάθεσης δημόσιας σύμβασης έργου, προμήθειας ή γενικής υπηρεσίας απαιτείται απόφαση Δημάρχου χωρίς προηγούμενη απόφαση του συμβουλίου (άρθρο 209 παρ.9 του Ν.3463/2006, όπως τροποποιήθηκε από την περίπτ. 38 της παρ. 1 του άρθρου 377 του Ν. 4412/2016).

- **Προθεσμίες**

Χρονικό σημείο έναρξης της διαδικασίας είναι η ημερομηνία αποστολής προς τους οικονομικούς φορείς της πρώτης πρόσκλησης υποβολής προσφοράς ή της πρώτης πρόσκλησης συμμετοχής σε διαπραγμάτευση.

**Η πρόσκληση δεν απαιτείται να αναρτηθεί στο ΚΗΜΔΗΣ (άρθρο 120 παρ.3 Ν.4412/2016).**

- **Εκτιμώμενη αξία- χρηματικό όριο**

- ✓ Η προσφυγή στη διαδικασία αυτή επιτρέπεται όταν η εκτιμώμενη αξία της σύμβασης, εκτός ΦΠΑ, δεν υπερβαίνει τις 30.000€.



- ✓ Μπορούν να ανατεθούν από κάθε αναθέτουσα αρχή κατ' έτος, μία ή περισσότερες συμβάσεις, συνολικού προϋπολογισμού μέχρι ποσοστού δέκα τοις εκατό (10%) των πιστώσεων της αναθέτουσας αρχής κατ' έτος, για ανάθεση συμβάσεων έργων, μελετών και παροχής τεχνικών και λοιπών επιστημονικών υπηρεσιών, αντίστοιχα. Συμβάσεις που συνάπτονται κατά παράβαση των ανωτέρω είναι άκυρες και δεν παράγουν έννομα αποτελέσματα.
- ✓ Δυνατότητες χρηματοδότησης, που χρησιμοποιούνται στη διαδικασία απευθείας ανάθεσης, μπορούν να προέρχονται από ίδιους πόρους, Κεντρικούς Αυτοτελείς πόρους (ΚΑΠ) κ.λπ. ή από Επιχειρησιακά Προγράμματα ή άλλες χρηματοδοτικές πηγές, όπως ΤΠ&Δ, ΠΔΕ, Πράσινο Ταμείο.
- **Κανόνες δημοσιότητας**
  - ✓ Οι αναθέτουσες αρχές/αναθέτοντες φορείς έχουν την ευχέρεια να απευθύνονται σε συγκεκριμένους οικονομικές φορείς της επιλογής τους.  
Η ευχέρεια αυτή δεν αποκλείει την πιθανότητα άλλος οικονομικός φορέας να υποβάλει προσφορά στο πλαίσιο της διαδικασίας της απευθείας ανάθεσης. Στην περίπτωση αυτή, η αναθέτουσα αρχή/αναθέτων φορέας θα πρέπει να εξετάσει και την εν λόγω προσφορά.
  - ✓ Μετά την έκδοση της απόφασης απευθείας ανάθεσης, η αναθέτουσα αρχή δημοσιεύει αυτή στο ΚΗΜΔΗΣ, σύμφωνα με την παρ. 3 του άρθρου 38 του ν. 4412/2016.
  - ✓ Ειδικά για τις δημόσιες συμβάσεις έργων, μελετών και παροχής τεχνικών και λοιπών συναφών επιστημονικών υπηρεσιών, στην παρ. 5 του άρθρου 118 του Ν.4412/2016 προβλέπεται κάθε αναθέτουσα αρχή, προκειμένου να προβεί στη διαδικασία της απευθείας ανάθεσης, να δημοσιεύει μία φορά κατ' έτος και για διάστημα είκοσι ημερών πρόσκληση για την κατάρτιση καταλόγων ενδιαφερομένων ανά κατηγορίες έργων/μελετών.
  - ✓ Στην πρόσκληση η Αναθέτουσα Αρχή μπορεί να ζητεί από τους ενδιαφερόμενους να πληρούν απαιτήσεις ειδικής τεχνικής ικανότητας για την εγγραφή τους στους καταλόγους (άρθρο 118, παρ.5, Ν. 4412/2016). Στους καταλόγους εγγράφονται τουλάχιστον τρεις (3) ενδιαφερόμενοι, διαφορετικά ο κατάλογος δεν ισχύει.
- **Περιεχόμενο απόφασης απευθείας ανάθεσης**

Η απόφαση ανάθεσης περιέχει κατ' ελάχιστο (άρθρο 118, παρ.3, Ν. 4412/2016):

  - ✓ την επωνυμία και τα στοιχεία επικοινωνίας της αναθέτουσας αρχής,
  - ✓ περιγραφή του αντικειμένου της σύμβασης και την αξία της,
  - ✓ όνομα και στοιχεία επικοινωνίας του οικονομικού φορέα στον οποίο ανατίθεται η σύμβαση,
  - ✓ κάθε άλλη πληροφορία που η αναθέτουσα αρχή κρίνει απαραίτητη.

Αν παραβιασθεί η υποχρέωση για τα ανωτέρω, η σύμβαση είναι αυτοδίκαια άκυρη.
- **Ειδικότερες περιπτώσεις**
  - ✓ Κατ' εξαίρεση, στην περίπτωση ορεινών ή νησιωτικών δήμων, και όταν έπειτα από τη σχετική πρόσκληση της αναθέτουσας αρχής δεν είναι δυνατή η κατάρτιση καταλόγου με τουλάχιστον τρεις (3) οικονομικούς φορείς, τότε η αναθέτουσα αρχή μπορεί να προβεί στη διαδικασία της απευθείας ανάθεσης σύμβασης έργου, μελέτης ή παροχής τεχνικών και λοιπών συναφών επιστημονικών υπηρεσιών χωρίς κλήρωση.
  - ✓ Η διαγωνιστική διαδικασία της απευθείας ανάθεσης του άρθρου 118 Ν.4412/2016 μπορεί να ολοκληρωθεί έστω κι αν έχει υποβληθεί μόνο μία προσφορά σύμφωνα με το άρθρο 106

του Ν. 4412/2016, όπου και ορίζονται οι περιπτώσεις ματαίωσης διαγωνιστικών διαδικασιών. Σύμφωνα με το άρθρο 106 του Ν. 4412/2016 δεν προβλέπεται ως λόγος ματαίωσης η υποβολή μίας και μόνο προσφοράς, οπότε, στην περίπτωση αυτή, οι διαγωνιστικές διαδικασίες ολοκληρώνονται κανονικά. Υφίσταται δυνατότητα ματαίωσης (με ειδικά αιτιολογημένη απόφαση της αναθέτουσας αρχής), εφόσον η μοναδική προσφορά κριθεί ως μη συμφέρουσα από οικονομική άποψη, βάσει του άρθρου 106, παρ. 2, περ. δ<sup>6</sup> του Ν. 4412/2016.

- ✓ Για την επιλογή του αναδόχου διενεργείται δημόσια ηλεκτρονική κλήρωση από επιτροπή που ορίζεται από την αναθέτουσα αρχή, μεταξύ αυτών που περιλαμβάνονται στον ανωτέρω κατάλογο.
- ✓ Μετά την υπογραφή της σύμβασης, ο ανάδοχος διαγράφεται υποχρεωτικά από τον κατάλογο της ηλεκτρονικής κλήρωσης και δεν συμμετέχει στις επόμενες κληρώσεις του έτους.

---

<sup>6</sup> Ιστοσελίδα της Ενιαίας Ανεξάρτητης Αρχής Δημοσίων Συμβάσεων, Ερώτηση-απάντηση 25 «Συχνές ερωτήσεις - απαντήσεις (F.A.Q) σε σχέση με το Ν. 4412/2016 (Α' 147) "Δημόσιες Συμβάσεις έργων, προμηθειών και υπηρεσιών (προσαρμογή στις Οδηγίες 2014/24/ΕΕ ΚΑΙ 2014/25/ΕΕ)", <https://www.eadhsy.gr/index.php/m-foreis/m-syxnes-ervthseis-apanthseis-faq-gia-to-n-4412-2016/list/29?resetfilters=0&clearordering=0&clearfilters=0>, τελευταία επίσκεψη 28-04-2020)

ΠΑΡΑΡΤΗΜΑ ΣΤ

ΠΑΡΑΡΤΗΜΑ ΣΤ – ΣΤΟΙΧΕΙΑ ΕΠΙΚΟΝΩΝΙΑΣ ΞΕΝΟΔΟΧΕΙΩΝ ΚΑΙ ΛΟΙΠΩΝ ΚΑΤΑΛΥΜΑΤΩΝ ΕΝΤΟΣ ΧΩΡΙΚΗΣ ΑΡΜΟΔΙΟΤΗΤΑΣ ΔΗΜΟΥ ΒΟΛΟΥ

Το παρόν προσαρτάται στο ΣΧΕΔΙΟ ΑΝΤΙΜΕΤΩΠΙΣΗΣ ΕΚΤΑΚΤΩΝ ΑΝΑΓΚΩΝ ΚΑΙ ΑΜΕΣΗΣ/ΒΡΑΧΕΙΑΣ ΔΙΑΧΕΙΡΙΣΗΣ ΣΥΝΕΠΕΙΩΝ ΑΠΟ ΤΗΝ ΕΚΔΗΛΩΣΗ ΣΕΙΣΜΟΥ ΤΟΥ ΔΗΜΟΥ ΒΟΛΟΥ και αποτελεί αναπόσπαστο τμήμα του.

Ακολούθως παρατίθεται κατάλογος όλων των Ξενοδοχειακών μονάδων και λοιπών καταλυμάτων εντός της χωρικής αρμοδιότητας του Δήμου Βόλου με τα ακόλουθα στοιχεία:

Πίνακας ΣΤ-1. Κατάλογος Ξενοδοχειακών μονάδων Δήμου Βόλου.

A/A	Όνομα Επιχείρησης	Είδος Καταλύματος	Ιδιοκτήτης / υπεύθυνος λειτουργίας	Δυναμικότητα (αρ. δωματίων / κλινών)	Περίοδος Λειτουργίας	Διεύθυνση	Τηλέφωνο Επικοινωνίας
1	DOMOTEL XENIA VOLOS	5*	ΘΕΟΔΩΡΟΣ ΧΑΤΖΗΕΜΜΑΝΟΥΗΛ	79/137	ΟΛΟ ΤΟ ΧΡΟΝΟ	Ν.ΠΛΑΣΤΗΡΑ 1, ΒΟΛΟΣ	2421092700 2421037793 2421037796 2421092740

A/A	Όνομα Επιχείρησης	Είδος Καταλύματος	Ιδιοκτήτης / υπεύθυνος λειτουργίας	Δυναμικότητα (αρ. δωματίων / κλινών)	Περίοδος Λειτουργίας	Διεύθυνση	Τηλέφωνο Επικοινωνίας
2	VOLOS PALACE ΞΕΝΟΔΟΧΕΙΟ	4*	Ι.ΚΩΣΤΑΓΚΟΓΚΟ Υ	72/119	ΟΛΟ ΤΟ ΧΡΟΝΟ	ΞΕΝΟΦΩΝΤΟΣ & ΘΡΑΚΩΝ, ΒΟΛΟΣ	2421076501 2421076505
3	ΠΑΡΚ ΞΕΝΟΔΟΧΕΙΟ	4*	ΜΙΛ. ΜΟΥΣΤΑΚΑΛΗΣ	112/213	ΟΛΟ ΤΟ ΧΡΟΝΟ	ΔΕΛΗΓΕΩΡΓΗ 2, ΒΟΛΟΣ	2421036511 242103612 2421036515
4	ΑΙΓΛΗ ΞΕΝΟΔΟΧΕΙΟ	3*	Β.ΧΑΛΕΒΑΣ	77/154	ΟΛΟ ΤΟ ΧΡΟΝΟ	ΑΡΓΟΝΑΥΤΩΝ 24, ΒΟΛΟΣ	2421025691 2421024471
5	ΑΛΕΞΑΝΔΡΟΣ ΞΕΝΟΔΟΧΕΙΟ	3*	Κ.ΚΛΗΜΕΝΤΟΠΟ ΥΛΟΣ	78/134	ΟΛΟ ΤΟ ΧΡΟΝΟ	ΤΟΠΑΛΗ 3, ΒΟΛΟΣ	2421031221 2421031224
6	ΗΛΕΚΤΡΑ ΞΕΝΟΔΟΧΕΙΟ	3*	Κ. ΚΛΗΜΕΝΤΟΠΟΥΛΟΣ	38/71	ΟΛΟ ΤΟ ΧΡΟΝΟ	ΤΟΠΑΛΗ 16, ΒΟΛΟΣ	2421032671 2421032674
7	ΚΥΨΕΛΗ ΞΕΝΟΔΟΧΕΙΟ	3*	ΔΗΜ. ΤΣΑΚΛΑΣ	37/70	ΟΛΟ ΤΟ ΧΡΟΝΟ	ΑΓ.ΝΙΚΟΛΑΟΥ 1, ΒΟΛΟΣ	2421024420
8	ΝΕΦΕΛΗ ΞΕΝΟΔΟΧΕΙΟ	3*	Β. ΑΝΑΣΤΑΣΙΟΥ	53/100	ΟΛΟ ΤΟ ΧΡΟΝΟ	ΚΟΥΜΟΥΝΔΟΥΡΟΥ 10, ΒΟΛΟΣ	2421030211 2421030213
9	ΑΔΜΗΤΟΣ ΞΕΝΟΔΟΧΕΙΟ	2*	Α. ΚΑΡΑΜΠΕΡΗΣ	33/57	ΟΛΟ ΤΟ ΧΡΟΝΟ	ΑΘ.ΔΙΑΚΟΥ 3, ΒΟΛΟΣ	2421021118 2421021119
10	ΑΥΡΑ ΞΕΝΟΔΟΧΕΙΟ	2*	Μ. ΤΑΛΑΔΙΑΝΟΥ	26/47	ΟΛΟ ΤΟ ΧΡΟΝΟ	ΣΟΛΩΝΟΣ 5, ΒΟΛΟΣ	2421025370
11	ΦΙΛΙΠΠΟΣ ΞΕΝΟΔΟΧΕΙΟ	2*	ΖΑΧ.ΧΗΡΑΣ	39/73	ΟΛΟ ΤΟ ΧΡΟΝΟ	ΣΟΛΩΝΟΣ 7, ΒΟΛΟΣ	2421037607 2421037608
12	ΑΝΑΣΤΑΣΙΑ ΞΕΝΟΔΟΧΕΙΟ	1*	Ε. ΤΣΑΜΠΑΡΛΗΣ	13/21	ΟΛΟ ΤΟ ΧΡΟΝΟ	ΜΑΚΕΔΟΝΙΑΣ 38, ΝΕΑ ΙΩΝΙΑ	2421064988 2421085089
13	ΑΡΓΩ ΞΕΝΟΔΟΧΕΙΟ	1*	ΝΙΚ. ΠΑΠΑΝΙΚΟΛΑΟΥ	22/41	ΟΛΟ ΤΟ ΧΡΟΝΟ	ΔΗΜΗΤΡΙΑΔΟΣ 135, ΒΟΛΟΣ	2421025372 2421037680
14	ΙΑΣΩΝ ΞΕΝΟΔΟΧΕΙΟ	1*	Α.ΤΣΙΜΠΟΥΚΗΣ	37/70	ΟΛΟ ΤΟ ΧΡΟΝΟ	ΠΑΥΛΟΥ ΜΕΛΑ 1, ΒΟΛΟΣ	2421026075 2421026975

A/A	Όνομα Επιχείρησης	Είδος Καταλύματος	Ιδιοκτήτης / υπεύθυνος λειτουργίας	Δυναμικότητα (αρ. δωματίων / κλινών)	Περίοδος Λειτουργίας	Διεύθυνση	Τηλέφωνο Επικοινωνίας
15	ΡΟΥΣΣΑΣ ΞΕΝΟΔΟΧΕΙΟ	1*	ΝΙΚ.ΡΟΥΣΣΑΣ	15/29	ΟΛΟ ΤΟ ΧΡΟΝΟ	Ι.ΤΖΑΝΟΥ 1, ΒΟΛΟΣ	2421021732 2421022987
16	ΑΡΧΟΝΤΙΚΟ ΤΑΦΥΛΛΗ 1891	4*	ΤΑΦΥΛΛΗΣ ΙΩΑΝΝΗΣ	6/11	ΟΛΟ ΤΟ ΧΡΟΝΟ	ΑΓΙΑ ΤΡΙΑΔΑ ΙΩΛΚΟΥ ΑΝΩ ΒΟΛΟΣ	2421049844
17	1910 LIFESTYLE HOTEL	4*		23/50	ΟΛΟ ΤΟ ΧΡΟΝΟ	ΔΗΜΗΤΡΙΑΔΟΣ 25 & 54ΟΥ ΣΥΝΤΑΓΜΑΤΟΣ, ΒΟΛΟΣ	2421023088 2421076254
18	MAGNES HOTEL	4*	ΤΖΑΝΑΣ Κ. - ΣΑΚΕΛΛΑΡΙΟΥ Φ	54/132	ΟΛΟ ΤΟ ΧΡΟΝΟ	ΙΩΛΚΟΥ 97 & ΑΧΙΛΛΟΠΟΥΛΟΥ	2421421400
19	AZUR HOTEL	4*		36/75	ΟΛΟ ΤΟ ΧΡΟΝΟ	ΑΓ. ΝΙΚΟΛΑΟΥ 3, ΒΟΛΟΣ	2421025111
20	ΔΕΥΚΑΛΙΩΝ ΞΕΝΟΔΟΧΕΙΟ	2*	ΧΡΗΣΤΟΣ ΤΖΑΛΑΒΡΕΤΑΣ	39/79	ΟΛΟ ΤΟ ΧΡΟΝΟ	ΑΛΛΗ ΜΕΡΙΑ ΒΟΛΟΥ	2421046509 6977411113
21	VALIS ΞΕΝΟΔΟΧΕΙΟ	4*	ΜΠΟΤΣΙΒΑΛΗΣ	49/99	ΟΛΟ ΤΟ ΧΡΟΝΟ	ΑΓΡΙΑ	2428097260 2428097265
22	VALIS TWO ΞΕΝΟΔΟΧΕΙΟ	5*	ΜΠΟΤΣΙΒΑΛΗΣ	61/99	ΟΛΟ ΤΟ ΧΡΟΝΟ	ΑΓΡΙΑ	2428097260
23	ΒΑΡΒΑΡΑ ΞΕΝΟΔΟΧΕΙΟ	2*	Π.ΚΑΡΚΑΛΑ	10/19	ΟΛΟ ΤΟ ΧΡΟΝΟ	ΑΓΡΙΑ	2428092367
24	ΜΠΑΛΛΑΣ ΞΕΝΟΔΟΧΕΙΟ	1*	ΜΠΑΛΛΑΣ ΜΑΡΙΟΣ	12/24	ΟΛΟ ΤΟ ΧΡΟΝΟ	ΑΓΡΙΑ	2428092926
25	ΑΡΧΟΝΤΙΚΟ ΤΣΑΚΝΑΚΗ-ΜΑΝΩΛΙΑ ΠΑΡΑΔΟΣΙΑΚΟ ΚΑΤΑΛΥΜΑ	4*	Π. ΜΠΟΤΣΙΒΑΛΗΣ	4/12	ΟΛΟ ΤΟ ΧΡΟΝΟ	ΑΝΩ ΛΕΧΩΝΙΑ	2428093517
26	ΛΑΟΔΑΜΕΙΑ ΞΕΝΟΔΟΧΕΙΟ	4*	ΧΡ.ΑΣΔΕΡΑΚΗΣ	28/48	ΟΛΟ ΤΟ ΧΡΟΝΟ	ΝΕΑ ΑΓΧΙΑΛΟΣ	2428078800

A/A	Όνομα Επιχείρησης	Είδος Καταλύματος	Ιδιοκτήτης / υπεύθυνος λειτουργίας	Δυναμικότητα (αρ. δωματίων / κλινών)	Περίοδος Λειτουργίας	Διεύθυνση	Τηλέφωνο Επικοινωνίας
27	ΠΡΩΤΕΣΙΛΑΟΣ ΞΕΝΟΔΟΧΕΙΟ	2*	ΧΡ.ΑΣΔΕΡΑΚΗΣ	40/78	ΟΛΟ ΤΟ ΧΡΟΝΟ	ΝΕΑ ΑΓΧΙΑΛΟΣ	2428076310 2428076842
28	ΠΥΡΑΣΣΟΣ ΞΕΝΟΔΟΧΕΙΟ	1*	ΑΡΙΑΔΝΗ ΑΣΔΕΡΑΚΗ	20/41	ΟΛΟ ΤΟ ΧΡΟΝΟ	ΝΕΑ ΑΓΧΙΑΛΟΣ	2428076256 2428076449
29	ΤΟΚΑΛΗΣ ΞΕΝΟΔΟΧΕΙΟ	2*	ΕΛ.ΤΟΚΑΛΗ	34/66	ΟΛΟ ΤΟ ΧΡΟΝΟ	ΝΕΑ ΑΓΧΙΑΛΟΣ	2428077578 2428077577
30	ΜΕΓΑΣ ΑΛΕΞΑΝΔΡΟΣ ΞΕΝΟΔΟΧΕΙΟ	2*	ΑΝΑΓΝΩΣΤΟΥ ΟΔΥΣΣΕΑΣ	19/40	ΟΛΟ ΤΟ ΧΡΟΝΟ	ΝΕΑ ΑΓΧΙΑΛΟΣ	2428076752
31	ΚΑΛΛΟΝΗ ΞΕΝΟΔΟΧΕΙΟ	3*	Κ. ΠΑΠΑΔΟΠΟΥΛΟΣ	39/78	ΟΛΟ ΤΟ ΧΡΟΝΟ	ΝΕΕΣ ΠΑΓΑΣΕΣ	2421088240 2421088241
32	ΦΙΛΟΞΕΝΙΑ ΞΕΝΟΔΟΧΕΙΟ	2*	ΠΑΠΑΔΗΜΟΣ ΓΕΩΡΓΙΟΣ	21/49	ΟΛΟ ΤΟ ΧΡΟΝΟ	ΝΕΕΣ ΠΑΓΑΣΕΣ	2421088336 2421088372
33	ΓΙΟΥΛΙ ΞΕΝΟΔΟΧΕΙΟ	1*	ΠΗΝΕΛΟΠΗ ΚΑΡΑΓΙΑΝΝΗ - ΜΠΟΝΟΒΑ	22/43	ΟΛΟ ΤΟ ΧΡΟΝΟ	ΝΕΕΣ ΠΑΓΑΣΕΣ	2421088273
34	ΚΑΡΑΓΙΑΝΝΗΣ ΞΕΝΟΔΟΧΕΙΟ	1*	ΑΣΗΜΕΝΙΑ ΚΟΥΛΕΡΑ	25/41	ΟΛΟ ΤΟ ΧΡΟΝΟ	ΝΕΕΣ ΠΑΓΑΣΕΣ	2421088282
35	ΣΤΕΛΛΑ ΞΕΝΟΔΟΧΕΙΟ	1*	ΚΑΛΑΜΠΟΚΑ ΑΠΟΣΤΟΛΙΑ	16/32	ΟΛΟ ΤΟ ΧΡΟΝΟ	ΝΕΕΣ ΠΑΓΑΣΕΣ	2421088089
36	ΑΠΟΛΑΥΣΗ ΞΕΝΟΔΟΧΕΙΟ	2*	ΣΟΥΪΠΑ ΕΡΗΝΗ	21/33	ΟΛΟ ΤΟ ΧΡΟΝΟ	ΝΕΕΣ ΠΑΓΑΣΕΣ	2421088298 2421088915
37	ΓΟΡΓΟΝΑ ΞΕΝΟΔΟΧΕΙΟ	1*	ΒΟΥΛΓΑΡΗ ΕΛΕΥΘΕΡΙΑ	10/24	ΟΛΟ ΤΟ ΧΡΟΝΟ	ΝΕΕΣ ΠΑΓΑΣΕΣ	2421088041
38	ΚΕΝΤΑΥΡΟΣ ΞΕΝΟΔΟΧΕΙΟ	2*	ΑΠ.ΜΑΧΑΙΡΑΣ	17/34	ΟΛΟ ΤΟ ΧΡΟΝΟ	ΑΓΙΟΣ ΛΑΥΡΕΝΤΙΟΣ ΑΓΡΙΑΣ	2428096224
39	ΑΡΧΟΝΤΙΚΟ 1716 ΠΑΡΑΔΟΣΙΑΚΟ ΚΑΤΑΛΥΜΑ	4*	ΤΑΣΙΟΠΟΥΛΟΣ ΒΑΪΟΣ	5/18	ΟΛΟ ΤΟ ΧΡΟΝΟ	ΑΓΙΟΣ ΛΑΥΡΕΝΤΙΟΣ ΑΓΡΙΑΣ	2428096002

A/A	Όνομα Επιχείρησης	Είδος Καταλύματος	Ιδιοκτήτης / υπεύθυνος λειτουργίας	Δυναμικότητα (αρ. δωματίων / κλινών)	Περίοδος Λειτουργίας	Διεύθυνση	Τηλέφωνο Επικοινωνίας
40	ΔΡΥΑΔΕΣ ΞΕΝΟΔΟΧΕΙΟ	3*	ΔΗΜ ΚΑΙ ΑΠΟΣΤΟΛΟΣ ΜΑΧΑΙΡΑΣ	18/37	ΟΛΟ ΤΟ ΧΡΟΝΟ	ΑΓΙΟΣ ΛΑΥΡΕΝΤΙΟΣ ΑΓΡΙΑΣ	2428096110
41	ΑΡΧΟΝΤΙΚΟ ΤΗΣ ΜΕΛΛΙΩΣ ΠΑΡΑΔΟΣΙΑΚΟ ΚΑΤΑΛΥΜΑ	4*	ΖΟΠΑ ΑΛΕΞΙΟΣ	5/13	ΟΛΟ ΤΟ ΧΡΟΝΟ	ΑΓΙΟΣ ΛΑΥΡΕΝΤΙΟΣ ΑΓΡΙΑΣ	2428096292
42	ΗΛΙΟΠΕΤΡΑ ΠΑΡΑΔΟΣΙΑΚΟ ΚΑΤΑΛΥΜΑ	3*	ΘΕΑΝΩ ΜΠΕΝΤΟΥ	5/17	ΟΛΟ ΤΟ ΧΡΟΝΟ	ΑΓΙΟΣ ΛΑΥΡΕΝΤΙΟΣ ΑΓΡΙΑΣ	2428096406
43	ΠΑΛΙΟ ΕΛΑΙΟΤΡΙΒΕΙΟ ΠΑΡΑΔΟΣΙΑΚΟ ΚΑΤΑΛΥΜΑ	4*		7/19	ΟΛΟ ΤΟ ΧΡΟΝΟ	ΑΓΙΟΣ ΛΑΥΡΕΝΤΙΟΣ ΑΓΡΙΑΣ	2428096481
44	ΑΡΧΟΝΤΙΚΟ ΤΕΡΠΟΥ ΠΑΡΑΔΟΣΙΑΚΟ ΚΑΤΑΛΥΜΑ	4*	ΤΕΡΠΟΣ ΒΛΑΣΙΟΣ	9/20	ΟΛΟ ΤΟ ΧΡΟΝΟ	ΑΓΙΟΣ ΒΛΑΣΙΟΣ ΑΓΡΙΑΣ	2428093800 2428093000
45	ΑΡΧΟΝΤΙΚΟ ΣΑΡΑΤΣΗ / DEMEURE SARATSI / MAISON TRADITIONELLE	3*	ΣΑΡΑΤΣΗ	5/14	ΟΛΟ ΤΟ ΧΡΟΝΟ	ΑΝΑΚΑΣΙΑ	2428093517
46	ΑΝΑΜΑΡ ΠΗΛΙΟ ΡΙΖΟΡΤ	4*	Γ. ΚΟΛΕΛΗΣ	38/68	ΟΛΟ ΤΟ ΧΡΟΝΟ	ΧΑΝΙΑ	2428096600
47	ΧΑΝΙΑ ΠΑΛΛΑΣ ΞΕΝΟΔΟΧΕΙΟ	4*	ΑΛ. ΖΑΧΑΡΗΣ	21/41	ΟΛΟ ΤΟ ΧΡΟΝΟ	ΧΑΝΙΑ	2428096400
48	ΧΑΝΙΑ ΞΕΝΟΔΟΧΕΙΟ	3*	ΑΛΕΞΑΝΔΡΟΣ ΖΑΧΑΡΗΣ	25/47	ΟΛΟ ΤΟ ΧΡΟΝΟ	ΧΑΝΙΑ	2428096421 2428096400
49	ΜΑΝΘΟΣ ΞΕΝΟΔΟΧΕΙΟ	3*	Κ.ΚΕΦΑΛΑΣ	40/90	ΟΛΟ ΤΟ ΧΡΟΝΟ	ΧΑΝΙΑ	2428096402 2428096405

A/A	Όνομα Επιχείρησης	Είδος Καταλύματος	Ιδιοκτήτης / υπεύθυνος λειτουργίας	Δυναμικότητα (αρ. δωματίων / κλινών)	Περίοδος Λειτουργίας	Διεύθυνση	Τηλέφωνο Επικοινωνίας
50	ΤΑΣΙΑ ΞΕΝΟΔΟΧΕΙΟ	3*	ΑΝ.ΚΟΚΚΙΝΗ	21/42	ΟΛΟ ΤΟ ΧΡΟΝΟ	ΧΑΝΙΑ	2428096397 2428096323
51	ΧΑΝΙ ΤΟΥ ΖΗΣΗ ΞΕΝΟΔΟΧΕΙΟ	2*	Ζ.ΣΤΑΜΑΤΗΣ	33/59	ΟΛΟ ΤΟ ΧΡΟΝΟ	ΧΑΝΙΑ	2428096414 2428096426
52	ΠΛΕΙΑΔΕΣ ΞΕΝΟΔΟΧΕΙΟ	3*		11/25	ΟΛΟ ΤΟ ΧΡΟΝΟ	ΧΑΝΙΑ	6945583131
53	ΣΤΕΒΑΛΙΑ ΞΕΝΟΔΟΧΕΙΟ	3*	Α. ΣΟΥΛΑΚΟΥΔΗ	17/39	ΟΛΟ ΤΟ ΧΡΟΝΟ	ΚΑΤΗΧΩΡΙ ΠΟΡΤΑΡΙΑΣ	2428090199
54	ΗΛΙΑΝΝΑ ΞΕΝΟΔΟΧΕΙΟ	3*	ΜΑΥΡΟΜΥΤΗ ΒΑΣΙΛΙΚΗ	10/22	ΟΛΟ ΤΟ ΧΡΟΝΟ	ΚΑΤΗΧΩΡΙ ΠΟΡΤΑΡΙΑΣ	2428099489
55	ΑΡΧΟΝΤΙΚΟ ΑΡΓΥΡΩ ΠΑΡΑΔΟΣΙΑΚΟ ΚΑΤΑΛΥΜΑ	4*	ΚΥΡΑΝΗ ΟΥΡΑΝΙΑ	8/21	ΟΛΟ ΤΟ ΧΡΟΝΟ	ΜΑΚΡΙΝΙΤΣΑ	2428099355
56	ΑΔΑΜ ΞΕΝΟΔΟΧΕΙΟ	2*	ΜΑΡΙΑ ΑΔΑΜ	13/26	ΟΛΟ ΤΟ ΧΡΟΝΟ	ΜΑΚΡΙΝΙΤΣΑ	2428099527
57	ΑΡΧΟΝΤΙΚΟ ΚΙΡΜΗΛΗ ΠΑΡΑΔΟΣΙΑΚΟ ΚΑΤΑΛΥΜΑ	4*	Κ. ΚΙΡΜΙΛΗΣ	5/10	ΟΛΟ ΤΟ ΧΡΟΝΟ	ΜΑΚΡΙΝΙΤΣΑ	2428099749 6948603235
58	ΑΡΧΟΝΤΙΚΟ ΟΛΒΙΑ ΠΑΡΑΔΟΣΙΑΚΟ ΚΑΤΑΛΥΜΑ	4*	ΜΙΧΑΕΛΑ ΙΩΑΝΝΑ ΠΑΠΑΔΟΠΟΥΛΟΥ	10/22	ΟΛΟ ΤΟ ΧΡΟΝΟ	ΜΑΚΡΙΝΙΤΣΑ	2428099611
59	ΚΕΝΤΑΥΡΟΣ ΞΕΝΟΔΟΧΕΙΟ	2*	ΜΑΡΕΔΗ ΑΘΑΝΑΣΙΑ	9/17	ΟΛΟ ΤΟ ΧΡΟΝΟ	ΜΑΚΡΙΝΙΤΣΑ	2428099075 6974789934
60	ΠΑΝΔΩΡΑ ΠΑΡΑΔΟΣΙΑΚΟ ΚΑΤΑΛΥΜΑ	4*	ΜΑΡΙΑ ΧΕΛΗ	9/17	ΟΛΟ ΤΟ ΧΡΟΝΟ	ΜΑΚΡΙΝΙΤΣΑ	2428099404
61	ΦΕΡΤΕΚΛΙΔΗ ΠΑΡΑΔΟΣΙΑΚΟ	4*	Ε.ΦΕΡΤΕΚΛΙΔΗΣ- Α.ΦΕΡΤΕΚΛΙΔΗ	3/11	ΟΛΟ ΤΟ ΧΡΟΝΟ	ΜΑΚΡΙΝΙΤΣΑ	2428099821 6978997988



A/A	Όνομα Επιχείρησης	Είδος Καταλύματος	Ιδιοκτήτης / υπεύθυνος λειτουργίας	Δυναμικότητα (αρ. δωματίων / κλινών)	Περίοδος Λειτουργίας	Διεύθυνση	Τηλέφωνο Επικοινωνίας
	ΚΑΤΑΛΥΜΑ						
62	ΜΕΛΑΝΘΗ ΠΑΡΑΔΟΣΙΑΚΟΣ ΞΕΝΩΝΑΣ	4*	ΒΑΣΙΛΙΚΗ ΜΠΑΚΟΥ	17/38	ΟΛΟ ΤΟ ΧΡΟΝΟ	ΜΑΚΡΙΝΙΤΣΑ	2428099977
63	ΑΡΧΟΝΤΙΚΟ ΔΙΟΜΗΔΗ ΠΑΡΑΔΟΣΙΑΚΟ ΚΑΤΑΛΥΜΑ	3*	Α.ΡΟΥΤΣΟΣ	12/26	ΟΛΟ ΤΟ ΧΡΟΝΟ	ΜΑΚΡΙΝΙΤΣΑ	2428099430 2428099090
64	ΑΡΧΟΝΤΙΚΟ ΕΥΗΛΙΟΝ ΠΑΡΑΔΟΣΙΑΚΟ ΚΑΤΑΛΥΜΑ	4*	ΙΩΑΝΝΗΣ ΚΙΣΚΙΝΗΣ	9/16	ΟΛΟ ΤΟ ΧΡΟΝΟ	ΜΑΚΡΙΝΙΤΣΑ	2428099777
65	ΘΕΟΦΙΛΟΣ ΠΑΡΑΔΟΣΙΑΚΟ ΚΑΤΑΛΥΜΑ	4*	ΜΑΡΙΑ ΑΔΑΜ	5/8	ΟΛΟ ΤΟ ΧΡΟΝΟ	ΜΑΚΡΙΝΙΤΣΑ	2428099435
66	ΑΡΧΟΝΤΙΚΟ ΡΕΠΑΝΑ ΠΑΡΑΔΟΣΙΑΚΟ ΚΑΤΑΛΥΜΑ	4*	ΡΕΠΑΝΑ ΔΗΜΗΤΡΑ	5/10	ΟΛΟ ΤΟ ΧΡΟΝΟ	ΜΑΚΡΙΝΙΤΣΑ	2428099067 2421055870
67	ΑΡΧΟΝΤΙΚΟ ΣΙΣΙΛΙΑΝΟΥ ΠΑΡΑΔΟΣΙΑΚΟ ΚΑΤΑΛΥΜΑ	5*	ΜΑΡ. ΜΠΕΖΟΥ	8/18	ΟΛΟ ΤΟ ΧΡΟΝΟ	ΜΑΚΡΙΝΙΤΣΑ	2428099556
68	ΘΕΟΔΩΡΑ ΠΑΡΑΔΟΣΙΑΚΟ ΚΑΤΑΛΥΜΑ	3*	ΑΓΓΕΛΟΣ ΚΑΙ ΝΙΚΟΛΑΟΣ ΕΛΑΦΡΟΣ	8/16	ΟΛΟ ΤΟ ΧΡΟΝΟ	ΜΑΚΡΙΝΙΤΣΑ	2428099179
69	ΑΡΧΟΝΤΙΚΟ ΚΑΡΑΜΑΡΛΗ ΠΑΡΑΔΟΣΙΑΚΟ ΚΑΤΑΛΥΜΑ	3*	Γ.ΚΑΡΑΜΑΡΛΗΣ	15/22	ΟΛΟ ΤΟ ΧΡΟΝΟ	ΜΑΚΡΙΝΙΤΣΑ	2428099570 2421021179

A/A	Όνομα Επιχείρησης	Είδος Καταλύματος	Ιδιοκτήτης / υπεύθυνος λειτουργίας	Δυναμικότητα (αρ. δωματίων / κλινών)	Περίοδος Λειτουργίας	Διεύθυνση	Τηλέφωνο Επικοινωνίας
70	ΑΡΧΟΝΤΙΚΟ ΚΟΙΛΙΑ ΠΑΡΑΔΟΣΙΑΚΟ ΚΑΤΑΛΥΜΑ	3*	Ν. ΚΟΙΛΙΑΣ	6/12	ΟΛΟ ΤΟ ΧΡΟΝΟ	ΜΑΚΡΙΝΙΤΣΑ	2428099001
71	ΑΡΧΟΝΤΙΚΟ ΜΑΡΓΑΡΙΤΗ ΠΑΡΑΔΟΣΙΑΚΟ ΚΑΤΑΛΥΜΑ	5*	ΜΑΡΓΑΡΙΤΟΥ ΠΑΡΑΣΚΕΥΗ	7/13	ΟΛΟ ΤΟ ΧΡΟΝΟ	ΜΑΚΡΙΝΙΤΣΑ	2428090200 2428099206
72	ΑΡΧΟΝΤΙΚΟ ΜΑΡΓΑΡΙΤΗ ΠΑΡΑΔΟΣΙΑΚΟ ΚΑΤΑΛΥΜΑ 2	5*	ΜΑΡΓΑΡΙΤΟΥ ΠΑΡΑΣΚΕΥΗ	6/14	ΟΛΟ ΤΟ ΧΡΟΝΟ	ΜΑΚΡΙΝΙΤΣΑ	2428099206
73	ΞΕΝΙΑ PALACE ΞΕΝΟΔΟΧΕΙΟ	4*	Χ. ΔΗΜΑΣ	75/152	ΟΛΟ ΤΟ ΧΡΟΝΟ	ΠΟΡΤΑΡΙΑ	2428099980 2428099983
74	ΠΗΛΙΟΝ ΘΕΡΕΤΡΟ ΞΕΝΟΔΟΧΕΙΟ	4*	ΠΕΤΣΑΣ	36/78	ΟΛΟ ΤΟ ΧΡΟΝΟ	ΠΟΡΤΑΡΙΑ	2428099990 2428099930 2428099940
75	ΒΑΛΕΝΗ ΜΠΟΥΤΙΚ ΧΟΤΕΛ - VALENI BOUTIQUE HOTEL	4*	ΒΑΛΕΝΗ	15/32	ΟΛΟ ΤΟ ΧΡΟΝΟ	ΠΟΡΤΑΡΙΑ	2428090206 2428090207
76	ΜΠΕΛΙΝΑ ΞΕΝΟΔΟΧΕΙΟ	4*	ΕΥΜΟΡΦΙΑ ΜΠΕΚΑ	10/18	ΟΛΟ ΤΟ ΧΡΟΝΟ	ΠΟΡΤΑΡΙΑ	2428099890
77	ΕΡΩΦΙΛΗ ΞΕΝΟΔΟΧΕΙΟ	3*	ΓΡΗΓΟΡΙΟΣ ΔΗΜ. ΚΟΝΤΟΡΙΖΟΣ	14/40	ΟΛΟ ΤΟ ΧΡΟΝΟ	ΠΟΡΤΑΡΙΑ	2428099916 2428099936
78	ΜΟΝΤΑΝΙΑ ΒΕΡΝΤΕ ΞΕΝΟΔΟΧΕΙΟ	3*	Ι. ΚΟΝΤΟΡΙΖΟΣ	22/51	ΟΛΟ ΤΟ ΧΡΟΝΟ	ΠΟΡΤΑΡΙΑ	2428099757

A/A	Όνομα Επιχείρησης	Είδος Καταλύματος	Ιδιοκτήτης / υπεύθυνος λειτουργίας	Δυναμικότητα (αρ. δωματίων / κλινών)	Περίοδος Λειτουργίας	Διεύθυνση	Τηλέφωνο Επικοινωνίας
79	ΠΟΡΤΑΡΙΑ ΞΕΝΟΔΟΧΕΙΟ	4*	Κ.ΘΕΟΔΩΡΟΥ	80/144	ΟΛΟ ΤΟ ΧΡΟΝΟ	ΠΟΡΤΑΡΙΑ	2428099014 2428099541 2428090000
80	ΑΛΚΗΣΤΙΣ ΞΕΝΟΔΟΧΕΙΟ	2*	Β. ΤΑΡΝΑΤΟΡΟΣ	47/87	ΟΛΟ ΤΟ ΧΡΟΝΟ	ΠΟΡΤΑΡΙΑ	2428099828 2428099175
81	ΕΣΤΙΑ ΞΕΝΟΔΟΧΕΙΟ	2*	Σ.ΔΙΑΚΟΥΜΗΣ	10/16	ΟΛΟ ΤΟ ΧΡΟΝΟ	ΠΟΡΤΑΡΙΑ	2428099880
82	ΚΑΡΑΒΟΣ ΞΕΝΟΔΟΧΕΙΟ	3*	Κ.ΘΕΟΔΩΡΟΥ	9/17	ΟΛΟ ΤΟ ΧΡΟΝΟ	ΠΟΡΤΑΡΙΑ	2428099900 6945646881
83	ΚΡΙΤΣΑ ΓΑΣΤΡΟΝΟΜΥ ΞΕΝΟΔΟΧΕΙΟ	3*	ΕΛ.ΚΑΡΑΙΣΚΟΥ	8/12	ΟΛΟ ΤΟ ΧΡΟΝΟ	ΠΟΡΤΑΡΙΑ	2428099121 2428090006
84	ΠΑΛΛΑΔΙΟ ΙΙ ΠΑΡΑΔΟΣΙΑΚΟ ΚΑΤΑΛΥΜΑ	4*		10/25	ΟΛΟ ΤΟ ΧΡΟΝΟ	ΠΟΡΤΑΡΙΑ	2428090118 6986273390
85	ΠΑΛΛΑΔΙΟ ΠΑΡΑΔΟΣΙΑΚΟ ΚΑΤΑΛΥΜΑ	3*	ΗΛ.ΚΑΚΑΛΙΑΓΚΟΣ	5/10	ΟΛΟ ΤΟ ΧΡΟΝΟ	ΠΟΡΤΑΡΙΑ	2428090118 6986273390
86	ΠΕΛΙΑΣ ΞΕΝΟΔΟΧΕΙΟ	2*	ΓΕΩΡΓΙΟΣ ΜΑΝΤΖΑΒΙΝΟΣ	28/53	ΟΛΟ ΤΟ ΧΡΟΝΟ	ΠΟΡΤΑΡΙΑ	2428099290 2428099291
87	ΛΩΤΟΣ (THE LOTUS TREE) ΠΑΡΑΔΟΣΙΑΚΟ ΚΑΤΑΛΥΜΑ	4*		8/20	ΟΛΟ ΤΟ ΧΡΟΝΟ	ΠΟΡΤΑΡΙΑ	2428099922
88	MARITSA'S HOTEL SUITES	5*		17/34	ΟΛΟ ΤΟ ΧΡΟΝΟ	ΠΟΡΤΑΡΙΑ	2428099500
89	ΠΗΛΙΟΝ ΤΕΡΡΑ - ΠΗΛΙΟΝ ΓΗ- ΡΙΛΙΟΝ ΤΕΡΡΑ ΞΕΝΟΔΟΧΕΙΟ	3*	ΔΗΜΗΤΡΙΟΣ ΦΩΤΙΑΔΗΣ	23/49	ΟΛΟ ΤΟ ΧΡΟΝΟ	ΠΟΡΤΑΡΙΑ	2428099799

A/A	Όνομα Επιχείρησης	Είδος Καταλύματος	Ιδιοκτήτης / υπεύθυνος λειτουργίας	Δυναμικότητα (αρ. δωματίων / κλινών)	Περίοδος Λειτουργίας	Διεύθυνση	Τηλέφωνο Επικοινωνίας
90	ΦΙΛΟΞΕΝΙΑ ΞΕΝΟΔΟΧΕΙΟ	2*	ΧΡΥΣΟΒΑΛΑΝΤΟΥ ΜΙΛΑΝΟΥ	10/18	ΟΛΟ ΤΟ ΧΡΟΝΟ	ΠΟΡΤΑΡΙΑ	2428099160 2428090065
91	ΑΡΧΟΝΤΙΚΟ ΝΑΟΥΜΙΔΗ ΠΑΡΑΔΟΣΙΑΚΟ ΚΑΤΑΛΥΜΑ	4*	ΠΑΧΥ ΓΛΟΥΜΗ	16/34	ΟΛΟ ΤΟ ΧΡΟΝΟ	ΠΟΡΤΑΡΙΑ	2428099470
92	ΔΕΣΠΟΤΙΚΟ ΠΑΡΑΔΟΣΙΑΚΟ ΚΑΤΑΛΥΜΑ	4*	Δ.ΣΑΒΒΑΣ	21/42	ΟΛΟ ΤΟ ΧΡΟΝΟ	ΠΟΡΤΑΡΙΑ	2428099046
93	ΔΕΣΠΟΤΙΚΟ 1 ΞΕΝΟΔΟΧΕΙΟ	4*		15/32	ΟΛΟ ΤΟ ΧΡΟΝΟ	ΠΟΡΤΑΡΙΑ	2428099042
94	ΠΑΡΑΔΟΣΙΑΚΟΣ ΞΕΝΩΝ ΤΗΣ ΜΑΡΙΩΣ	4*	ΔΡΟΣΟΥ ΑΚΡΙΒΗ ΧΡΙΣΤΙΝΑ	5/11	ΟΛΟ ΤΟ ΧΡΟΝΟ	ΠΟΡΤΑΡΙΑ	2428099535 2428090003
95	ΑΡΧΟΝΤΙΚΟ ΚΛΕΙΤΣΑ ΠΑΡΑΔΟΣΙΑΚΟ ΚΑΤΑΛΥΜΑ	2*	ΑΝΑΣΤΑΣΙΑ ΠΑΤΣΗ	13/25	ΟΛΟ ΤΟ ΧΡΟΝΟ	ΠΟΡΤΑΡΙΑ	2428099955 6980235510
96	ΤΡΙΑΝΤΑΦΥΛΛΙΣ ΠΑΡΑΔΟΣΙΑΚΟ ΚΑΤΑΛΥΜΑ	3*	ΠΑΠΑΜΑΡΚΑΛΗ ΕΛΙΣΣΑΒΕΤ	7/17	ΟΛΟ ΤΟ ΧΡΟΝΟ	ΠΟΡΤΑΡΙΑ	2428099641
97	ΚΕΝΤΑ ΜΑΟΥΝΤΕΝ ΞΕΝΟΔΟΧΕΙΟ	4*	ΜΑΡΓΑΡΙΤΟΠΟΥΛΟΣ	9/22	ΟΛΟ ΤΟ ΧΡΟΝΟ	ΠΟΡΤΑΡΙΑ	2428090190
98	ΑΡΧΟΝΤΙΚΟ ΚΑΝΤΑΡΤΖΗ ΠΑΡΑΔΟΣΙΑΚΟ ΚΑΤΑΛΥΜΑ	4*	ΔΑΓΓΡΕΣ ΑΝΔΡΙΑΝΟΣ	10/33	ΟΛΟ ΤΟ ΧΡΟΝΟ	ΠΟΡΤΑΡΙΑ	2428099388

**Πίνακας ΣΤ-2.** Κατάλογος Καταλυμάτων Δήμου Βόλου.

A/A	Όνομα Επιχείρησης	Είδος Καταλύματος	Ιδιοκτήτης / υπεύθυνος λειτουργίας	Δυναμικότητα (αρ. δωματίων / κλινών)	Περίοδος Λειτουργίας	Διεύθυνση	Τηλέφωνο Επικοινωνίας
1	ΑΘΗΝΑΙΟΥ ΜΑΡΙΑ	2Κ	ΑΘΗΝΑΙΟΥ ΟΛΓΑ	7/14	ΟΛΟ ΤΟ ΧΡΟΝΟ	ΠΟΡΤΑΡΙΑ	24280 99437
2	ΑΝΕΥ	-	ΔΡΟΣΟΥ ΜΑΡΙΑ ΡΟΖΑ	2/4	ΟΛΟ ΤΟ ΧΡΟΝΟ	ΠΟΡΤΑΡΙΑ	6973539316
3	ΒΟΥΛΓΑΡΑΚΗ ΕΥΤΕΡΠΗ	2Κ	ΒΟΥΛΓΑΡΑΚΗ ΕΥΤΕΡΠΗ	5/13	ΟΛΟ ΤΟ ΧΡΟΝΟ	ΠΟΡΤΑΡΙΑ	24280 90123
4	ΓΕΩΡΓΟΥΛΑΣ ΧΡΗΣΤΟΣ	2Κ	ΓΕΩΡΓΟΥΛΑΣ ΣΤΑΥΡΟΣ	9/21	ΟΛΟ ΤΟ ΧΡΟΝΟ	ΠΟΡΤΑΡΙΑ	24280 90050
5	ΓΚΟΥΝΤΗ ΘΕΟΔΩΡΑ	2Κ	ΓΚΟΥΝΤΗ ΘΕΟΔΩΡΑ	4/8	ΟΛΟ ΤΟ ΧΡΟΝΟ	ΠΟΡΤΑΡΙΑ	24280 99356
6	ΓΚΟΥΝΤΑΣ ΑΘΑΝΑΣΙΟΣ	2Κ	ΓΚΟΥΝΤΑΣ ΑΘΑΝΑΣΙΟΣ	8/17	ΟΛΟ ΤΟ ΧΡΟΝΟ	ΠΟΡΤΑΡΙΑ	24280 29016
7	ΘΛΙΒΕΡΟΥ ΚΩΝΤΑΝΤΙΝΑ	2Κ	ΘΛΙΒΕΡΟΥ ΚΩΝΤΑΝΤΙΝΑ	1/6	ΟΛΟ ΤΟ ΧΡΟΝΟ	ΠΟΡΤΑΡΙΑ	24280 99238
8	ΚΑΚΑΛΙΑΓΚΟΣ ΗΛΙΑΣ & ΙΩΑΝΝΗΣ	3Κ	ΚΑΚΑΛΙΑΓΚΟΣ ΗΛΙΑΣ & ΙΩΑΝΝΗΣ	5/11	ΟΛΟ ΤΟ ΧΡΟΝΟ	ΠΟΡΤΑΡΙΑ	24280 90118
9	ΚΟΝΤΟΡΙΖΟΣ ΓΡΗΓΟΡΙΟΣ	1Κ	ΚΟΥΛΕΡΑ ΑΣΠΑΣΙΑ	7/17	ΟΛΟ ΤΟ ΧΡΟΝΟ	ΠΟΡΤΑΡΙΑ	24280 90088
10	ΚΟΝΤΟΡΙΖΟΣ ΒΑΣΙΛΕΙΟΣ	1Κ	ΚΟΝΤΟΡΙΖΟΣ ΝΙΚΟΛΑΟΣ	6/15	ΟΛΟ ΤΟ ΧΡΟΝΟ	ΠΟΡΤΑΡΙΑ	24280 99153
11	ΜΑΡΟΥΣΟΣ ΔΗΜΗΤΡΙΟΣ	2Κ	ΜΑΡΟΥΣΟΣ ΔΗΜΗΤΡΙΟΣ	10/20	ΟΛΟ ΤΟ ΧΡΟΝΟ	ΠΟΡΤΑΡΙΑ	24280 99340
12	ΧΟΥΣΤΗ ΑΚΡΙΒΟΥΛΑ	1Κ	ΧΟΥΣΤΗ ΑΚΡΙΒΟΥΛΑ	4/8	ΟΛΟ ΤΟ ΧΡΟΝΟ	ΠΟΡΤΑΡΙΑ	24280 99520
13	ΧΡΙΣΤΟΓΛΟΥ ΑΡΙΣΤΕΑ	2Κ	ΧΡΙΣΤΟΓΛΟΥ ΑΡΙΣΤΕΑ	9/18	ΟΛΟ ΤΟ ΧΡΟΝΟ	ΠΟΡΤΑΡΙΑ	6937118909
14	ΜΑΛΑΜΟΥΣΗΣ ΑΝΤΩΝΙΟΣ	2Κ	ΚΥΠΡΑΙΟΣ ΔΗΜΗΤΡΙΟΣ, ΠΑΠΑΔΗΜΗΤΡΙΟΥ ΔΗΜΗΤΡΙΟΣ	8/17	ΟΛΟ ΤΟ ΧΡΟΝΟ	ΠΟΡΤΑΡΙΑ	24210 39058
15	ΣΚΟΥΦΟΓΙΑΝΝΗ ΕΛΕΝΗ	2Κ	ΣΚΟΥΦΟΓΙΑΝΝΗΣ ΒΑΣΙΛΕΙΟΣ	5/11	ΟΛΟ ΤΟ ΧΡΟΝΟ	ΠΟΡΤΑΡΙΑ	24280 99289
16	ΜΙΚΡΟΣ ΒΟΡΙΑΣ	3Κ	ΠΑΓΩΝΙΔΗΣ ΘΩΜΑΣ	5/15	ΟΛΟ ΤΟ ΧΡΟΝΟ	ΠΟΡΤΑΡΙΑ	24280 99911
17	ΤΖΙΟΥΜΑΚΗ ΓΛΥΚΕΡΙΑ	4Κ	ΤΖΙΟΥΜΑΚΗ ΓΛΥΚΕΡΙΑ	10/51	ΟΛΟ ΤΟ ΧΡΟΝΟ	ΠΟΡΤΑΡΙΑ	24210 27767
18	ΑΝΑΣΤΑΣΙΑΔΟΥ ΚΛΕΙΩ	3Κ	ΑΝΑΣΤΑΣΙΑΔΗΣ ΓΕΩΡΓΙΟΣ & ΚΛΕΙΩ - ΦΩΤΕΙΝΗ	5/16	ΟΛΟ ΤΟ ΧΡΟΝΟ	ΚΑΤΗΧΩΡΙ	6947611538
19	ΙΑΤΡΟΥ ΜΑΡΙΝΑ	3Κ	ΙΑΤΡΟΥ ΜΑΡΙΝΑ	5/17	ΟΛΟ ΤΟ ΧΡΟΝΟ	ΚΑΤΗΧΩΡΙ	24280 99064

A/A	Όνομα Επιχείρησης	Είδος Καταλύματος	Ιδιοκτήτης / υπεύθυνος λειτουργίας	Δυναμικότητα (αρ. δωματίων / κλινών)	Περίοδος Λειτουργίας	Διεύθυνση	Τηλέφωνο Επικοινωνίας
20	ΚΟΛΕΝΤΗΣ ΠΑΝΑΓΙΩΤΗΣ	3Κ	ΚΟΛΕΝΤΗ ΧΑΡΙΚΛΕΙΑ, ΚΟΛΕΝΤΗΣ ΑΘΑΝΑΣΙΟΣ	4/8	ΟΛΟ ΤΟ ΧΡΟΝΟ	ΚΑΤΗΧΩΡΙ	24280 99450
21	ΓΚΟΝΤΑΣ ΑΘΑΝΑΣΙΟΣ	2Κ	ΓΚΟΝΤΑΣ ΑΘΑΝΑΣΙΟΣ	8/17	ΟΛΟ ΤΟ ΧΡΟΝΟ	ΜΑΚΡΙΝΙΤΣΑ	24280 99016
22	ΚΑΤΣΙΑΝΗ ΑΠΟΣΤΟΛΙΑ	2Κ	ΚΑΤΣΙΑΝΗ ΑΠΟΣΤΟΛΙΑ	4/8	ΟΛΟ ΤΟ ΧΡΟΝΟ	ΜΑΚΡΙΝΙΤΣΑ	24280 99287
23	ΚΕΡΑΣΙΩΤΗΣ ΔΗΜΗΤΡΙΟΣ	1Κ	ΚΕΡΑΣΙΩΤΗΣ ΔΗΜΗΤΡΙΟΣ	4/8	ΟΛΟ ΤΟ ΧΡΟΝΟ	ΜΑΚΡΙΝΙΤΣΑ	24210 57185
24	ΚΟΛΟΡΙΖΟΣ ΛΕΩΝΙΔΑΣ	1Κ	ΚΟΛΟΡΙΖΟΣ ΠΑΝΑΓΙΩΤΗΣ	9/18	ΟΛΟ ΤΟ ΧΡΟΝΟ	ΜΑΚΡΙΝΙΤΣΑ	24280 99071
25	ΜΠΑΚΛΑΒΑΣ ΤΡΙΑΝΤΑΦΥΛΛΟΣ	2Κ	ΧΑΤΖΗΚΟΥΜΠΗ ΕΛΕΥΘΕΡΙΑ	7/14	ΟΛΟ ΤΟ ΧΡΟΝΟ	ΜΑΚΡΙΝΙΤΣΑ	24280 300377
26	ΒΡΑΚΑ ΠΑΡΑΣΚΕΥΗ	3Κ	ΒΡΑΚΑΣ ΓΕΩΡΓΙΟΣ & ΒΡΑΚΑ ΜΑΡΙΑ	1/7	ΟΛΟ ΤΟ ΧΡΟΝΟ	ΜΑΚΡΙΝΙΤΣΑ	24210 85595
27	"ΣΕΛΙΝΑ ΚΕΝΤΑΥΡΟΣ ΠΗΛΙΟ" / "SELINA CENTAVRUS RELION"	-	ΤΟΛΙΑΣ ΣΤΑΥΡΟΣ	8/5	ΟΛΟ ΤΟ ΧΡΟΝΟ	ΜΑΚΡΙΝΙΤΣΑ	2428099873 6943073821
28	ΒΟΛΟΣ ΒΙΟΥ ΡΕΖΙΝΤΕΝΣ / VOLOS VIEW RESIDENCE	3Κ	ΣΕΧΑΣ ΑΘΑΝΑΣΙΟΣ	4/6	ΟΛΟ ΤΟ ΧΡΟΝΟ	ΜΑΚΡΙΝΙΤΣΑ	2421106840
29	ΒΟΛΟΣ ΒΙΟΥ ΡΕΖΙΝΤΕΝΣ 2 / VOLOS VIEW RESIDENCE 2	3Κ	ΣΕΧΑΣ ΑΘΑΝΑΣΙΟΣ	6/8	ΟΛΟ ΤΟ ΧΡΟΝΟ	ΜΑΚΡΙΝΙΤΣΑ	6979645289
30	ΧΑΡΙΣ ΓΚΕΣΤ ΧΑΟΥΖ / CHARIS GUEST HOUSE	3Κ	ΜΗΤΣΙΚΩΣΤΑ ΧΑΡΙΚΛΕΙΑ	-/17	ΟΛΟ ΤΟ ΧΡΟΝΟ	ΜΑΚΡΙΝΙΤΣΑ	6944810607 2428000000
31	THE FERN HOUSE	3Κ	ΧΡΗΣΤΟΥ ΙΩΑΝΝΗΣ-ΑΛΕΞΑΝΔΡΟΣ	6/12	ΟΛΟ ΤΟ ΧΡΟΝΟ	ΜΑΚΡΙΝΙΤΣΑ	6982898257
32	PHILOS GUESTHOUSE	3Κ	ΧΡΗΣΤΟΥ ΙΩΑΝΝΗΣ-ΑΛΕΞΑΝΔΡΟΣ	4/12	ΟΛΟ ΤΟ ΧΡΟΝΟ	ΜΑΚΡΙΝΙΤΣΑ	6982898257
33	ΤΣΙΟΒΟΛΟΣ ΔΗΜΗΤΡΙΟΣ	1Κ	ΤΣΙΟΒΟΛΟΥ ΠΑΝΑΓΙΩΤΑ	6/13	ΟΛΟ ΤΟ ΧΡΟΝΟ	ΑΓΡΙΑ	24280 92417
34	ΠΑΜΠΟΥΧΙΔΗΣ ΚΥΡΙΑΚΟΣ	2Κ	ΣΤΕΦΑΝΟΥ ΔΗΜΗΤΡΙΟΣ	7/17	ΟΛΟ ΤΟ ΧΡΟΝΟ	ΑΓΡΙΑ	24280 92331

A/A	Όνομα Επιχείρησης	Είδος Καταλύματος	Ιδιοκτήτης / υπεύθυνος λειτουργίας	Δυναμικότητα (αρ. δωματίων / κλινών)	Περίοδος Λειτουργίας	Διεύθυνση	Τηλέφωνο Επικοινωνίας
35	ΤΣΙΧΛΑ ΔΗΜΗΤΡΑ	2Κ	ΤΣΙΧΛΑ ΔΗΜΗΤΡΑ	5/12	ΟΛΟ ΤΟ ΧΡΟΝΟ	ΑΓΡΙΑ	24280 92170
36	ΜΑΤΖΑΝΗΣ ΣΠΥΡΙΔΩΝ	2Κ	ΜΑΤΖΑΝΗΣ ΣΠΥΡΙΔΩΝ	4/11	ΟΛΟ ΤΟ ΧΡΟΝΟ	ΑΓΡΙΑ	24280 78324
37	ΚΟΥΜΟΥΤΣΗΣ ΧΑΡΑΛΑΜΠΟΣ	2Κ	ΚΟΥΜΟΥΤΣΗΣ ΧΑΡΑΛΑΜΠΟΣ	5/11	ΟΛΟ ΤΟ ΧΡΟΝΟ	ΔΡΑΚΕΙΑ	24280 92610
38	ΣΤΑΜΑΤΗΣ ΖΗΣΗΣ	1Κ	ΣΤΑΜΑΤΗΣ ΖΗΣΗΣ	5/10	ΟΛΟ ΤΟ ΧΡΟΝΟ	ΔΡΑΚΕΙΑ	24280 96233
39	ΑΝΤΩΝΟΠΟΥΛΟΥ ΔΙΟΝΥΣΙΑ	3Κ	ΑΝΤΩΝΟΠΟΥΛΟΥ ΔΙΟΝΥΣΙΑ	6/12	ΟΛΟ ΤΟ ΧΡΟΝΟ	ΧΑΝΙΑ	24280 96287
40	ΤΟ ΧΑΝΙ ΤΟΥ ΚΟΚΚΙΝΗ	3Κ	ΚΟΚΚΙΝΗΣ ΑΘΑΝΑΣΙΟΣ, ΚΟΚΚΙΝΗΣ ΕΜΜΑΝΟΥΗΛ	8/24	ΟΛΟ ΤΟ ΧΡΟΝΟ	ΧΑΝΙΑ	24280 96410
41	ΤΟ ΧΑΝΙ ΤΟΥ ΚΟΚΚΙΝΗ	2Κ	ΤΣΙΡΤΟΓΛΟΥ ΠΑΝΑΓΙΩΤΑ	10/20	ΟΛΟ ΤΟ ΧΡΟΝΟ	ΧΑΝΙΑ	2428096434
42	ΑΝΑΣΤΑΣΙΟΥ ΚΩΝΣΤΑΝΤΙΝΟΣ	2Κ	ΑΝΑΣΤΑΣΙΟΥ ΚΩΝΣΤΑΝΤΙΝΟΣ	4/7	ΟΛΟ ΤΟ ΧΡΟΝΟ	ΑΓ. ΛΑΥΡΕΝΤΗΣ	24230 770666
43	ΚΩΝΣΤΑΝΤΕΛΙΑ ΕΛΕΝΗ	3Κ	ΚΩΝΣΤΑΝΤΕΛΙΑ ΕΛΕΝΗ	2/4	ΟΛΟ ΤΟ ΧΡΟΝΟ	ΑΓ. ΛΑΥΡΕΝΤΗΣ	24280 96241
44	ΣΑΡΑΦΗΣ ΑΛΕΞΑΝΔΡΟΣ	2Κ	ΣΑΡΑΦΗΣ ΑΛΕΞΑΝΔΡΟΣ	4/11	ΟΛΟ ΤΟ ΧΡΟΝΟ	ΑΓ. ΛΑΥΡΕΝΤΗΣ	24280 96377
45	ΤΡΙΑΝΤΑΦΥΛΛΟΥ ΜΑΡΙΑ	1Κ	ΤΡΙΑΝΤΑΦΥΛΛΟΥ ΜΑΡΙΑ	3/6	ΟΛΟ ΤΟ ΧΡΟΝΟ	ΑΓ. ΛΑΥΡΕΝΤΗΣ	24280 96310
46	ΤΣΙΑΚΑΤΗΡΗΣ ΑΠΟΣΤΟΛΟΣ	1Κ	ΤΣΙΑΚΑΤΗΡΗΣ ΑΠΟΣΤΟΛΟΣ	3/6	ΟΛΟ ΤΟ ΧΡΟΝΟ	ΑΓ. ΛΑΥΡΕΝΤΗΣ	24280 96208
47	ΚΟΤΙΝΟΠΟΥΛΟΥ - ΚΩΤΗ ΕΛΕΝΗ	3Κ	ΚΟΤΙΝΟΠΟΥΛΟΥ - ΚΩΤΗ ΕΛΕΝΗ	10/20	ΟΛΟ ΤΟ ΧΡΟΝΟ	ΑΓ. ΛΑΥΡΕΝΤΗΣ	24280 96102
48	ΓΕΛΑΣΑΚΗΣ ΔΗΜΗΤΡΙΟΣ	4Κ	ΣΑΜΑΡΑΣ ΒΑΣΙΛΕΙΟΣ	6/16	ΟΛΟ ΤΟ ΧΡΟΝΟ	ΑΡΤΕΜΙΔΑ	6976785024
49	ΑΡΑΒΑΝΟΠΟΥΛΟΥ ΕΥΑΓΓΕΛΙΑ	2Κ	ΑΡΑΒΑΝΟΠΟΥΛΟΥ ΣΥΡΜΩ	5/11	ΟΛΟ ΤΟ ΧΡΟΝΟ	ΠΛΑΤΑΝΙΔΙΑ	24230 93378
50	ΚΑΛΛΙΜΑΝΗΣ ΕΥΣΤΑΘΙΟΣ	3Κ	ΚΑΛΛΙΜΑΝΗ ΕΛΕΥΘΕΡΙΑ	3/10	ΟΛΟ ΤΟ ΧΡΟΝΟ	ΠΛΑΤΑΝΙΔΙΑ	24280 93987
51	ΚΛΕΙΤΣΟΓΙΑΝΝΗΣ ΒΛΑΣΣΗΣ	2Κ	ΚΛΕΙΤΣΟΓΙΑΝΝΗΣ ΒΛΑΣΣΗΣ	6/12	ΟΛΟ ΤΟ ΧΡΟΝΟ	ΠΛΑΤΑΝΙΔΙΑ	24230 94331
52	ΚΛΕΙΤΣΟΓΙΑΝΝΗΣ ΙΩΑΝΝΗΣ	1Κ	ΚΛΕΙΤΣΟΓΙΑΝΝΗΣ ΙΩΑΝΝΗΣ	3/9	ΟΛΟ ΤΟ ΧΡΟΝΟ	ΠΛΑΤΑΝΙΔΙΑ	24230 93418
53	ΚΛΕΙΤΣΟΓΙΑΝΝΗΣ	2Κ	ΚΛΕΙΤΣΟΓΙΑΝΝΗΣ	7/15	ΟΛΟ ΤΟ ΧΡΟΝΟ	ΠΛΑΤΑΝΙΔΙΑ	24230 93260

A/A	Όνομα Επιχείρησης	Είδος Καταλύματος	Ιδιοκτήτης / υπεύθυνος λειτουργίας	Δυναμικότητα (αρ. δωματίων / κλινών)	Περίοδος Λειτουργίας	Διεύθυνση	Τηλέφωνο Επικοινωνίας
	ΝΙΚΟΛΑΟΣ		ΝΙΚΟΛΑΟΣ				
54	ΣΠΥΡΟΥ ΣΤΟΥΝΤΙΟΣ	3Κ	ΣΠΥΡΟΥ ΑΘΑΝΑΣΙΟΣ	5/13	ΟΛΟ ΤΟ ΧΡΟΝΟ	ΠΛΑΤΑΝΙΔΙΑ	24230 93404
55	ΦΑΣΟΛΙΔΟΥ ΣΟΦΙΑ	3Κ	ΦΑΣΟΛΙΔΟΥ ΣΟΦΙΑ	7/21	ΟΛΟ ΤΟ ΧΡΟΝΟ	ΠΛΑΤΑΝΙΔΙΑ	24230 93611
56	ΤΟ ΠΛΑΤΑΝΙ	2Κ	ΚΛΕΙΤΣΟΓΙΑΝΝΗΣ ΚΩΝΣΤΑΝΤΙΝΟΣ	7/15	ΟΛΟ ΤΟ ΧΡΟΝΟ	ΠΛΑΤΑΝΙΔΙΑ	6978873576
57	ΓΕΩΡΓΟΥΛΟΠΟΥΛΟΣ ΔΗΜΗΤΡΙΟΣ	1Κ	ΜΠΟΥΚΗ ΑΙΚΑΤΕΡΙΚΗ ΣΥΖΙΛΤΙΑΔΗ	5/10	ΟΛΟ ΤΟ ΧΡΟΝΟ	ΒΟΛΟΣ	24210 26442
58	ΠΑΝΑΓΟΥ ΠΑΝΑΓΙΩΤΑ	2Κ	ΠΑΝΑΓΟΣ ΘΕΟΔΩΡΟΣ	7/14	ΟΛΟ ΤΟ ΧΡΟΝΟ	ΠΑΝΑΚΕΙΑΣ 12, ΒΟΛΟΣ	24210 87109
59	SALINA PREMIUM RESIDENCES VOLOS	3Κ	ΚΟΥΡΟΥΠΗ ΑΘΑΝΑΣΙΑ	12/20	ΟΛΟ ΤΟ ΧΡΟΝΟ	ΣΤΡΑΤΗΓΟΥ ΚΑΛΛΕΡΓΗ 11, ΒΟΛΟΣ	6942941189
60	193 LUXURY STAY	3Κ	ΔΡΑΚΟΣ ΓΕΩΡΓΙΟΣ	-/14	ΟΛΟ ΤΟ ΧΡΟΝΟ	ΚΩΝΣΤΑΝΤ'Α 193, ΒΟΛΟΣ	2421043386
61	LOCAL URBAN LIVING	3Κ	ΖΑΝΝΑΣ ΙΩΑΝΝΗΣ	4/24	ΟΛΟ ΤΟ ΧΡΟΝΟ	ΑΘΑΝΑΣΙΟΥ ΔΙΑΚΟΥ 37, ΒΟΛΟΣ	2421028777
62	4 ATTICS	3Κ	ΔΑΛΟΥΚΑΣ ΑΝΤΩΝΙΟΣ	4/10	ΟΛΟ ΤΟ ΧΡΟΝΟ	ΔΟΞΑΡ'ΑΔΩΝ 4, ΒΟΛΟΣ	6932387407
63	CHARIKLIA'S HOUSE PELION	4Κ	ΓΕΡΟΔΗΜΟΥ ΧΑΡΙΚΛΕΙΑ	8/14	ΟΛΟ ΤΟ ΧΡΟΝΟ	ΠΑΠΑΔΟΠΟΥΛΟΥ 8, ΚΑΤΩ ΛΕΧΩΝΙΑ ΑΡΤΕΜΙΔΑΣ	6984707587
64	CHARIKLIA'S HOUSE PELION	4Κ	ΓΕΡΟΔΗΜΟΥ ΧΑΡΙΚΛΕΙΑ	6/12	ΟΛΟ ΤΟ ΧΡΟΝΟ	ΠΑΠΑΔΟΠΟΥΛΟΥ 8, ΚΑΤΩ ΛΕΧΩΝΙΑ ΑΡΤΕΜΙΔΑΣ	6984707587
65	AESON	4Κ	ΑΘΗΝΑΙΟΥ ΜΑΡΙΑ	13/26	ΟΛΟ ΤΟ ΧΡΟΝΟ	ΟΓΛ 26, ΒΟΛΟΣ	2421028670
66	VOLOS TERRA LUXURY RESIDENCES	4Κ	ΠΑΠΑΓΕΩΡΓΙΟΥ ΓΕΩΡΓΙΟΣ	8/16	ΟΛΟ ΤΟ ΧΡΟΝΟ	ΜΑΥΡΟΚΟΡΔΑΤΟΥ 63, ΒΟΛΟΣ	6977209777
67	ESTEΑ	3Κ	ΧΡΟΝΗ ΠΑΝΑΓΙΩΤΑ	12/20	ΟΛΟ ΤΟ ΧΡΟΝΟ	ΚΟΥΝΤΟΥΡΙΩΤΟΥ 30, ΒΟΛΟΣ	6974327666 6948376843



A/A	Όνομα Επιχείρησης	Είδος Καταλύματος	Ιδιοκτήτης / υπεύθυνος λειτουργίας	Δυναμικότητα (αρ. δωματίων / κλινών)	Περίοδος Λειτουργίας	Διεύθυνση	Τηλέφωνο Επικοινωνίας
68	ΔΙΑΜΕΡΙΣΜΑΤΑ ΑΙΓΛΗ ΚΡΙΘΑΡΙΑ	3Κ	ΠΑΝΑΓΙΩΤΟΥ ΑΓΛΑΪΑ	8/16	ΟΛΟ ΤΟ ΧΡΟΝΟ	ΑΝΘΕΩΝ 54, ΚΡΙΘΑΡΙΑ ΝΕΑΣ ΑΓΧΙΑΛΟΥ	6976006471
69	ΒΟΛΟΣ ΠΑΡΚ ΑΠΑΡΤΜΕΝΤΣ / VOLOS PARK APARTMENTS	3Κ	ΓΕΩΡΓΑΔΑΚΗΣ ΣΤΕΦΑΝΟΣ	11/22	ΟΛΟ ΤΟ ΧΡΟΝΟ	ΒΛΑΧΑΒΑ 115, ΒΟΛΟΣ	6947219215
70	VILLA DI GIOIA	2Κ	ΧΑΛΕΒΑΣ ΚΩΝΣΤΑΝΤΙΝΟΣ	5/10	ΟΛΟ ΤΟ ΧΡΟΝΟ	ΧΡΥΣΗ ΑΚΤΗ ΠΑΝΑΓΙΑΣ ΝΕΑΣ ΑΓΧΙΑΛΟΥ	6944352932
71	CITY KEYS	3Κ	ΓΕΛΑΣΑΚΗΣ ΔΗΜΗΤΡΙΟΣ	9/14	ΟΛΟ ΤΟ ΧΡΟΝΟ	ΚΩΝΣΤΑΝΤΙΝΤΑ 204, ΒΟΛΟΣ	6976785024
72	ΕΡΜΟΥ RESIDENCES	3Κ	ΦΡΥΤΖΑΛΑΣ ΕΛΕΥΘΕΡΙΟΣ	17/43	ΟΛΟ ΤΟ ΧΡΟΝΟ	ΕΡΜΟΥ 174-176, ΒΟΛΟΣ	6976784024
73	CANVAS COLOR YOUR STAY	3Κ	ΠΑΓΑΝΗΣ ΜΙΧΑΗΛ	7/14	ΟΛΟ ΤΟ ΧΡΟΝΟ	ΔΕΓΪΩΡΓΗ 3-5, ΒΟΛΟΣ	6974600754
74	TERRA SEGREDA	3Κ	ΜΕΝΤΕΚΙΔΗΣ ΔΗΜΗΤΡΙΟΣ	4/10	ΟΛΟ ΤΟ ΧΡΟΝΟ	ΙΚΤΙΝΟΥ 8, ΝΕΕΣ ΠΑΓΑΣΕΣ, ΒΟΛΟΣ	6947567576
75	THE KOKOON VOLOS	3Κ	ΧΗΡΑΣ ΦΙΛΙΠΠΟΣ	9/18	ΟΛΟ ΤΟ ΧΡΟΝΟ	ΡΟΖΟΥ 82, ΒΟΛΟΣ	2421037387 6972849651
76	KAVE LUXURY STAYING	3Κ	ΤΣΙΝΤΡΟΣ ΕΥΡΥΠΙΔΗΣ	9/20	ΟΛΟ ΤΟ ΧΡΟΝΟ	ΚΑΝΑΡΗ 17, ΒΟΛΟΣ	6986438071
77	LUAZ SUITES	3Κ	ΠΛΙΑΚΟΣΤΑΘΗ ΑΝΔΡΟΝΙΚΗ	9/14	ΟΛΟ ΤΟ ΧΡΟΝΟ	ΑΝΘΪΜΟΥ ΓΑΖΗ 226Α, ΒΟΛΟΣ	6975767620 6974990405
78	ΠΑΠΑΔΗΜΟΣ	3Κ	ΠΑΠΑΔΗΜΟΣ ΙΩΑΝΝΗΣ	8/14	ΟΛΟ ΤΟ ΧΡΟΝΟ	ΑΛΥΚΕΣ	24210 88336
79	ΠΑΠΑΔΟΠΟΥΛΟΣ ΞΕΝ/ΚΕΣ ΕΠ/ΣΕΙΣ ΕΠΕ	2Κ	ΠΑΠΑΔΟΠΟΥΛΟΣ ΞΕΝ/ΚΕΣ ΕΠ/ΣΕΙΣ ΕΠΕ	8/16	ΟΛΟ ΤΟ ΧΡΟΝΟ	ΑΛΥΚΕΣ	24210 88240
80	ΠΑΤΑΚΙΟΥΤΗ ΕΛΕΝΗ	2Κ	ΕΛΕΝΗ	7/15	ΟΛΟ ΤΟ ΧΡΟΝΟ	ΑΛΥΚΕΣ	24210 88494
81	ΣΟΥΪΠΑΣ ΔΗΜ & ΑΙΚ	3Κ	ΣΟΥΪΠΑΣ ΔΗΜ & ΑΙΚ	8/18	ΟΛΟ ΤΟ ΧΡΟΝΟ	ΑΛΥΚΕΣ	24210 88255
82	ΔΑΙΔΑΛΟΣ	3Κ	ΓΙΑΝΝΑΚΟΣ ΘΩΜΑΣ	7/19	ΟΛΟ ΤΟ ΧΡΟΝΟ	ΝΕΑ ΑΓΧΙΑΛΟΣ	24280 76816
83	ΣΕΡΕΤΗ ΣΟΦΙΑ	1Κ	ΣΕΡΕΤΗ ΣΟΦΙΑ	6/15	ΟΛΟ ΤΟ ΧΡΟΝΟ	ΝΕΑ ΑΓΧΙΑΛΟΣ	24280 76233

A/A	Όνομα Επιχείρησης	Είδος Καταλύματος	Ιδιοκτήτης / υπεύθυνος λειτουργίας	Δυναμικότητα (αρ. δωματίων / κλινών)	Περίοδος Λειτουργίας	Διεύθυνση	Τηλέφωνο Επικοινωνίας
84	ΓΚΕΚΑ ΕΛΕΥΘΕΡΙΑ	3Κ	ΚΟΛΩΝΗΣ ΛΑΜΠΡΟΣ	5/13	ΟΛΟ ΤΟ ΧΡΟΝΟ	ΝΕΑ ΑΓΧΙΑΛΟΣ	24280 77491
85	ΠΑΝΑΓΙΩΤΟΥ ΑΓΛΑΙΑ	3Κ	ΠΑΝΑΓΙΩΤΟΥ ΓΕΩΡΓΙΟΣ & ΑΓΛΑΙΑ	4/14	ΟΛΟ ΤΟ ΧΡΟΝΟ	ΚΡΙΘΑΡΙΑ	24210 87297
86	ΠΥΡΓΑΝΗ ΚΩΝΣΤΑΝΤΙΑ	2Κ	ΖΗΣΟΠΟΥΛΟΣ ΝΙΚΟΛΑΟΣ	5/11	ΟΛΟ ΤΟ ΧΡΟΝΟ	ΧΡΥΣΗ ΑΚΤΗ	24280 78324
87	ΠΑΠΑΘΑΝΑΣΟΠΟΥΛΟΥ ΧΡΙΣΤΙΝΑ	ΤΕΕ ΒΙΛΕΣ	ΠΑΠΑΘΑΝΑΣΟΠΟΥΛΟΥ ΧΡΙΣΤΙΝΑ	3/5	ΟΛΟ ΤΟ ΧΡΟΝΟ	ΜΑΛΑΚΙ	2428094873
88	ΕΠΑΥΛΗ ΕΥΘΥΜΙΑ ΑΛΕΞΑΝΔΡΙΔΗ	ΤΕΕ ΒΙΛΕΣ	ΕΥΘΥΜΙΑ ΑΛΕΞΑΝΔΡΙΔΗ	5/10	ΟΛΟ ΤΟ ΧΡΟΝΟ	ΑΓΙΟΣ ΛΑΥΡΕΝΤΙΟΣ	2106431655
89	ΕΠΑΥΛΗ ΕΜΜΑΝΟΥΗΛ ΜΠΑΛΤΑΤΖΗΣ	ΤΕΕ ΒΙΛΕΣ	ΕΜΜΑΝΟΥΗΛ ΜΠΑΛΤΑΤΖΗΣ	5/8	ΟΛΟ ΤΟ ΧΡΟΝΟ	ΝΕΑ ΑΓΧΙΑΛΟΣ	2428301354
90	ΓΚΕΣΚΟΣ ΚΩΝΣΤΑΝΤΙΝΟΣ	ΤΕΕ ΒΙΛΕΣ	ΓΚΕΣΚΟΣ ΚΩΝΣΤΑΝΤΙΝΟΣ	3/4	ΟΛΟ ΤΟ ΧΡΟΝΟ	ΝΕΑ ΑΓΧΙΑΛΟΣ	2421025057
91	ΚΑΡΑΓΙΑΝΝΗΣ ΕΛΕΥΘΕΡΙΟΣ	ΤΕΕ ΒΙΛΕΣ	ΕΛΕΥΘΕΡΙΟΣ ΚΑΡΑΓΙΑΝΝΗΣ	4/6	ΟΛΟ ΤΟ ΧΡΟΝΟ	ΝΕΑ ΑΓΧΙΑΛΟΣ	6932764646
92	ΕΚΑΤΕΡΙΝΙ ΜΙΤΑΛΑΣ / ΑΙΚΑΤΕΡΙΝΗ ΜΥΤΑΛΑΣ	ΤΕΚ	ΑΙΚΑΤΕΡΙΝΗ ΜΥΤΑΛΑΣ	4/8	ΟΛΟ ΤΟ ΧΡΟΝΟ	ΑΓΡΙΑ	6944523583
93	ΑΡΓΥΡΟΓΙΑΝΝΗ ΙΩΑΝΝΑ	ΤΕΕ ΒΙΛΕΣ	ΙΩΑΝΝΑ ΑΡΓΥΡΟΓΙΑΝΝΗ	3/6	ΟΛΟ ΤΟ ΧΡΟΝΟ	ΑΓΡΙΑ	2428093053
94	ΑΝΑΣΤΑΣΙΑΔΗΣ ΟΡΕΣΤΗΣ	ΤΕΕ ΒΙΛΕΣ	ΑΝΑΣΤΑΣΙΑΔΗΣ ΟΡΕΣΤΗΣ	6/13	ΟΛΟ ΤΟ ΧΡΟΝΟ	ΒΟΛΟΣ	2421067775
95	ΚΑΛΟΠΗΤΑ ΒΑΣΙΛΙΚΗ	ΤΕΕ ΒΙΛΕΣ	ΚΑΛΟΠΗΤΑ ΒΑΣΙΛΙΚΗ	7/15	ΟΛΟ ΤΟ ΧΡΟΝΟ	ΜΑΚΡΙΝΙΤΣΑ	2428099331
96	Δ. ΣΕΛΑΝΙΚΗΣ-Α.ΣΕΛΑΝΙΚΗΣ ΟΕ	ΤΕΕ ΒΙΛΕΣ	Δ. ΣΕΛΑΝΙΚΗΣ-Α.ΣΕΛΑΝΙΚΗΣ	5/8	ΟΛΟ ΤΟ ΧΡΟΝΟ	ΜΑΚΡΙΝΙΤΣΑ	2421058808
97	ΕΠΑΥΛΗ ΚΩΝΣΤΑΝΤΙΝΟΣ ΠΑΠΠΑΣ	ΤΕΕ ΒΙΛΕΣ	ΚΩΝΣΤΑΝΤΙΝΟΣ ΠΑΠΠΑΣ	4/4	ΟΛΟ ΤΟ ΧΡΟΝΟ	ΜΑΚΡΙΝΙΤΣΑ	6933411998
98	ΓΕΩΡΓΙΑ ΛΑΓΟΥ	ΤΕΕ ΒΙΛΕΣ	ΓΕΩΡΓΙΑ ΛΑΓΟΥ	6/8	ΟΛΟ ΤΟ ΧΡΟΝΟ	ΜΑΚΡΙΝΙΤΣΑ	2421070185
99	INGRID BROUSOS	ΤΕΕ ΒΙΛΕΣ	INGRID BROUSOS	3/6	ΟΛΟ ΤΟ ΧΡΟΝΟ	ΜΑΚΡΙΝΙΤΣΑ	2428099803
100	ΖΑΦΕΙΡΙΔΗΣ ΑΡΓΥΡΙΟΣ	ΤΕΕ ΒΙΛΕΣ	ΖΑΦΕΙΡΙΔΗΣ ΑΡΓΥΡΙΟΣ	5/6	ΟΛΟ ΤΟ ΧΡΟΝΟ	ΜΑΚΡΙΝΙΤΣΑ	2421021611
101	ΣΟΛΩΜΑΚΟΥ ΕΛΕΝΗ (ΕΠΑΥΛΗ)	ΤΕΕ ΒΙΛΕΣ	ΕΛΕΝΗ ΣΟΛΩΜΑΚΟΥ	6/11	ΟΛΟ ΤΟ ΧΡΟΝΟ	ΚΑΤΩ ΛΕΧΩΝΙΑ	6939346920

A/A	Όνομα Επιχείρησης	Είδος Καταλύματος	Ιδιοκτήτης / υπεύθυνος λειτουργίας	Δυναμικότητα (αρ. δωματίων / κλινών)	Περίοδος Λειτουργίας	Διεύθυνση	Τηλέφωνο Επικοινωνίας
102	ΡΕΜΠΕΛΑΚΟΥ ΜΑΡΙΑ	ΤΕΕ ΒΙΛΕΣ	ΜΑΡΙΑ ΡΕΜΠΕΛΑΚΟΥ	4/5	ΟΛΟ ΤΟ ΧΡΟΝΟ	ΚΑΤΩ ΛΕΧΩΝΙΑ	6977695578
103	ΜΙΧΑΗΛ ΧΑΤΖΗΔΗΜΗΤΡΙΟΥ	ΤΕΕ ΒΙΛΕΣ	ΜΙΧΑΗΛ ΧΑΤΖΗΔΗΜΗΤΡΙΟΥ	3/4	ΟΛΟ ΤΟ ΧΡΟΝΟ	ΚΑΤΩ ΛΕΧΩΝΙΑ	2421037143
104	Α.Ν. ΖΕΡΒΑ -Μ. ΑΡΓΥΡΟΠΟΥΛΟΥ ΟΕ	ΤΕΕ ΒΙΛΕΣ	Α.Ν. ΖΕΡΒΑ -Μ. ΑΡΓΥΡΟΠΟΥΛΟΥ	8/16	ΟΛΟ ΤΟ ΧΡΟΝΟ	ΠΟΡΤΑΡΙΑ	2107295353
105	ΑΣΗΜΙΝΑ & ΑΝΝΑ ΒΑΣΙΛΟΠΟΥΛΟΥ	ΤΕΕ ΒΙΛΕΣ	ΑΣΗΜΙΝΑ & ΑΝΝΑ ΒΑΣΙΛΟΠΟΥΛΟΥ	7/14	ΟΛΟ ΤΟ ΧΡΟΝΟ	ΠΟΡΤΑΡΙΑ	2102852284
106	ΚΑΖΑΝΗΣ ΔΗΜΗΤΡΙΟΣ	ΤΕΕ ΒΙΛΕΣ	ΚΑΖΑΝΗΣ ΔΗΜΗΤΡΙΟΣ	6/10	ΟΛΟ ΤΟ ΧΡΟΝΟ	ΠΟΡΤΑΡΙΑ	6932300204
107	ΕΠΑΥΛΗ ΣΟΦΙΑ-ΔΑΦΝΗ & ΜΑΡΙΑ ΚΟΥΚΙΑΔΗ	ΤΕΕ ΒΙΛΕΣ	ΣΟΦΙΑ-ΔΑΦΝΗ ΚΟΥΚΙΑΔΗ & ΜΑΡΙΑ ΚΟΥΚΙΑΔΗ	6/8	ΟΛΟ ΤΟ ΧΡΟΝΟ	ΠΟΡΤΑΡΙΑ	2109370619
108	ΓΚΕΣΚΟΣ ΚΩΝΣΤΑΝΤΙΝΟΣ	ΤΕΕ ΒΙΛΕΣ	ΓΚΕΣΚΟΣ ΚΩΝΣΤΑΝΤΙΝΟΣ	2/4	ΟΛΟ ΤΟ ΧΡΟΝΟ	ΠΟΡΤΑΡΙΑ	2421025057
109	ΕΠΑΥΛΗ ΕΛΕΥΘΕΡΙΑ ΑΛΕΞΑΝΔΡΟΠΟΥΛΟΥ	ΤΕΕ ΒΙΛΕΣ	ΕΛΕΥΘΕΡΙΑ ΑΛΕΞΑΝΔΡΟΠΟΥΛΟΥ	3/5	ΟΛΟ ΤΟ ΧΡΟΝΟ	ΝΕΑ ΑΓΧΙΑΛΟΣ	2421034510
110	ΔΗΜΗΤΡΙΟΣ ΣΟΥΚΟΣ	ΤΕΕ ΒΙΛΕΣ	ΔΗΜΗΤΡΙΟΣ ΣΟΥΚΟΣ	3/6	ΟΛΟ ΤΟ ΧΡΟΝΟ	ΝΕΑ ΑΓΧΙΑΛΟΣ	2106180679
111	ELITE COTTAGES	ΤΕΕ ΒΙΛΕΣ	ΖΑΦΕΙΡΙΟΥ	9/16	ΟΛΟ ΤΟ ΧΡΟΝΟ	ΚΑΤΩ ΛΕΧΩΝΙΑ	2428099355
112	ΤΣΕΡΕΠΑΣ ΙΩΑΝΝΗΣ	ΤΕΚ	ΤΣΕΡΕΠΑΣ ΙΩΑΝΝΗΣ	3/6	ΟΛΟ ΤΟ ΧΡΟΝΟ	ΒΟΛΟΣ	2410661185
113	STEPHEN LOUIS JONES	ΤΕΚ	STEPHEN LOUIS JONES	5/8	ΟΛΟ ΤΟ ΧΡΟΝΟ	ΠΟΡΤΑΡΙΑ	0046708728811

**ΠΑΡΑΡΤΗΜΑ Ζ**

**ΠΑΡΑΡΤΗΜΑ Ζ – ΑΝΑΛΥΤΙΚΗ ΚΑΤΑΣΤΑΣΗ ΤΩΝ ΟΙΚΙΣΜΩΝ ΤΟΥ ΔΗΜΟΥ ΒΟΛΟΥ**

Το παρόν προσαρτάται στο ΣΧΕΔΙΟ ΑΝΤΙΜΕΤΩΠΙΣΗΣ ΕΚΤΑΚΤΩΝ ΑΝΑΓΚΩΝ ΚΑΙ ΑΜΕΣΗΣ/ΒΡΑΧΕΙΑΣ ΔΙΑΧΕΙΡΙΣΗΣ ΣΥΝΕΠΕΙΩΝ ΑΠΟ ΤΗΝ ΕΚΔΗΛΩΣΗ ΣΕΙΣΜΟΥ ΤΟΥ ΔΗΜΟΥ ΒΟΛΟΥ και αποτελεί αναπόσπαστο τμήμα του.

Ακολούθως παρατίθεται αναλυτική κατάσταση όλων των οικισμών του Δήμου Βόλου με τον αντίστοιχο πληθυσμό (ΕΛΣΤΑΤ 2021) «Αποτελέσματα της Απογραφής Πληθυσμού – Κατοικιών 2021 που αφορούν στο Μόνιμο Πληθυσμό της Χώρας».

**Πίνακας Ζ-1.** Αναλυτική κατάσταση όλων των οικισμών του Δήμου Βόλου με τον αντίστοιχο πληθυσμό βάσει της απογραφής πληθυσμού.

Δήμος Βόλου	Μόνιμος πληθυσμός
<b>Δήμος Βόλου</b>	<b>139.670</b>
<b>A. Δημοτική Ενότητα Βόλου</b>	<b>85.803</b>
<b>Κοινότητα Βόλου</b>	<b>85.803</b>
Βόλος	85.803
<b>B. Δημοτική Ενότητα Αγιάς</b>	<b>5.295</b>
<b>Κοινότητα Αγιάς</b>	<b>4.928</b>
Αγριά	4.928
<b>Κοινότητα Δρακείας</b>	<b>367</b>
Δράκεια	344
Ανεμούτσα	0
Χάνια	23
<b>Γ. Δημοτική Ενότητα Αισωνίας</b>	<b>3.002</b>
<b>Κοινότητα Διμηνίου</b>	<b>2.102</b>
Διμήνι	1.979
Κάκκαβος	100
Παλιούρι	23
<b>Κοινότητα Σέσκλου</b>	<b>900</b>
Σέσκλο	783
Χρυσή Ακτή Παναγίας	117
<b>Δ. Δημοτική Ενότητα Αρτέμιδας</b>	<b>3.959</b>
<b>Κοινότητα Άνω Λεχωνίων</b>	<b>1.252</b>
Άνω Λεχώνια	983
Πλατανίδα	269
<b>Κοινότητα Αγίου Βλασίου</b>	<b>457</b>

<b>Δήμος Βόλου</b>	<b>Μόνιμος πληθυσμός</b>
Άγιος Βλάσιος	280
Μαλάκιον	109
Παλαιόκαστρον	43
Στρόφιλος	25
<b>Κοινότητα Αγίου Λαυρεντίου</b>	<b>476</b>
Άγιος Λαυρέντιος	246
Άγιος Απόστολος ο Νέος	94
Βροχιά	126
Σερβανάτες	10
<b>Κοινότητα Κάτω Λεχωνίων</b>	<b>1.410</b>
Κάτω Λεχώνια	1.347
Άγιος Μηνάς	63
<b>Ε. Δημοτική Ενότητα Ιωλκού</b>	<b>2.008</b>
<b>Κοινότητα Άνω Βόλου</b>	<b>687</b>
Άνω Βόλος	566
Ιωλκός	121
<b>Κοινότητα Αγίου Ονουφρίου</b>	<b>433</b>
Άγιος Ονούφριος	433
<b>Κοινότητα Ανακασιάς</b>	<b>888</b>
Ανακασιά	888
<b>ΣΤ. Δημοτική Ενότητα Μακρινίτσης</b>	<b>353</b>
<b>Κοινότητα Μακρινίτσης</b>	<b>353</b>
Μακρινίτσα	353
<b>Ζ. Δημοτική Ενότητα Νέας Αγχιάλου</b>	<b>5.881</b>
<b>Κοινότητα Νέας Αγχιάλου</b>	<b>5.114</b>
Νέα Αγχιάλος	4.518
Άγιος Γεώργιος	68
Βελανιδιά	140
Δημητριάδα	64
Κριθαριά	183
Μάραθος	141
<b>Κοινότητα Νέας Αϊδινίου</b>	<b>420</b>
Αϊδίνιον	420
<b>Κοινότητα Νέας Μικροθηβών</b>	<b>347</b>
Μικροθήβαι	347
Καστράκι	0
<b>Η. Δημοτική Ενότητα Νέας Ιωνίας</b>	<b>31.884</b>
<b>Κοινότητα Νέας Ιωνίας</b>	<b>31.684</b>
Νέα Ιωνία	30.688
Κλήμα	126
Μελισσάτικα	632
Φυτόκον	238
<b>Κοινότητα Γλαφυρών</b>	<b>200</b>
Γλαφυρά	200
<b>Θ. Δημοτική Ενότητα Πορταριάς</b>	<b>1.849</b>
<b>Κοινότητα Πορταριάς</b>	<b>496</b>

<b>Δήμος Βόλου</b>	<b>Μόνιμος πληθυσμός</b>
Πορταριά	488
Αγία Παρασκευή	7
Άγιος Ιωάννης	1
<b>Κοινότητα Άλλης Μεριάς</b>	<b>908</b>
Άλλη Μεριά	822
Γορίτσα	86
<b>Κοινότητα Κατωχωρίου</b>	<b>339</b>
Κατωχώριον	339
<b>Κοινότητα Σταγιατών</b>	<b>106</b>
Σταγιατάι	106

**ΠΑΡΑΡΤΗΜΑ Η**

**ΠΑΡΑΡΤΗΜΑ Η – ΧΩΡΟΙ ΚΑΤΑΦΥΓΗΣ ΠΛΗΘΥΣΜΟΥ ΚΑΙ ΧΩΡΟΙ ΕΝΑΠΟΘΕΣΗΣ ΑΔΡΑΝΩΝ ΥΛΙΚΩΝ  
ΣΕ ΕΠΙΠΕΔΟ ΔΗΜΟΥ ΒΟΛΟΥ**

Το παρόν προσαρτάται στο ΣΧΕΔΙΟ ΑΝΤΙΜΕΤΩΠΙΣΗΣ ΕΚΤΑΚΤΩΝ ΑΝΑΓΚΩΝ ΚΑΙ ΑΜΕΣΗΣ/ΒΡΑΧΕΙΑΣ ΔΙΑΧΕΙΡΙΣΗΣ ΣΥΝΕΠΕΙΩΝ ΑΠΟ ΤΗΝ ΕΚΔΗΛΩΣΗ ΣΕΙΣΜΟΥ ΤΟΥ ΔΗΜΟΥ ΒΟΛΟΥ και αποτελεί αναπόσπαστο τμήμα του.

Ακολουθως παρατίθενται:

- Χάρτης με υπαίθριους χώρους για συγκέντρωση πληθυσμού (χώροι καταφυγής)
- Χάρτης με προκαθορισμένα σημεία εναπόθεσης μπάζων από καταρρεύσεις κτιρίων



**ΧΑΡΤΗΣ  
ΑΠΟΤΥΠΩΣΗΣ  
ΧΩΡΩΝ ΚΑΤΑΦΥΓΗΣ  
ΔΗΜΟΣ ΒΟΛΟΥ**

**ΥΠΟΜΝΗΜΑ**

- ΟΡΙΟ ΔΗΜΟΥ ΒΟΛΟΥ
- ΧΩΡΟΙ ΚΑΤΑΦΥΓΗΣ

ΕΤΟΣ ΣΥΝΤΑΞΗΣ: 2024  
ΥΠΟΒΑΘΡΟ: GOOGLE MAPS

**Χάρτης Η-4.** Χάρτης αποτύπωσης χώρων καταφυγής Δήμου Βόλου



Σχέδιο Αντιμετώπισης Εκτάκτων Αναγκών από την εκδήλωση σεισμού Δήμου Βόλου Έκδοση 2024

ΚΩΔΙΚΟΣ	ΟΝΟΜΑΣΙΑ	ΕΙΔΟΣ	Χ	Υ	ΚΩΔΙΚΟΣ	ΟΝΟΜΑΣΙΑ	ΕΙΔΟΣ	Χ	Υ	ΚΩΔΙΚΟΣ	ΟΝΟΜΑΣΙΑ	ΕΙΔΟΣ	Χ	Υ	ΚΩΔΙΚΟΣ	ΟΝΟΜΑΣΙΑ	ΕΙΔΟΣ	Χ	Υ
ΧΚ1	ΠΑΙΔΙΚΟΣ ΣΤΑΘΜΟΣ ΑΡΙΑΔΗΝΗ	ΧΩΡΟΣ ΚΑΤΑΦΥΓΗΣ	408105,00	4358645,00	ΧΚ22	1ο ΔΗΜΟΤΙΚΟ ΣΧΟΛΕΙΟ ΝΕΑΣ ΙΩΝΙΑΣ	ΧΩΡΟΣ ΚΑΤΑΦΥΓΗΣ	407943,00	4358637,00	ΧΚ39	2ο ΔΗΜΟΤΙΚΟ ΣΧΟΛΕΙΟ ΝΕΑΣ ΙΩΝΙΑΣ	ΧΩΡΟΣ ΚΑΤΑΦΥΓΗΣ	407992,00	4358626,00	ΧΚ55	ΧΩΡΟΣ ΣΤΑΘΜΕΥΣΗΣ ΦΙΛΕΛΛΗΝΩΝ	ΧΩΡΟΣ ΚΑΤΑΦΥΓΗΣ	409534,00	4356769,00
ΧΚ2	ΚΑΗΦ ΑΜΕΑ ΒΟΛΟΥ	ΧΩΡΟΣ ΚΑΤΑΦΥΓΗΣ	408163,00	4357004,00	ΧΚ23	ΔΗΜΑΡΧΕΙΑΚΟ ΚΑΤΑΣΤΗΜΑ ΝΕΑΣ ΙΩΝΙΑΣ	ΧΩΡΟΣ ΚΑΤΑΦΥΓΗΣ	407871,00	4358624,00	ΧΚ40	6ο ΚΑΙ 8ο ΔΗΜΟΤΙΚΟ ΣΧΟΛΕΙΟ	ΧΩΡΟΣ ΚΑΤΑΦΥΓΗΣ	409553,00	4357015,00	ΧΚ56	ΧΩΡΟΣ ΣΤΑΘΜΕΥΣΗΣ ΤΣΑΛΑΠΑΤΑ	ΧΩΡΟΣ ΚΑΤΑΦΥΓΗΣ	407891,00	4357477,00
ΧΚ3	9ο ΔΗΜΟΤΙΚΟ ΣΧΟΛΕΙΟ	ΧΩΡΟΣ ΚΑΤΑΦΥΓΗΣ	408230,00	4357057,00	ΧΚ24	1ο ΛΥΚΕΙΟ ΚΑΙ ΓΥΜΝΑΣΙΟ ΒΟΛΟΥ	ΧΩΡΟΣ ΚΑΤΑΦΥΓΗΣ	410090,00	4357759,00	ΧΚ41	3ο ΚΑΙ 20ο ΔΗΜΟΤΙΚΟ ΣΧΟΛΕΙΟ	ΧΩΡΟΣ ΚΑΤΑΦΥΓΗΣ	409486,00	4357065,00	ΧΚ57	ΧΩΡΟΣ ΣΤΑΘΜΕΥΣΗΣ ΠΑΝΝΙΤΣΩΝ	ΧΩΡΟΣ ΚΑΤΑΦΥΓΗΣ	407961,00	4357592,00
ΧΚ4	ΔΗΜΑΡΧΕΙΟ ΒΟΛΟΥ	ΧΩΡΟΣ ΚΑΤΑΦΥΓΗΣ	408633,00	4357260,00	ΧΚ25	10ο ΔΗΜΟΤΙΚΟ ΒΟΛΟΥ	ΧΩΡΟΣ ΚΑΤΑΦΥΓΗΣ	409963,00	4357706,00	ΧΚ42	1ο ΚΑΙ 25ο ΔΗΜΟΤΙΚΟ ΣΧΟΛΕΙΟ ΒΟΛΟΥ	ΧΩΡΟΣ ΚΑΤΑΦΥΓΗΣ	408744,00	4357690,00	ΧΚ58	ΧΩΡΟΣ ΣΤΑΘΜΕΥΣΗ ΜΠΟΡΕΛ	ΧΩΡΟΣ ΚΑΤΑΦΥΓΗΣ	408741,00	4357199,00
ΧΚ5	ΔΗΜΟΤΙΚΟ ΘΕΑΤΡΟ ΒΟΛΟΥ	ΧΩΡΟΣ ΚΑΤΑΦΥΓΗΣ	408563,00	4357331,00	ΧΚ26	3ο ΛΥΚΕΙΟ ΒΟΛΟΥ	ΧΩΡΟΣ ΚΑΤΑΦΥΓΗΣ	409718,00	4357636,00	ΧΚ43	2ο ΔΗΜΟΤΙΚΟ ΣΧΟΛΕΙΟ ΒΟΛΟΥ	ΧΩΡΟΣ ΚΑΤΑΦΥΓΗΣ	408770,00	4357602,00	ΧΚ59	ΠΡΟΑΥΛΙΟ ΓΥΜΝΑΣΙΟΥ & ΓΕΛ ΝΕΑΣ ΑΓΧΙΑΛΟΥ	ΧΩΡΟΣ ΚΑΤΑΦΥΓΗΣ	397216,00	4347943,00
ΧΚ6	ΚΟΙΝΩΝΙΚΕΣ ΥΠΗΡΕΣΙΕΣ ΔΗΜΟΥ ΒΟΛΟΥ	ΧΩΡΟΣ ΚΑΤΑΦΥΓΗΣ	408575,00	4357490,00	ΧΚ27	8ο ΔΗΜΟΤΙΚΟ ΝΕΑΣ ΙΩΝΙΑΣ	ΧΩΡΟΣ ΚΑΤΑΦΥΓΗΣ	406683,00	4358500,00	ΧΚ44	7ο ΚΑΙ 9ο ΔΗΜΟΤΙΚΟ ΣΧΟΛΕΙΟ ΒΟΛΟΥ	ΧΩΡΟΣ ΚΑΤΑΦΥΓΗΣ	408588,00	4358217,00	ΧΚ60	ΔΗΜΑΡΧΕΙΟ ΑΓΡΙΑΣ	ΧΩΡΟΣ ΚΑΤΑΦΥΓΗΣ	414176,00	4354713,00
ΧΚ7	ΚΕΠ ΒΟΛΟΥ	ΧΩΡΟΣ ΚΑΤΑΦΥΓΗΣ	408369,00	4357783,00	ΧΚ28	3ο ΓΥΜΝΑΣΙΟ ΝΕΑΣ ΙΩΝΙΑΣ	ΧΩΡΟΣ ΚΑΤΑΦΥΓΗΣ	406660,00	4358551,00	ΧΚ45	3ο ΔΗΜΟΤΙΚΟ ΝΕΑΣ ΙΩΝΙΑΣ	ΧΩΡΟΣ ΚΑΤΑΦΥΓΗΣ	408527,00	4358707,00	ΧΚ61	2ο ΝΗΠΙΑΓΩΓΕΙΟ ΑΓΡΙΑΣ	ΧΩΡΟΣ ΚΑΤΑΦΥΓΗΣ	414346,00	4355445,00
ΧΚ8	13ο ΔΗΜΟΤΙΚΟ	ΧΩΡΟΣ ΚΑΤΑΦΥΓΗΣ	408825,00	4358128,00	ΧΚ29	ΚΑΠΗ ΒΟΛΟΥ	ΧΩΡΟΣ ΚΑΤΑΦΥΓΗΣ	406969,00	4358621,00	ΧΚ46	ΕΟΤ	ΧΩΡΟΣ ΚΑΤΑΦΥΓΗΣ	408452,00	4357271,00	ΧΚ62	ΚΕΝΤΡΙΚΗ ΠΛΑΤΕΙΑ	ΧΩΡΟΣ ΚΑΤΑΦΥΓΗΣ	418830,00	4357017,00
ΧΚ9	ΕΘΝΙΚΟ ΣΤΑΔΙΟ ΒΟΛΟΥ	ΧΩΡΟΣ ΚΑΤΑΦΥΓΗΣ	410853,00	4356476,00	ΧΚ30	ΠΕΡΙΦΕΡΕΙΑΚΗ ΕΝΟΤΗΤΑ ΜΑΓΝΗΣΙΑΣ ΚΑΙ ΣΠΟΡΑΔΩΝ	ΧΩΡΟΣ ΚΑΤΑΦΥΓΗΣ	409469,00	4357634,00	ΧΚ47	Ι.Ν. ΑΝΑΛΗΦΗΣ	ΧΩΡΟΣ ΚΑΤΑΦΥΓΗΣ	409745,00	4357441,00	ΧΚ63	ΓΗΠΕΔΟ ΠΟΡΤΑΡΙΑΣ	ΧΩΡΟΣ ΚΑΤΑΦΥΓΗΣ	413213,00	4360785,00
ΧΚ10	2ο ΛΥΚΕΙΟ ΒΟΛΟΥ	ΧΩΡΟΣ ΚΑΤΑΦΥΓΗΣ	410669,00	4356027,00	ΧΚ31	Ι.Ν. ΑΓΙΟΥ ΔΗΜΗΤΡΙΟΥ	ΧΩΡΟΣ ΚΑΤΑΦΥΓΗΣ	410683,00	4356695,00	ΧΚ48	Ι.Ν. ΚΟΣΜΑ ΑΙΤΩΛΟΥ	ΧΩΡΟΣ ΚΑΤΑΦΥΓΗΣ	408765,00	4358121,00	ΧΚ64	ΓΗΠΕΔΟ ΠΟΔΟΣΦΑΙΡΟΥ	ΧΩΡΟΣ ΚΑΤΑΦΥΓΗΣ	412150,00	4357872,00
ΧΚ11	ΓΕΝΙΚΟ ΝΟΣΟΚΟΜΕΙΟ ΒΟΛΟΥ	ΧΩΡΟΣ ΚΑΤΑΦΥΓΗΣ	410384,00	4356210,00	ΧΚ32	4ο ΔΗΜΟΤΙΚΟ ΣΧΟΛΕΙΟ ΒΟΛΟΥ	ΧΩΡΟΣ ΚΑΤΑΦΥΓΗΣ	410165,00	4356608,00	ΧΚ49	ΧΩΡΟΣ ΣΤΑΘΜΕΥΣΗΣ ΔΗΜΟΤΙΚΟ ΠΑΡΚΟ ΝΕΑΣ ΙΩΝΙΑΣ	ΧΩΡΟΣ ΚΑΤΑΦΥΓΗΣ	407941,00	4359538,00	ΧΚ65	ΧΡΙΣΤΙΑΝΙΚΗ ΚΑΤΑΣΚΗΝΩΣΗ	ΧΩΡΟΣ ΚΑΤΑΦΥΓΗΣ	414172,00	4359915,00
ΧΚ12	5ο ΓΥΜΝΑΣΙΟ ΒΟΛΟΥ	ΧΩΡΟΣ ΚΑΤΑΦΥΓΗΣ	409781,00	4356716,00	ΧΚ33	ΣΧΟΛΕΙΟ ΔΕΥΤΕΡΗΣ ΕΥΚΑΙΡΙΑΣ - ΔΙΕΥΘΥΝΣΗ ΔΕΥΤΕΡΟΒΑΘΜΙΑ Σ ΕΚΠΑΙΔΕΥΣΗΣ ΜΑΓΝΗΣΙΑΣ	ΧΩΡΟΣ ΚΑΤΑΦΥΓΗΣ	408535,00	4358165,00	ΧΚ50	ΧΩΡΟΣ ΣΤΑΘΜΕΥΣΗΣ ΠΟΛΙΤΙΣΤΙΚΟ ΚΕΝΤΡΟ	ΧΩΡΟΣ ΚΑΤΑΦΥΓΗΣ	408105,00	4359154,00	ΧΚ66	ΓΗΠΕΔΟ ΜΠΑΣΚΕΤ ΚΑΤΗΧΟΡΙΟΥ	ΧΩΡΟΣ ΚΑΤΑΦΥΓΗΣ	413011,00	4359316,00
ΧΚ13	ΠΟΛΙΤΙΣΤΙΚΟ ΚΕΝΤΡΟ Ν. ΙΩΝΙΑΣ	ΧΩΡΟΣ ΚΑΤΑΦΥΓΗΣ	408129,00	4359190,00	ΧΚ34	6ο ΛΥΚΕΙΟ ΒΟΛΟΥ	ΧΩΡΟΣ ΚΑΤΑΦΥΓΗΣ	408555,00	4358275,00	ΧΚ51	ΧΩΡΟΣ ΣΤΑΘΜΕΥΣΗΣ ΕΘΝΙΚΟ ΣΤΑΔΙΟ ΒΟΛΟΥ	ΧΩΡΟΣ ΚΑΤΑΦΥΓΗΣ	410832,00	4356494,00	ΧΚ67	ΚΕΝΤΡΙΚΗ ΠΛΑΤΕΙΑ ΣΤΑΓΙΑΤΩΝ	ΧΩΡΟΣ ΚΑΤΑΦΥΓΗΣ	412286,00	4360120,00
ΧΚ14	2ο ΛΥΚΕΙΟ ΝΕΑΣ ΙΩΝΙΑΣ	ΧΩΡΟΣ ΚΑΤΑΦΥΓΗΣ	408036,00	4359549,00	ΧΚ35	ΓΥΜΝΑΣΤΙΚΟΣ ΣΥΛΛΟΓΟΣ	ΧΩΡΟΣ ΚΑΤΑΦΥΓΗΣ	409575,00	4357831,00	ΧΚ52	ΧΩΡΟΣ ΣΤΑΘΜΕΥΣΗΣ ΑΣΥΛΟ	ΧΩΡΟΣ ΚΑΤΑΦΥΓΗΣ	409607,00	4358238,00	ΧΚ68	ΓΗΠΕΔΟ ΠΟΔΟΣΦΑΙΡΟΥ	ΧΩΡΟΣ ΚΑΤΑΦΥΓΗΣ	412126,00	4357861,00
ΧΚ15	ΚΛΕΙΣΤΟ ΓΗΠΕΔΟ Ν. ΙΩΝΙΑΣ	ΧΩΡΟΣ ΚΑΤΑΦΥΓΗΣ	407927,00	4359598,00	ΧΚ36	ΜΟΥΣΕΙΟ ΠΛΙΝΘΟΚΕΡΑΜΟ ΠΟΙΑΣ	ΧΩΡΟΣ ΚΑΤΑΦΥΓΗΣ	407854,00	4357471,00	ΧΚ53	ΧΩΡΟΣ ΣΤΑΘΜΕΥΣΗΣ ΗΡΩΩΝ	ΧΩΡΟΣ ΚΑΤΑΦΥΓΗΣ	408643,00	4357265,00	ΧΚ69	ΛΟΦΟΣ ΑΓΙΑΣ ΕΡΗΝΗΣ	ΧΩΡΟΣ ΚΑΤΑΦΥΓΗΣ	411484,00	4359256,00
ΧΚ16	14ο ΔΗΜΟΤΙΚΟ ΣΧΟΛΕΙΟ ΒΟΛΟΥ	ΧΩΡΟΣ ΚΑΤΑΦΥΓΗΣ	409554,00	4358255,00	ΧΚ37	1ο ΕΡΓΑΣΤΗΡΙΑΚΟ ΚΕΝΤΡΟ ΒΟΛΟΥ	ΧΩΡΟΣ ΚΑΤΑΦΥΓΗΣ	408099,00	4359456,00	ΧΚ54	ΧΩΡΟΣ ΣΤΑΘΜΕΥΣΗΣ ΔΗΜΑΡΧΕΙΟ	ΧΩΡΟΣ ΚΑΤΑΦΥΓΗΣ	408585,00	4357280,00	ΧΚ70	ΔΗΜΟΤΙΚΟ ΣΧΟΛΕΙΟ	ΧΩΡΟΣ ΚΑΤΑΦΥΓΗΣ	411536,00	4359305,00
ΧΚ17	ΚΕΝΤΡΟ ΠΑΙΔΙΟΥ ΒΟΛΟΥ	ΧΩΡΟΣ ΚΑΤΑΦΥΓΗΣ	410063,00	4357947,00	ΧΚ38	3ο ΝΗΠΙΑΓΩΓΕΙΟ ΝΕΑΣ ΙΩΝΙΑΣ	ΧΩΡΟΣ ΚΑΤΑΦΥΓΗΣ	407946,00	4358682,00	ΧΚ71	ΧΩΡΟΣ ΣΤΑΘΜΕΥΣΗΣ ΜΠΡΑΝΗ ΜΑΚΡΙΝΙΤΣΑΣ	ΧΩΡΟΣ ΚΑΤΑΦΥΓΗΣ	412834,00	4361611,00	ΧΚ72	ΓΗΠΕΔΟ ΙΩΛΚΟΥ	ΧΩΡΟΣ ΚΑΤΑΦΥΓΗΣ	411388,00	4359494,00



Χάρτης Η-5. Χάρτης προκαθορισμένων σημείων εναπόθεσης μπαζών από καταρρεύσεις κτιρίων του Δήμου Βόλου.

**ΠΑΡΑΡΤΗΜΑ Θ**

**ΠΑΡΑΡΤΗΜΑ Θ – ΤΗΛΕΦΩΝΙΚΟΣ ΚΑΤΑΛΟΓΟΣ ΦΟΡΕΩΝ ΚΑΙ ΥΠΗΡΕΣΙΩΝ ΣΕ ΕΠΙΠΕΔΟ ΔΗΜΟΥ ΒΟΛΟΥ**

Το παρόν προσαρτάται στο ΣΧΕΔΙΟ ΑΝΤΙΜΕΤΩΠΙΣΗΣ ΕΚΤΑΚΤΩΝ ΑΝΑΓΚΩΝ ΚΑΙ ΑΜΕΣΗΣ/ΒΡΑΧΕΙΑΣ ΔΙΑΧΕΙΡΙΣΗΣ ΣΥΝΕΠΕΙΩΝ ΑΠΟ ΤΗΝ ΕΚΔΗΛΩΣΗ ΣΕΙΣΜΟΥ ΤΟΥ ΔΗΜΟΥ ΒΟΛΟΥ και αποτελεί αναπόσπαστο τμήμα του.

Ακολούθως παρατίθεται ονομαστικός τηλεφωνικός κατάλογος όλων των φορέων και υπηρεσιών σε επίπεδο Δήμου Βόλου.

**Πίνακας Θ-1.** Ονομαστικός κατάλογος φορέων και υπηρεσιών Δήμου Βόλου.

A/A	ΟΝΟΜΑΤΕΠΩΝΥΜΑ	ΤΗΛΕΦΩΝΑ	ΙΔΙΟΤΗΤΑ	ΕΝΟΤΗΤΑ
1	Μαλαματίνης Απόστολος	6943069004	Αντιδήμαρχος Πολιτικής Προστασίας	
2	Πράττος Γεώργιος	6986264735	Αντιδήμαρχος Καθαριότητας και Ανακύκλωσης	
3	Κατσαρός Κωνσταντίνος	6974641292	Διευθυντής	
4	Παπαθανασίου Σταυρούλα	6937833760	Υπεύθυνη του Γραφείου Πολιτικής Προστασίας	
5	Θεοδώρου Φιλίτσα	6972230009	Προϊστάμενος Καθαριότητας, Κοινόχρηστων Χώρων και Ειδικών Συνεργείων	
6	Κατσαρός Κωνσταντίνος	6974641292	Προϊστάμενος Καθαριότητας ΔΕ Βόλου	ΒΟΛΟΣ
7	Γαλάνης Σταύρος	6978683307	Επόπτης Καθαριότητας Κοινόχρηστων Χώρων και Ειδικών Συνεργείων	
8	Τασιού Κατερίνα	6984719432	Επόπτης Καθαριότητας, Αποκομιδής και Ανακύκλωσης	
9	Λιθαδιώτης Αντώνης	6977771078	Επόπτης Καθαριότητας Κοινόχρηστων Χώρων	
10	Αβδελάς Βαγγέλης	6946914638	Επιστάτης Βόλου Καθαριότητας, Κοινόχρηστων Χώρων & Ειδικών Συνεργείων & παράλληλα καθήκοντα	

A/A	ΟΝΟΜΑΤΕΠΩΝΥΜΑ	ΤΗΛΕΦΩΝΑ	ΙΔΙΟΤΗΤΑ	ΕΝΟΤΗΤΑ
			Πολιτικής Προστασίας	
11	Μπάτζιος Αθανάσιος	6932656176	Διοικητικό προσωπικό	
12	Βούλγαρης Χρήστος	6947589531	Επόπτης Καθαριότητας	ΑΙΣΩΝΙΑΣ
13	Κοντοπαναγιώτης Απόστολος	6974430703	Υπεύθυνος Πολιτικής Προστασίας Πορταριάς-Μακρινίτσας	ΜΑΚΡΥΝΙΤΣΑ
14	Μαυραντώνης Ιωάννης	693674977	Προϊστάμενος Καθαριότητας Ν. Ιωνίας	ΝΕΑ ΙΩΝΙΑ
15	Κουτίνας Απόστολος	6944558227	Επόπτης Καθαριότητας Ν. Ιωνίας	
16	Γάτος Γεώργιος	6970837026	Επόπτης Καθαριότητας Ν. Ιωνίας	
17	Σταματίου Ιωάννης	6977426046	Επόπτης Καθαριότητας Δ.Ε. Αγχιάλου-Υπεύθυνος Πολιτικής Προστασίας	ΑΓΧΙΑΛΟΣ
18	Μαγγίτσης Νικόλαος	6977456445	Προϊσταμένη Καθαριότητας	ΑΓΡΙΑ-ΑΡΤΕΜΙΔΑ
<b>ΤΕΧΝΙΤΕΣ</b>				
19	Γκάγκας Γεώργιος	6946982588	Προϊστάμενος Τμήματος Διαχείρισης και Συντήρησης Οχημάτων	ΒΟΛΟΣ
20	Παυλακούδης Νεκτάριος	6972328601	Τεχνίτης Οχημάτων	
21	Εμμανουήλ Γεώργιος	6946399240	Ηλεκτρολόγος	
22	Μαλιαρός Δημήτριος	6973371602	Τεχνίτης	
23	Περδίου Αντώνης	6946666077	Τεχνίτης	
24	Τσαφόλιας Απόστολος	6989894363	Υδραυλικός	ΑΓΡΙΑ
25	Τσίρος Απόστολος	6942267036	Υδραυλικός	ΙΩΛΚΟΣ
26	Πολυχρόνου Μιχάλης	6979333489	Ηλεκτρολόγος	ΠΟΡΤΑΡΙΑ
27	Πούλιος Νίκος	6978349600	Υδραυλικός	
28	Κουκουβίνος Γεώργιος	6942064514	Υδραυλικός	ΑΙΣΩΝΙΑ
29	Τσούτσας Νικόλαος	698651869	Υδραυλικός	
<b>ΧΕΙΡΙΣΤΕΣ</b>				
30	Ευαγγελιδάκης Ιωάννης	6945151583		ΒΟΛΟΣ
31	Σέχας Δημήτριος	6979772431		
32	Δραγατογιάννης Ορέστης	6985925212	ΣΑΡΩΘΡΟ	
33	Καραγιάννης Κων/νος	6977449679	ΣΑΡΩΘΡΟ	
34	Μπακρατσάς Ιωάννης	6976291871	ΣΑΡΩΘΡΟ	
35	Αρσενός Στέλιος	6945224970		ΝΕΑ ΙΩΝΙΑ
<b>ΔΙΟΙΚΗΤΙΚΟΙ</b>				
36	Καραλόπουλος Θωμάς	6906462276		ΒΟΛΟΣ
37	Τσίρου Μαρία	6932879668		
38	Διβάνη Δέσποινα	6985823248		

A/A	ΟΝΟΜΑΤΕΠΩΝΥΜΑ	ΤΗΛΕΦΩΝΑ	ΙΔΙΟΤΗΤΑ	ΕΝΟΤΗΤΑ
39	Κουτσελίνης Αντώνιος	6971820612		
40	Μαλακασιώτης Δημήτριος	6977020022		
<b>ΕΡΓΑΤΕΣ</b>				
41	Τσάνιος Νίκος	6946286994		ΒΟΛΟΣ
42	Βαγδούτης Γιάννης	6975683495		
43	Σπάνιας Γεώργιος	6983637079		
44	Αγόρος Χρήστος	6942810285		
45	Κατσιούπης Περικλής	6970888568		ΑΓΡΙΑ
46	Σταματή Ουρανία	6946854443		
47	Αρέθας Ευάγγελος	6977457674		
48	Βαγδούτας Ελευθέριος	6976148060		ΠΟΡΤΑΡΙΑ
49	Παντίδος Κώστας	6974194455		ΙΩΛΚΟΣ
50	Δροσόπουλος Χρήστος	6974329346		ΑΓΧΙΑΛΟ
51	Βούλγαρης Νίκος	6942510750		ΑΙΣΩΝΙΑ

**ΠΑΡΑΡΤΗΜΑ Ι**

**ΠΑΡΑΡΤΗΜΑ Ι – ΠΡΟΤΥΠΟΙ ΠΙΝΑΚΕΣ**

Το παρόν προσαρτάται στο ΣΧΕΔΙΟ ΑΝΤΙΜΕΤΩΠΙΣΗΣ ΕΚΤΑΚΤΩΝ ΑΝΑΓΚΩΝ ΚΑΙ ΑΜΕΣΗΣ/ΒΡΑΧΕΙΑΣ ΔΙΑΧΕΙΡΙΣΗΣ ΣΥΝΕΠΕΙΩΝ ΑΠΟ ΤΗΝ ΕΚΔΗΛΩΣΗ ΣΕΙΣΜΟΥ ΤΟΥ ΔΗΜΟΥ ΒΟΛΟΥ και αποτελεί αναπόσπαστο τμήμα του.

**ΠΙΝΑΚΑΣ Α** )Κατάλογος Αιτημάτων Πολιτών (Ενδεικτικός) του Δήμου Βόλου για μετασεισμικό έλεγχο κτιρίων από την ΓΔΑΕΦΚ

A/A	ΗΜΕΡΟΜΗΝΙΑ	ΕΠΩΝΥΜΟ	ΌΝΟΜΑ	ΠΑΤΡΩΝΥΜΟ	ΤΗΛΕΦΩΝΟ	ΔΗΜΟΣ	ΔΗΜΟΤΙΚΗ ΕΝΟΤΗΤΑ	ΚΟΙΝΟΤΗΤΑ	ΠΕΡΙΟΧΗ	ΟΔΟΣ	ΑΡΙΘΜΟΣ	ΧΡΗΣΗ	ΟΡΟΦΟΙ ΚΤΙΡΙΟΥ	ΠΕΡΙΓΡΑΦΗ ΒΛΑΒΩΝ	ΠΑΡΑΤΗΡΗΣΕΙΣ

**ΠΙΝΑΚΑΣ Β** ) Κατάλογος Πολιτών (Ενδεικτικός) του Δήμου Βόλου που αιτούνται άμεσα προσωρινή διαμονή

A/A	ΟΝΟΜΑΤΕΠΩΝΥΜΟ	ΠΑΤΡΩΝΥΜΟ	ΤΗΛΕΦΩΝΟ ΚΙΝΗΤΟ	ΔΙΕΥΘΥΝΣΗ	ΠΑΡΑΤΗΡΗΣΕΙΣ
1					
2					
3					

**ΠΑΡΑΡΤΗΜΑ ΙΑ**

**ΠΑΡΑΡΤΗΜΑ ΙΑ – ΠΙΝΑΚΑΣ ΑΠΟΔΕΚΤΩΝ**

Το παρόν προσαρτάται στο ΣΧΕΔΙΟ ΑΝΤΙΜΕΤΩΠΙΣΗΣ ΕΚΤΑΚΤΩΝ ΑΝΑΓΚΩΝ ΚΑΙ ΑΜΕΣΗΣ/ΒΡΑΧΕΙΑΣ ΔΙΑΧΕΙΡΙΣΗΣ ΣΥΝΕΠΕΙΩΝ ΑΠΟ ΤΗΝ ΕΚΔΗΛΩΣΗ ΣΕΙΣΜΟΥ ΤΟΥ ΔΗΜΟΥ ΒΟΛΟΥ και αποτελεί αναπόσπαστο τμήμα του.

**ΑΠΟΔΕΚΤΕΣ ΓΙΑ ΕΝΕΡΓΕΙΑ**

1. Γραφείο Δημάρχου Βόλου
2. Γραφείο Αντιδημάρχου Πολιτικής Προστασίας
3. Γραφείο Αντιδημάρχου Τεχνικών Υπηρεσιών
4. Διεύθυνση τεχνικών Υπηρεσιών
5. Γραφείο Αντιδημάρχου περιφερειακών ενοτήτων (πλην Δ-Ε Ν. Ιωνίας)
6. Γραφείο Αντιδημάρχου Ν. Ιωνίας και Δημοτικών Κοιμητηρίων

**ΠΡΟΣ ΚΟΙΝΟΠΟΙΗΣΗ**

1. Πυροσβεστική Υπηρεσία Βόλου
2. Αστυνομικό Τμήμα Βόλου
3. Αστυνομικό Τμήμα Νέας Ιωνίας
4. Αστυνομική Διεύθυνση Βόλου
5. Λιμεναρχείο Βόλου
6. Αυτοτελής Διεύθυνση Πολιτικής Προστασίας Περιφέρειας Θεσσαλίας
7. Διεύθυνση Πολιτικής Προστασίας Αποκεντρωμένης Διοίκησης Θεσσαλίας – Στερεάς Ελλάδας
8. Γενικό Νοσοκομείο Βόλου
9. Γραφείο Αντιδημάρχου Αθλητισμού και Εθελοντισμού
10. Εθελοντικές Οργανώσεις
11. ΔΕΥΑΜΒ
12. Δασαρχείο Βόλου
13. Πρόεδροι Κοινοτήτων Δήμου Βόλου



Γενική Γραμματεία  
**Πολιτικής Προστασίας**

[www.civilprotection.gr](http://www.civilprotection.gr)

